EDICION DE 20 PAGINAS
Oficinas: Agustinas 1269
TELEFONOS:
REDACCION Inglés 650 Nacional 77.
ADMINISTRACION Inglés 3114
Casilla 81 D

LA NACION

PRECIO: 10 CENTAVOS
Número atrasado 20 centavos
SUSCRIPCIONES:
Por 1 año...... $ 25 — Por 3 meses.... $ 8.—
Por 6 meses... $ 14 — 1 año, extranjero $ 50—

AÑO II. Santiago de Chile Domingo 17 de Febrero de 1918 Núm. 400

EN LA PLAYA

Una hermosa veraneante

LA BARCA

¡Y bien! héte ahí borracho otra vez—dijo la mujer al pescador que entraba, arrastrando sus zuecos como si fuesen balas de cañón, la gorra sobre la oreja y el aire jovial y alegre.

—Es preciso reír un poquito, antes de ir a trincar con las marsoplas.

—¿Y tus chismes?—replicó ella. —¿Quién iba a recogerlos? Se acerca la noche y ya está la marea. Pronto cubrirá la roca de las gaviotas. Es preciso buscar las boyas. ¡Bonito trabajo para un borracho!

—Mañana por la mañana....—trató de decir el pescador, doblando una pierna sobre la otra, con el ritmo familiar de roulis.

La mujer encolerizada, gruñó:

—¡Bueno!—dijo él frotandose la nuca.—Lo dicho; iré... Pero, demonio, ¿qué es lo que voy a atrapar hoy?

—¡Vé a preparar la barca, haragán! Yo te sigo. Tú serías capaz de estrellarte contra las rocas.

—Pero yo tengo los brazos blandos... ¡Ea!—gritó a un pillín de cuatro años que se divertía en pasar y repasar por entre las piernas abiertas del ebrio, ¿quieres aquietar, renacuajo? ¿Vas a ponerme la quilla al aire?

—¡Larga!—gritó la mujer—yo te llevo los remos.

Remangóse las faldas a la cintura, descubriendo las piernas, cargó sobre sus flacas espaldas pesados aparejos azules y, tomando al granuja con la mano libre siguió a su hombre por la senda tortuosa que llevaba a la ensenada en donde las barcas de pesca, alineadas a lo largo de un terraplén, jugaban bajo la onda montante a hacerse reverencias.

El borracho jadeaba bajo el esfuerzo, tirando de la canoa que parecía defenderse, se le escapaba, incensaba, se tiraba sobre los guijarros que rayaban su quilla.

—Pero, ¡qué es lo que tiene este dromedario!—refunfuñaba el hombre que halaba la cadena titubeando.

Por fin una ola levantó la cáscara y la puso a flote. Embarcaron. Sentaron al chiquillo en el fondo, sobre los restos de cangrejos muertos para la ración; el hombre se puso a la barra, y la mujer, flacucha y nerviosa, manejaba los remos con un gesto amplio y seguro, encorvada como un arco cada vez que se echaba atrás, la espalda a proa, los músculos salientes sobre sus brazos desnudos hasta el hombro. La mar tranquila ponía solamente su ancho lomo, como un gato al que se acaricia, y ronronaba.

—Habrá langosta—dijo el pescador.

El chiquillo chupaba conchas.

La noche, suavemente, salía de un crepúsculo malva, que florecía aún en la cresta de las olas muellemente onduladas, flotando en torno de la barca, enguirnaldada como para una fiesta.

—¡Atención!—ordenó la mujer ¿nos acercamos?.. Búsca las boyas.

—No las veo—dijo él, con los párpados pesados.

Dormitaba. Ella gritó más alto: —¡no te duermas! Las rocas están a flor de agua.

—No temas, lo sé.

¡Mamá!— Gritó el pequeño— hay agua!

El padre rezongó.

—¡Claro! Los peces no se la han bebido toda!

De un golpe de remo, la mujer hizo saltar una boya, y exclamó:

—Estamos encima, ¿no ves?... ¡Holgazán! ¡Vamos, atrápa, iza!

Había cruzado los remos por delante y suspiraba, muy pálida. De pronto exclamó:

¡Tengo el agua encima! ¿de dónde viene?... y el pequeño se inunda... ¡Levántate, levántate!

Tomó al chico entre las piernas y allí lo apretó, viendo a su hombre cuya faz rubicunda había palidecido y se hacía ceñuda, los puños en la frente.

—¡Dios de Dios! ¡Lo he olvidado!....

—¿Qué cosa?—preguntó ella, crispada de espanto.

—Es que.. pero asoca!... Asoca de firme!.... Yo podría...

Le arrancó los remos, apartándola de una empellada y le rrojó la gorra...

—Agua viene... ¡Ah! no puedo más! Tómalos, pronto!...

Lloraba. Como el estupor paralizaba a la mujer, él sollozó:

—¿No comprendes?... Había una plancha podrida en el fondo... Ha cedido... Esto se llena...

—¡Miserable!— aulló la madre, —¡y el chiquillo que está allí!

Puso al niño sobre sus rodillas ahora semidesnudas, y se acostó sobre los remos con la violencia de un resorte brusco que se distiende, por sacudidas rápidas, la mirada aterrorizada, siguiendo la subida del agua dentro de la barca.

Ya resembriagado, pero extenuado, el pescador se empeñaba en vaciar la canoa, que poco a poco se hundía. Comenzó a arrojar aparejos. Luego, enloquecido, lanzó su gorra, su chaqueta; se arrancó los zapatos, estiró los brazos como si quisiera arrancarse también los miembros.

—Nada más que arrojar— murmuró—¡nada!

—Sí—replicó sordamente la mujer.

El esfuerzo hizo crugir sus huesos. El niño, mojado hasta el pecho, lloraba.

—Nos hundimos!—clamó la madre.—¡Vamos, tírate al agua, despacha!

—¡Yo!—dijo el pescador sacudido por un estremecimiento.

—¡Tú eres el más pesado! Sin tí, puedo salvar al niño. Tu nadarás.

—No tengo ya fuerzas.

—¡Tanto peor para tí!

La canoa se detuvo y del lado del hombre comenzó a hundirse.

—¿Quieres saltar? Cobarde!—gritó lúgubremente la mujer.

De un golpe de remo hizo caer al hombre al mar. La barca se enderezó y filó.

—!Nada¡—gritó la mujer en un largo sollozo.

Fijó en su hijo sus ojos llenos de horror trágico; pero su exaltación multiplicaba sus fuerzas; golpeaba furiosamente con los remos a la bestia maldita que le comía a su hombre y que iba a arrebatarle su pequeño. La noche cubría el mar con su sudario plateado. De pronto la barca se volcó. La mujer volvió la vista y reconoció la playa. Lanzó un soplo ronco de alegría, de orgullo de haber salvado aquella pequeña vida y también su inmensa y fiera desesperación. Arrojó al niño sobre el terraplén.

—Vé, córre en casa de mané!... ¿Oyes? ¡Sálvate?...

El pequeño riendo trepó al sendero.

Entonces la mujer subió de nuevo a su barca después de haberla volcado del todo para lanzar el agua, y empuñando los remos de nuevo ganó el mar. En la noche se oyeron los clamores de una voz desolada, más y más distante.

Luégo se hizo el silencio...

GEOGES de PETREBRUNE

En las trincheras

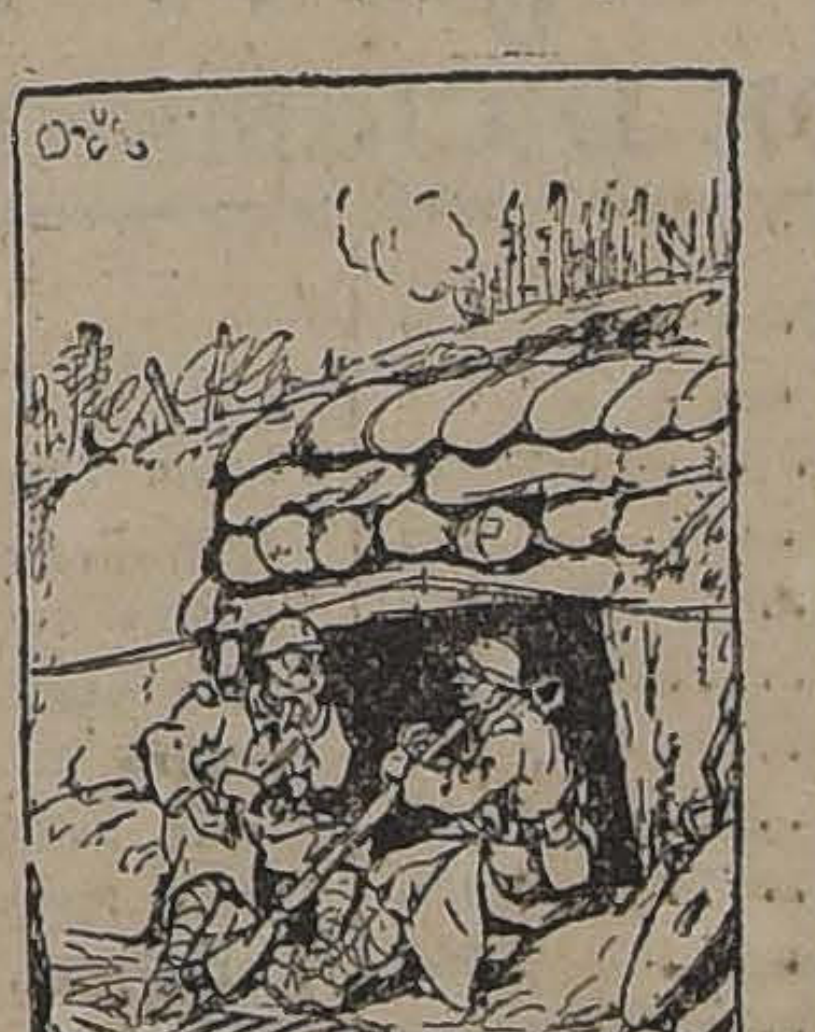

—Bueno y ¿después de la guerra qué? ¿Vendrá la paz?

—Sí, pero yo no conseguiré pactarla nunca con mi mujer.

MI EMPERATRIZ

Mis 23 años de vida íntima con la Emperatriz de todas las Rusias desde su matrimonio hasta el día de su destierro

Por la señora María Mouchanow primera dama de honor de su antigua Magestad la Zarina Alejandra de Rusia

Para refrescar la memoria de nuestros lectores que han seguido la relación de ''Mi Emperatriz'' publicada en ''La Nación'', en los números correspondientes al 20, 24 y 27 de Enero último, hacemos un resumen de los hechos más importantes tratados en aquellos artículos.

''La señora Mouchanow que ocupó el puesto de primera dama de honor al servicio de la Czarina Alejandra de Rusia desde la fecha en que ésta contrajo matrimonio con Nicolás II hasta su destierro a Siberia, un año atrás, describe la vida íntima de ésta hermosa y desgraciada soberana.

Alejandra llegó a Rusia el año 1894, era entonces una joven princesa alemana de la casa de Hesse. Su llegada casi coincidió con la muerte de Alejandro III su suegro, pues éste falleció a los tres días. Por este motivo ascendió al trono en una época triste y todos los acontecimientos parecieron conspirar contra sus deseos que eran de ganarse la voluntad de sus nuevos compatriotas.

La pompa imperial, las joyas más famosas del mundo, los trajes de elevadísimo precio y espléndidos encajes no traen necesariamente la felicidad y la joven emperatriz se vió en la Corte de Rusia aislada y triste.

Cuando ella y Nicolás contrajeron matrimonio, se encontraron con que carecían de residencia adecuada, viéndose forzados a instalarse en forma por demás incómoda en los departamentos que ocupó Nicolás II cuando soltero.

La Emperatriz Alejandra jamás se avino con su suegra la Emperatriz viuda y a esto se debió que procurara engalanarse lo menos posible con las joyas de la Corona. Como Alejandra poco se preocupara de las pequeñas conversaciones de sociedad, tampoco gozó de gran favor en ésta. El único consuelo que tenía para sobrellevar sus sinsabores era su pequeña hija Olga y el piano. Tenía una rara cualidad para disgustar a los demás sin que ella fuera guíada por ese ánimo, así, cuándo la pareja imperial visitó al Kaiser, la Czarina llevó consigo todo su servicio de toillette en lugar de usar el que el Emperador Guillermo destinó especialmente para su uso, ofendiendo en esta forma gravemente al soberano alemán.''

"Los acontecimientos continuaron desarrollándose en forma normal durante varios de los meses que siguieron al matrimonio de la Czarina Alejandra Fedorovna con Nicolás II. Al regreso de la familia imperial de su viaje por las cortes europeas comenzó nuevamente la actividad cortesana en Petrograd y la vida doméstica en el palacio en Tzarskoe Selo. Algunas veces también durante este período, se trasladó la imperial pareja a Livadia en Crimea, sitio que parecía ser muy del agrado de la Czarina.

Nicolás II y Alejandra Fedorovna formaban un matrimonio muy unido, y al oirlos conversar, uno que no estuviera impuesto de la calidad de los personajes, se habría figurado que eran personas de la clase media y no tan poderosos soberanos. Continuamente estaban juntos y ambos también se mostraban muy contentos cuando gozaban de libertad y se encontraban libres de importunos y de las exigencias de la etiqueta. Siempre estaban animados de muy buen humor e inclinados a mirar el lado alegre de las cosas, en todos los asuntos que les concernieran personalmente.

Después de Darmstadt, su antiguo hogar de la niñez, el sitio donde la Emperatriz parecía encontrarse mejor y más a su gusto era en Livadia. Ahí hizo construir para ellos una especie de palacio encantado en lugar de la pequeña vivienda que había sido habitada por la Emperatriz María Alejandra y por el difunto Czar Alejandro III. Pero desgraciadamente, por la construcción de este palacio se criticó duramente a mi Emperatriz. A la gente no le pareció bien el que se hubiera demolido la casa donde el antiguo Czar había expirado y tampoco parecía ser del agrado de todos el que en la construcción de esa nueva residencia se empleara tanto dinero, se decía que era un derroche enteramente inútil. Cuando todas estas críticas llegaron a los oídos de la Emperatriz, ella se mostró sumamente disgustada y declaró que ninguno de aquellos que habían demostrado su disgusto por lo que ella había hecho, transpasaría jamás los umbrales de su hogar en la Crimea.

Alejandra Fedorovna mantuvo su palabra y ni aún su suegra fué invitada a conocer el nuevo castillo.

Ella prefería la vida en su hogar a la de palacios.

La Emperatriz no se sentía atraída por Petrograd y por su lujoso departamento del palacio de Invierno. Por eso después de algún tiempo de haber residido ahí, convenció al Czar de que deberían abandonar esa residencia y trasladarse a Tzarskoe Selo. Contadas veces iban a la capital y solamente cuando se celebraba alguna festividad de carácter militar. Ocasionalmente la Emperatriz iba al Palacio de Invierno a tomar una taza de té cuando se veía en la precisión de inspeccionar alguna institución de beneficencia u otros establecimientos; pero como se ha dicho, nunca sintió atracción por residir en ese palacio.

En Tzarskoe Selo su existencia corría monótonamente. La Emperatriz despertaba temprano y después de tomar el té en su lecho, arrojaba una bata sobre sus hombros y se dirigía a visitar a sus hijos. Ella siempre estuvo presente cuando los pequeños rezaban sus plegarias y generalmente les leía algún capítulo de la Biblia. Una vez cumplidos estos deberes de madre daba comienzo a su propia toilette. Su cuidado personal le demandaba bastante tiempo especialmente en el baño y en las operaciones de vestirse y desvestirse.

Una vez que su pelo había sido prolijamente arreglado y que ella había escogido su compostura, iba al pequeño departamento en el cual se encontraba servido el almuerzo y donde generalmente la esperaban sus hijos. Al Emperador se le avisaba la llegada de su esposa e inmediatamente se dirigía entonces a tomar asiento. El comienzo obligado del almuerzo lo constituía un plato sencillo, pero siempre abundante de harina de cebada.

Huevos, carne fría y una gran variedad de pasteles y bizcochos, componían el resto de la merienda. Nicolás II era un gran aficionado a la cocina rusa. En el lunch, que la mayoría de las veces tomaba sólo, tenía siempre cinco o seis platos rusos, comenzaba con caviar y le seguían otros comestibles, terminando siempre con fruta fresca, fuera la estación que fuera, y por último se servía un café sumamente cargado. La Emperatriz rara vez bebía algo, excepto agua mineral o de Seltz.

La comida, que era servida a las ocho en punto, se hacía siempre en compañía de algunos invitados, generalmente los distinguidos por tal honor eran damas de honor de la Emperatriz o funcionarios adscritos al servicio privado del Emperador, rara vez concurría otro personaje extraño. En ciertas ocasiones una banda militar tocaba durante la comida alguna de las piezas favoritas de la Emperatriz, las que eran escuchadas con especial atención, pero esto acontecía rara vez en los días de la semana excepto los Domingos.

La comida era algo muy complicado, generalmente los guisos que se servían pertenecían a la cocina rusa—un pescado llamado esterlete— y cierto budín de avena que en realidad era bastante bueno. La Emperatriz tenía escasísima afición a la comida o a la bebida, demostraba gran indiferencia por estos placeres. A lo único que demostraba cierta afición era al té.

La elección de sus vestidos y el cuidado de los encajes

Cada primavera y otoño las nuevas modas eran enseñadas a la Emperatriz y ella hacía entonces su selección. Fuera de los trajes sencillos para el uso diario, que según ya se ha dicho, alcanzaban a unos cincuenta para cada estación, ordenaba a menudo en cada ocasión extraordinaria lujosas y ricas confecciones. Sus sombreros generalmente eran hechos por una casa francesa establecida en Petrograd y los que empleaba en el verano ascendían a 25 o treinta y mandaba hacer además varias tocas de pieles para el invierno. Sentía gran afición por los sombreros blancos y amenudo los llevaba. También durante un largo tiempo usó nada más que pequeños gorros del tipo de los creados por la reina Alejandra de Inglaterra en su juventud. Más tarde su gusto cambió completamente y sus sombreros fueron muy grandes y profusamente adornados con plumas de avestrúz.

Estas plumas le demandaban grandes cuidados. El clima de Petrograd es muy húmedo así que es casi imposible que esas plumas conserven en verano su forma y elasticidad, especialmente en Peterhof en la costa del Báltico, donde la Corte pasaba los meses de Julio y Agosto, se hacía sentir más intensamente este inconveniente. Por este motivo nosotras debíamos pasar continuamente preocupadas de las plumas usadas por la Emperatriz en sus sombreros y diariamente casi partían a Petrograd mensajeros llevando las plumas del sombrero de mi real señora para que fueran arregladas y planchadas convenientemente.

La Czarina jamás usó por dos veces el mismo par de guantes. En cambio le agradaba mucho el ponerse zapatos usados y chinelas. Sus medias eran de la más fina seda y las fabricaba especialmente para ella una firma londinense.

Dos veces al año Alejandra Fedorovna, en la época en que ordenaba su nuevo vestuario para la estación, hacía una visita de inspección a su guardarropa. Después de examinar cuidadosamente los diferentes trajes, conservaba algunos y se deshacía de los demás. Los segundos, o los regalaba a personas de su séquito o bien se los enviaba a su hermana la gran duquesa Isabel, en Moscow, quien a su vez los distribuía entre las niñas de escasa fortuna de la nobleza de esa ciudad, que estaban próximas a contraer matrimonio.

La Emperatriz demostraba especial predilección por los encajes. Escogía con sumo cuidado los de todos sus trajes que ya había usado y los guardaba entonces en una sección especial donde conservaba todos los usados anteriormente y los inscribía de su puño y letra en un catálogo que llevaba cuidadosamente.

(Continuará)

INSTITUTO "SAN MARTIN"
SAN MARTIN 67. — TELEFONO INGLES 213

Sistema concéntrico. Humanidades, preparatorias y kindergarten. Recibe alumnos internos, medio pupilos y externos. Cuidado especial en la alimentación. Internado cómodo y bien vigilado. Local higiénico. Facilidades para internos de provincias. Idiomas extranjeros obligatorios desde las preparatorias. El establecimiento cuenta con un escogido cuerpo de profesores de Estado, conocidos por su competencia y seriedad como examinadores universitarios. Los exámenes son válidos y se rinden en el establecimiento Kindergarten, dirigido por la misma profesora de años anteriores. Los alumnos de preparatoria quedan, en sólo dos años, preparados para primer año de humanidades. Servicio de automóvil para los medio pupilos. Matrícula abierta. 100018-0-

HOTEL WACHTER
Plaza Independencia, Concepción
Considerado por su distinguida clientela como
El mejor Hotel en Chile

¡Señora!

PARRILLA
para asar carne sin molestias, dejándola con todo su sabor, sin perder el rico jugo.

¿Cuántas veces ha deseado ofrecer a sus huéspedes un buen asado a la parrilla o al horno y no lo ha hecho por falta de elementos apropiados?

Aquí se le ofrece la oportunidad de adquirir estos preciosos aparatos que se colocan sobre cualquier anafe o mechero de gas.

Horno "Primus"
para asar y tostar en forma completa y cómoda.

CASA ESPECIALISTA EN ANAFES
Cía. SUECO - CHILENA -:- HOLMGREN Hnos. y Cía. -:- Calle Estado, 32-36

Es i.ú.il

Febrero 17
Santos Rómulo y Faustino

CAMBIO
Bancario 14 Comer. 14 1/8
Equivalentes del Cambio:
1 £ vale $ 17.14.29 1 Dólar.. 3.65
1 Franco 0.63.29 1 Peseta 1.13.3/4
1 Nac. Arg.............................. 1.62
ORO 63.50 %

NON - CARBON - AUTO
EL ACEITE UNIVERSAL
para el uso en Automóviles,
garantido que no carboniza

RECIBIERON:
Williamson Balfour y Cía.
Importadores de los aceites "Buffalo" y "Auto Club"
BANDERA ESQ. CATEDRAL
1372-23-b

Con carros propios, aserraderos (uno en Santiago) y bodegas con Desvío de Ferrocarril, la

BARRACA FÁBRICA "IBERIA",

está en situación de ofrecerle a los Industriales, Agricultores y Comerciantes, toda clase de madera del país y en todas dimensiones por extraordinarias que ellas sean. Somos proveedores de las grandes Compañias Mineras y nuestros despachos los hacemos muy rápidamente, prestándole la mejor atención a cualquier reclamo u observación, dejando satisfecha a nuestra clientela.

Teléfono Inglés N.o 48 (Yungay) y N.o 130, Nacional :: **BARRACA "IBERIA"**, Avenida Matucana 745, entre Las Rosas y San Pablo

---

Empresa

Forlivesi

Nadie puede competir

Aparte de su incomparable organización y seriedad, esta Empresa ha instalado una gran fábrica de todos los artículos pertenecientes al ramo, lo que permite hacer servicios con un

20 %

menos que cualquiera otra Empresa.

CARROZAS MODERNAS

Calle Merced 812-814

SERVICIOS ESMERADOS

(Casi frente al Teatro Santiago)

JUAN FORLIVESI

Propietario.

Teléfono Inglés 377

POMPAS FÚNEBRES

LA SANTIAGO

SAN DIEGO 15.—TELEF. 2653
Sucursal: Arturo Prat esquina Avenida Matta. Teléfono 6105

Estas casas por tener todo propio hacen servicios con 40 o|o más barato que otras Empresas.

Urnas metálicas y maderas finas. Servicios nocturnos sin recargo.

RICARDO GAMBOA VIVAR

POMPAS FUNEBRES

LA NACIONAL

EMPRESA ZENTENO

Arturo Prat 711, frente a 10 de Julio

Teléfono Ing. 2724

Servicios desde 35 a 3 mil pesos.

Servicio de ataúd y carroza blanca, desde 30 pesos.

J. A. ZENTENO

POMPAS FUNEBRES

EMPRESA ZENTENO

Delicias 2584, casi esquina Molina, (cuatro cuadras Estación Central)

TELÉFONO INGLÉS 524

Nuestros servicios son presentados en forma insuperable y a los precios más bajos. Sin recargo hacemos todos los trámites de sepultación. Atiende personalmente.

CARLOS ZENTENO LOYOLA

Pompas Fúnebres

"La Confianza"

Estado 11 :: Teléfono 689

Si no quiere perder dinero, tiempo y paciencia, acuda Ud. a esta casa reconocida como

Verdaderamente seria

PRECIOS

Sin Competencia

TALLERES PROPIOS

Servicios

Rápidos a Provincia

LA CENTRAL

POMPAS FUNEBRES

La única casa del centro que ofrece completa garantía al público.

Su antiguedad, su experiencia y su seriedad no admiten competidores.

Dirección: MERCED

Esquina de San Antonio

(Frente a Daube)

TELEFONO 595

Atiende personalmente el Gerente

Carlos Valenzuela Silva

Pulfres de Vaca

Tienen constantemente en venta

TAGLE Hnos.

ARAUCO 1035 :-: :-: :-:
:-: :-: :-: CASILLA 2202

1266-19-b

PARA

OTOÑO e INVIERNO

Se han recibido extensos surtidos en **casimires ingleses** con especialidad en azul marino, negro y grises, y una variedad en fantasías última novedad.

Ofrecemos calidades económicas des de **$ 13, 14.50, 18 y 22 $ metro,** y en clases finas para sobretodos desde **$ 24 metro.**

RODRIGUEZ Y RAMIREZ

Agustinas 1052, nuevo local, entre Ahumada y Bandera

1374-18-b

Sociedades Anónimas

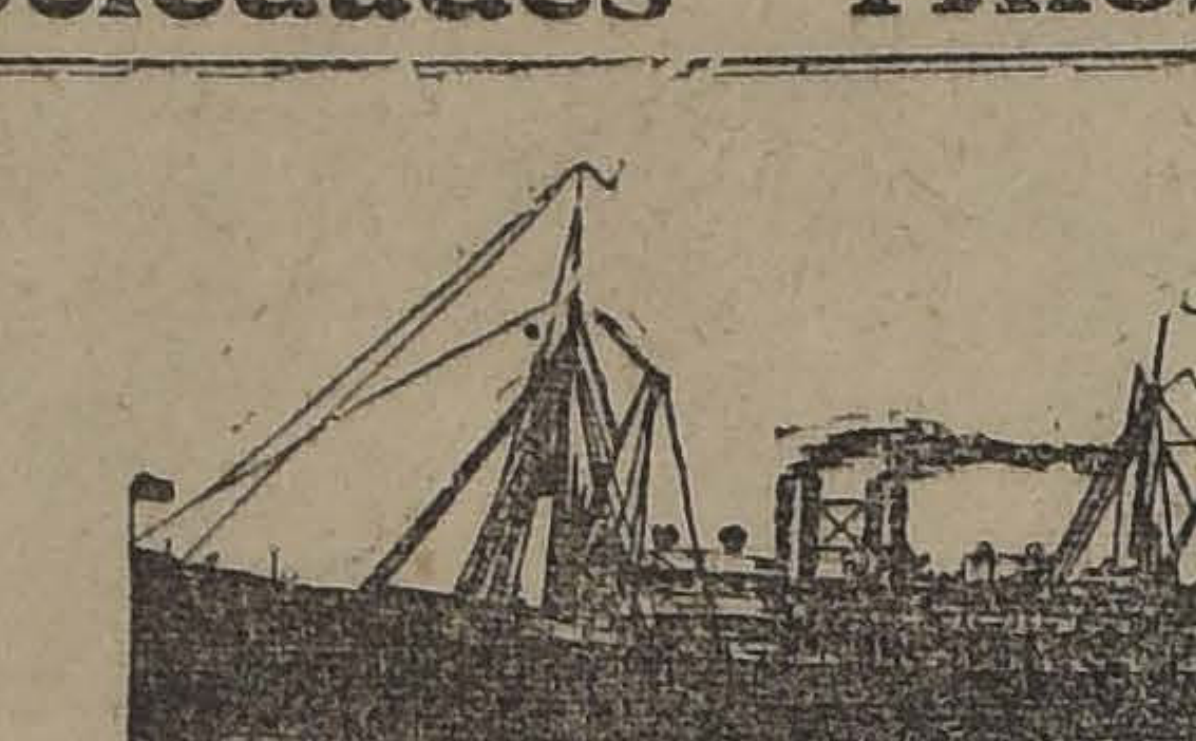

Linea de Vapores González Soffia y Cía.

Vapor rápido al Norte

El vapor nacional de pasajeros

TALTAL (Capitan H. Olsen)

saldrá de Valparaíso en viaje rápido el **Martes 19 de Febrero,** a las 4 P. M.

Haciendo escalas en: **Coquimbo, Taltal, Antofagasta, Iquique y Arica.**

Recibe carga desde el Lunes 18 de Febrero. También recibe carga en lanchas propias y valor declarado, firmando los conocimientos en tierra.

PASAJEROS.—Magníficas comodidades para pasajeros de cámara y cubierta. Elegantes y cómodos departamentos independientes con todo servicio. Cocina de primer orden, absoluta limpieza y esmeradísima atención a bordo.

Por fletes y pasajes verse con:

RODRIGO DONOSO GRILLE	**GONZALEZ, SOFFIA Y CIA.**
Amunátegui núm. 44. — Teléf. 2206	**Blanco núm. 681. — Teléf. 872.**
SANTIAGO	VALPARAISO

1385-19-b

C. S. A. V.

Compañía Sud-Americana de Vapores

VAPORES RAPIDOS Y DIRECTOS A COLON EN 14 DIAS

Los siguientes vapores dotados de telegrafía inalámbrica sistema "Marconi", saldrán próximamente para la zona del canal (Colón):

Vapor **"HUASCO"**, capitán Rasmussen, **el Miércoles 20 de Febrero,** a las 4 de la tarde.

Vapor **"IMPERIAL"**, capitán Gregory, el Miércoles 27 de Febrero, a las 4 de la tarde.

Harán escala en Coquimbo, Antofagasta, Iquique, Arica, Mollendo, Callao, Salaverry y Payta. Llegarán a Panamá el 6 y 13 de Marzo, atravesando el mismo día el Canal hasta Colón. Tendrán espléndidas conexiones con vapores para Europa y con las lujosas naves de la UNITED FRUIT CO., que zarpan de Colón para New York y New Orleans.

En Antofagasta y Arica combinarán con los trenes internacionales a La Paz, que salen los días Sábado y Lunes, a las 8.40 y 12 M., respectivamente.

El vapor **"MAPOCHO"**, capitán Toledo, con instalación de telegrafía inalámbrica sistema "Marconi" saldrá para Eten e intermedios el Sábado 23 de Febrero a las cuatro de la tarde, con escala en: Coquimbo, Huasco, Caldera, Chañaral, Taltal, Antofagasta, Gatico, Tocopilla, Iquique, Caleta Buena, Pisagua, Arica, Ilo, Mollendo, Chala, Pisco, Tambo de Mora, Callao, Huacho, Supe, Huarmey, Casma, Sam anco, Chimbote y Salaverry.

"En Valparaíso sólo se expenderán boletos de pasajes hasta las tres de la tarde del día de salida de los vapores".

Valparaíso, Febrero 12 de 1918.

ONTERE PLAZA,
Gerente.

AGENTE: Carlos Rogers, Bandera esquina Moneda. — SUB-AGENTES: S. H. Spencer, Huérfanos 940; Expreso Villalonga, Agustinas 848; y Compañía de Transportes Unidos, Estado esquina Delicias.

"LA UNION NACIONAL"

COMPAÑÍA INTERNACIONAL
DE SEGUROS GENERALES

Avisa a sus asegurados que el Jueves 21 del corriente, se efectuará en los salones de la Compañía, Moneda 1128 y ante el Notario don Luis Cousiño T., el 2.° Sorteo de las Pólizas con la cláusula de Amortizaciones Semestrales. Entrarán en dicho sorteo, sólo las pólizas que estén al día en el pago de sus cuotas.

Santiago, Febrero 9 de 1918.

ALFREDO MASCARÓ SERRANO
Director - Gerente

1281-21-b

"La Protectora"

COMPAÑIA CHILENA DE SEGUROS CONTRA INCENDIOS y RIESGOS MARÍTIMOS

Capital subscrito	$	2.000.000.—
Capital pagado		100.000.—
Fondos de reserva, reaseguros, responsabilidad y dividendos	$	1.015.083.22

Agente en Santiago: **Sr. Javier Ortúzar**

Calle HUERFANOS 1147.

ASEGURA

Edificios	Vapores y buques
Mercaderías	Cargamentos
Mobiliarios	Tesoro
Lucro cesante	Etc., etc.

Gerente: GUILLERMO PLUMMER

Oficina en Valparaíso: Calle Prat N.o 277.

Agentes en Iquique	Señores Alberto Molfino y Cía.
" en Concepción	" Ignacio Ibieta y Cía.
" en Antofagasta	" Espinosa y Cía.
" en Valdivia	" Víctor Vogt y Cía.

Agencias en los principales pueblos de la República.

Compañía Trasatlántica

DE BARCELONA

VAPORES-CORREOS ESPANOLES

(Salidas de Buenos Aires los días 2 y 12 de cada mes)

Linea del Plata-Mediterráneo

El espléndido y rápido vapor

"Infanta Isabel de Borbón"

saldrá de Buenos Aires el 2 de Marzo para Montevideo, Canarias, Cádiz, Almería y Barcelona.

Agentes en Valparaíso:

Pereda, Martínez y Cía., Cochrane 653 Casilla 898

Sub-agente en Santiago:

José Monserrat, BANDERA 188 CASILLA 2170

La Internacional-Chile

Compañía de Seguros contra Incendios, Riesgos de Mar, etc.

Capital suscrito totalmente pagado	$ 1.000,000.00
Reservas	1.651.302.90
	$ 2.651.302.94

Agencias en todas las principales ciudadesde la República.
Oficina en Santiago: Bandera 1,10 Luis Tagle Velasco, Agente.
Oficina principal en Valparaíso: Blanco 594, esq. Urriola.

R. BARROILHET, Gerente

ALTA NOVEDAD PARA DUEÑOS DE FORD

Llegó el afamado ***REGULADOR DE LUZ.*** Se instala instantáneamente sin sacar ningún alambre. Da una luz espléndida con la más mínima velocidad del motor y a gran velocidad proyecta la luz muy lejos.

Se necesita un solo aparato por coche

SOLICITAMOS AGENTES PARA PROVINCIAS

UNICOS IMPORTADORES:

Comptoir de la Costa del Pacífico

SOCIEDAD ANONIMA

CASILLA 96-D :: SAN ANTONIO 355 :: TEL. INGLES 996

1305-18-b

LISTA DE ACCIONISTAS

DE LA

Compañía de Seguros "La República"

EN 31 DE DICIEMBRE DE 1917

Carmona, Manuel	715
Clemente, Arturo H.	202
Claro Lastarria, Lorenzo	416
Clement, Annie C.	600
Cordero, Alfredo	100
Claro P., Arturo	280
Espejo, Luis A.	151
Escala S., Manuel	203
Kappes G., Luis	1,000
Montt Montt, Alberto	1,000
Melossi, Alfredo	100
Prieto Zenteno, Alfredo	544
Phillips R. P., Jorge	213
Al frente	5,524
Del frente	5,524
Riesco, Agustín A.	1,189
Rocco N., Guillermo	300
Thomas, Jorge	1,395
Union Assurance Society Ld.	7,159
Vergara Bulnes, Gonzalo	500
Yávar, Samuel	1,000
Yávar, Roberto	200
Walker, W. H.	2,733
TOTAL	20,000

2320-18-b

GRATIS

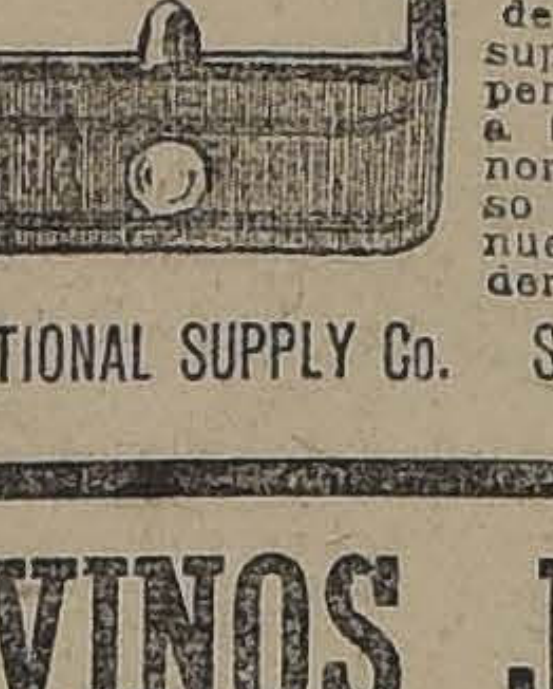

Un precioso **Anillo de vaina de Oro Macizo,** montado con diamantes rubíes asimilativos.

NO QUEREMOS DINERO

Mándenos su nombre y apellido con la direc claramente escrita sobre una tarjeta postal, y sotros le remitiremos, sin gasto alguno para veinte y cinco (25) paquetes de nuestro de so perfume de **Rosas Amarillas.** Entonces Ud. vender fácilmente este perfume a sus gos y vecinos, a 80 centavos cada paquete, y go de venderlo todo y habernos devuelto el tal del importe, nosotros le mandaremos molestia, absolutamente gratis, el anillo cionado

El objeto de hacer tan maravillosa oferta de hacer conocer, a la brevedad posible, superior perfume, estando convencidos que persona que lo use, lo recomendará gustosa a todos sus conocidos. Mándenos en seguida nombre y dirección y recibirá gratis este so anillo. No se necesita dinero. El riesgo nuestro. Se aceptará la devolución de la dería no vendida.

NATIONAL SUPPLY Co. SECC. C. G. CASILLA 3709. VALPARA

VINOS JOSÉ LUIS COO

VIÑA SAN CARLOS

PRECIOS QUE RIGEN EN SANTIAGO, VALPARAISO Y VIÑA DEL MAR:

TINTOS			BLANCOS		
Verdot	$ 18.—	cajón	Semillón	$ 18.—	cajón
Pinot	22.—	"	Escogido	25.—	"
Especial	25.—	"	Especial	30.—	"
Pinot Reservado	30.—	"	Reservado	50.—	"
Reservado	40.—	"	Grand Vin	70.—	"
Grand Vin	50.—	"			

REPRESENTANTE: BENJAMIN VALLE F.

Bandera 78 :: Casilla 3515 :: Teléfono 1571

1353-27-b

ECZEMA

y toda erupción cutánea cura con el

RADIO-SOL

que se vende en la ofi del **Laboratorio Santiag Gálvez 131,** Botica Vial, De licias 1344 y demás boti surtidas del país.

1159-1

CADETES

DE MARINA

Se llama a concurso en la Escuela Naval para 10 detes pensionistas. El exa men respectivo se efectuar en este Establecimiento, 1.o de Marzo próximo, a la 9 de la mañana. Las soli tudes, acompañadas de lo documentos reglamentari deben encontrarse en pod de la Dirección de la Escu la antes del 25 de Febr ro. Los programas y reg mentos de admisión deben solicitarse del Sub-direct

EL DIRECTOR DE LA ES CUELA NAVAL.

2309-

VINA PRA

SANTIAGO

Vinos especiales para Familias

MEDOC.. ot. $ 0.60 sin env
PINOT.. Bot. $ 0.70 " "
BLANCO Bot. $ 0.80 " "
TIPOS SUPERIORES: $ 0.90, $ 1 y $ 1.20

Cas. 1915, Teléf. Ovalle 1

AGENCIA:

Huérfanos No. 1035

LA HISPANO-AMERICANA

COMPAÑIA DE SEGUROS

Ha trasladado sus oficinas a su nuevo local

CALLE BANDERA No. 86

(FRENTE A LA BOLSA DE COMERCIO)

Santiago, 15 de Febrero de 1918

ALEJANDRO HIDALGO P., Director-Gerente

1361-23-b

El amor en las Cortes europeas

CURIOSAS OBSERVACIONES QUE, APROVECHANDO SU SITUACION PRIVILEGIADA, HACE UNA MODISTA DE CORTE

INTERESANTES DETALLES SOBRE LOS CELOS DE LA REINA VICTORIA DE INGLATERRA Y LA EMPERATRIZ EUGENIA DE FRANCIA

LA NOVELA SECRETA DE LA REINA ALEJANDRA. — LAS FRIVOLIDADES DE LOS CIRCULOS ARISTOCRATICOS DE LONDRES Y PARIS

Traducción especial de "La Nación"

Es una creencia bastante común y fundada, que una modista, que sepa emplear convenientemente sus ojos y sus oídos, está en situación de observar y oir muchas cosas que otros no pueden llegar a conocer.

Francisca, baronesa von Hedemann, quien durante largos años, aprovechándose de sus talentos naturales, ejerció de modista en Londres, bajo el seudónimo comercial de "Federica", y que, según dice ella, está en posesión de una privilegiada memoria, ha escrito un libro: "Historias de amor de las bellezas de la Corte", que fué publicado en Nueva York. Su situación, le permitió conocer la vida de las altezas en la intimidad del tocador e informarse de la historia de muchas personas. Debido a la buena suerte de Federica, que la hizo ser pronto conocida en todos los círculos de la nobleza europea, pudo llegar a vestir a casi todas las reinas del Viejo Continente y a sus comitivas.

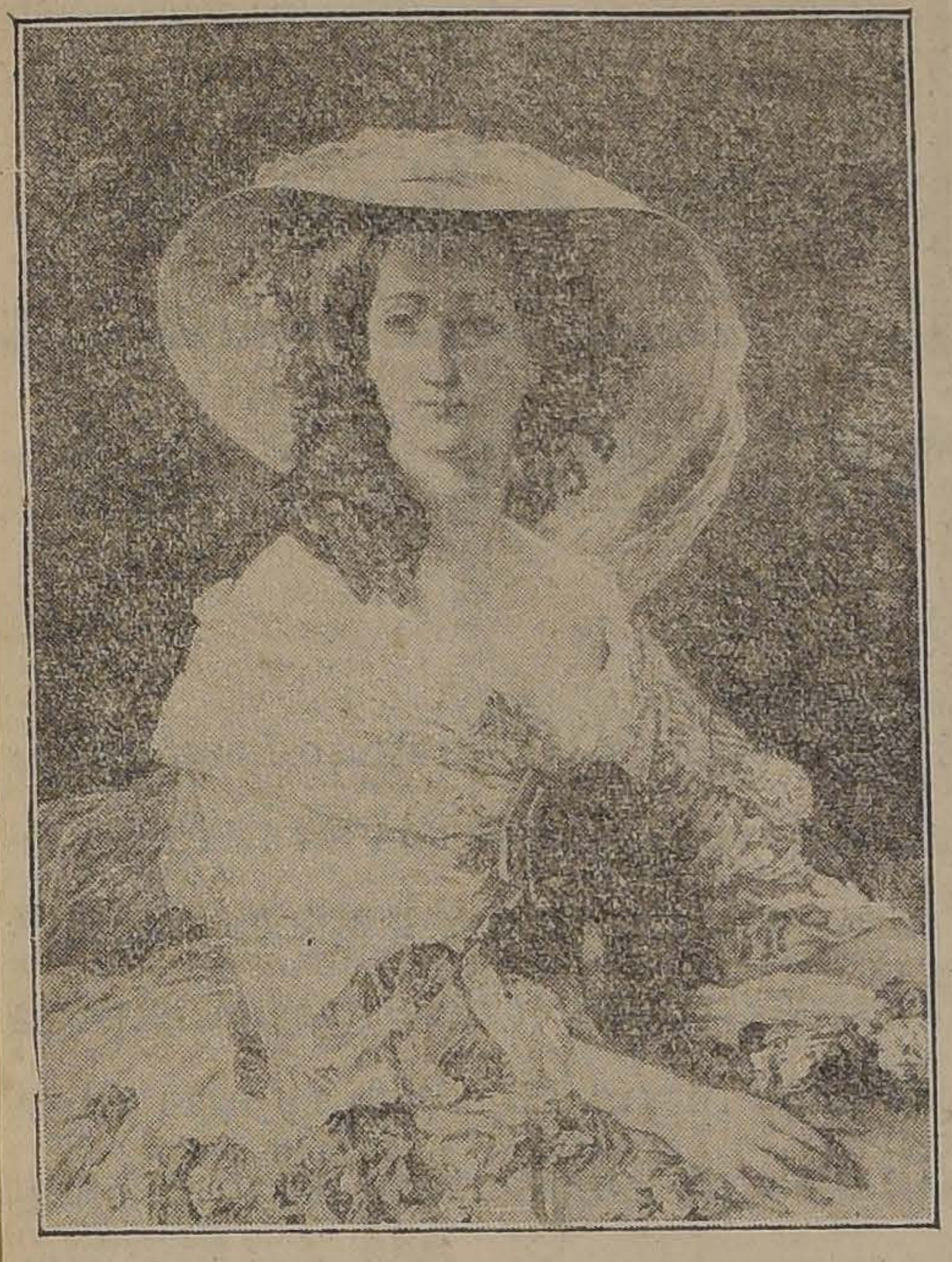

Eugenia, Emperatriz de los franceses

Después, por las circunstancias de la guerra, la baronesa debió cerrar su taller en Londres y ausentarse de Gran Bretaña. Al encontrarse desocupada, pensó narrar sus impresiones y se propuso escribir acerca de los amores reales de que, durante su carrera tuvo ocasión de imponerse. Muchas de las aventuras son verdaderamente interesantes, y, a pesar de que los personajes que en ella figuran son de otras generaciones, siempre sus historias presentan un gran atractivo.

"Ocupando una situación superior a la que ocupa el término medio de las de mi sexo, dice la baronesa, situación que debo a mis aptitudes para la confección de trajes y al hecho de vestir a todas las notabilidades y bellezas de las cortes de Europa, procuré sacar la mayor ventaja posible de mi puesto.

Todos los grandes personajes de los últimos 25 años han frecuentado mis salones con el objeto de consultarme sobre trajes y otras particularidades.

En los tiempos de Disraeli y Gladstone, era costumbre entre las bellezas de la Corte el hacer gala de su agudeza de ingenio y tomar al mismo tiempo participación activa en todas las intrigas de la política.

Por ejemplo, Lord Hartington, jefe de los "tory", seguía siempre en política los consejos de la duquesa de Manchester, pues su marido, según las memorias de la baronesa, era personalmente un personaje de segundo orden y sin característica personal alguna.

Para demostrar el carácter un tanto arrojado de la duquesa de Manchester, la baronesa nos cuenta que una vez, en su juventud, la duquesa se disfrazó con el uniforme de un oficial de ejército y visitó el comedor de los oficiales de la Brigada Ligera de Caballería de Hannover, divirtiéndose grandemente con ellos, con toda clase de libertades. Ordinariamente una conducta de esa naturaleza habría causado toda clase de escándalos; pero la duquesa se las arregló de tal manera, que siempre acalló todos los comentarios.

Según el modo de ver las cosas, en cuanto a su situación de modista, la baronesa estimaba que la duquesa de Manchester era la mujer que se vestía más elegantemente entre todas las bellezas de Inglaterra, y muchas personas, refiriéndose a la elegancia de la duquesa, decían que ella había adoptado la costumbre de los antiguos romanos, omitiendo algunas piezas de su indumentaria, con el objeto de adoptar actitudes estatuarias.

Fué también la duquesa la que en los primeros tiempos del reinado de la reina Victoria, aspiró a apoderarse de la voluntad del entonces príncipe de Gales, aprovechándose de la juventud y del período impresionable por que éste atravesaba. Como fracasara en esta audaz empresa, se llegó a convertir en una especie de guía del príncipe en todo lo relacionado con el amor, tal como anteriormente había servido a Hartington en política. Después que el príncipe se casó, llegó a ser confidente y amiga de su esposa Alejandra.

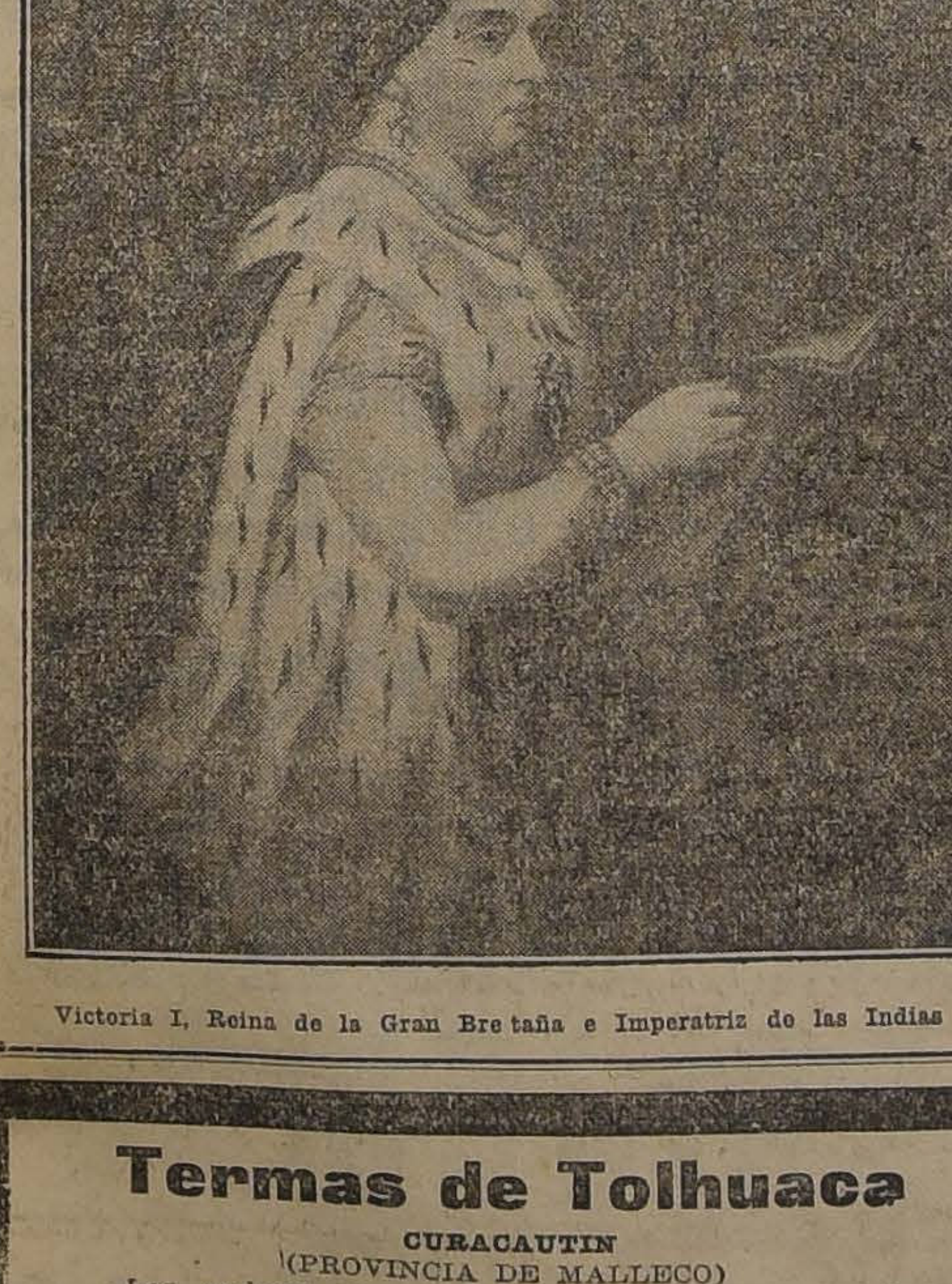

Victoria I, Reina de la Gran Bretaña e Imperatriz de las Indias

El príncipe de Gales se encontró con Alejandra por primera vez en la Corte de Hesse-Darmstadt, y fué sojuzgado por la belleza y modestia de la princesa. También la baronesa, autora de estas memorias, se impresionó favorablemente desde un principio con Alejandra, pues la esposa del príncipe era la personificación de todas las gracias femeninas, poseyendo, además, un gusto admirable para la elección de sus trajes.

"Jamás el más insignificante átomo de escándalo alcanzó a la persona de la princesa", dice la baronesa; "pero dentro del pecho de la reina de Inglaterra se escondía una novela que se desarrolló en secreto".

Este romance, según los recuerdos que de ella conserva la baronesa, se refería a un oficial del ejército que murió en la guerra en Egipto, y que fué adorado hasta su muerte por Alejandra.

"Existe un altar en el corazón de la princesa Alejandra", decía la baronesa, "donde guarda un recuerdo íntimo de su amor juvenil". En ese altar conserva grabados aquellos felices tiempos en que ambos, embarcados en una pequeña canoa, remaban por el río o se iban a cobijar a la sombra de los sauces llorones de la ribera o bajo las admirables encinas del bosque de Windsor. Tardes que eran para ella de suprema felicidad.

La hija mayor de la reina Victoria heredó los celos que dominaron siempre a su madre. La baronesa afirma que hay muchas historias que confirman este hecho. El primer año, después de su matrimonio con un príncipe de la casa real de Alemania, huyó una noche de su palacio de Berlín, toda desatentada, a contarle a su suegra, la Emperatriz Augusta, que recién había visto un par de espléndidas joyas compradas por su marido con el objeto de regalarlas a una famosa prima donna.

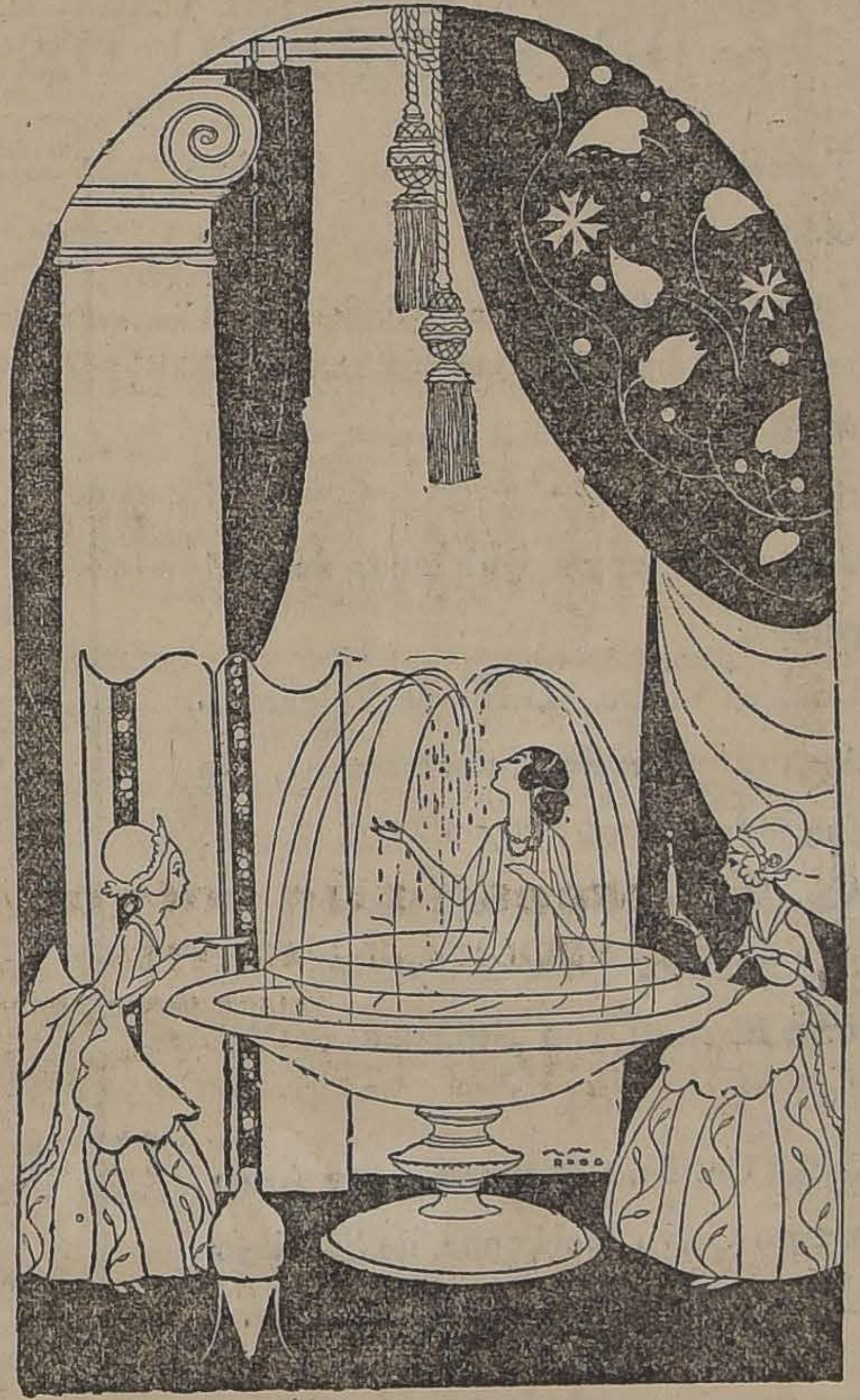

Daba la impresión de ser Venus saliendo del baño vestida con su traje de espuma

Se dijo en esa época que la Emperatriz pretendió consolar a la celosa esposa diciéndole que tales insignificancias eran muy comunes en las esferas reales y que ella debería empezar a acostumbrarse a esa situación. La princesa británica, después de oir esto, volvió a su palacio, llorando siempre, pero sí un poco más confortada.

La baronesa autora del libro a que nos referimos, era una pequeña niña que cantaba en uno de los coros de una iglesia cuando la Emperatriz Augusta de Alemania la tomó bajo su protección. En esa misma época nació el soberano que actualmente es el Kaiser de Alemania.

La baronesa hace también en su libro un recuerdo especial del gran júbilo que provocó en todo el Reino Unido el anuncio del nacimiento del actual Emperador de Alemania. El anuncio oficial de él dió pretexto para que en Inglaterra se celebraran varias fiestas. La misma reina Victoria se mostró muy complacida por la noticia.

La reina Victoria jamás se conformó con la moda de su tiempo, de usar el talle ajustado por corpiños abotonados. Esto era algo que necesariamente había de llamar grandemente la atención de la baronesa modista.

Efectivamente, refiriéndose a esto, dice: "en esa época la forma divina de la mujer aún no había sido estudiada y no se hacía tampoco esfuerzo alguno para acentuar y darle armonía a las curvas y las líneas".

El hecho es, agrega la modista, que las señoras de ese tiempo se vestían en la misma forma que se podría hacer un bonito cojín para sofá, ocultando su belleza con feos y monumentales sombreros y adornos.

La baronesa, según ella afirma, siempre se mostró sumamente admirada por todos los encantos que poseía la reina Victoria. Tenía unos brazos hermosísimos y las manos más lindas que hubiera podido ver antes en otra mujer. Tal vez, y sabiendo esto, usaba constantemente preciosos brazaletes y anillos.

Cuenta también en sus memorias la historia de cómo un alto personaje de la Corte, el duque de M., quedó tan deslumbrado por la belleza de la reina Victoria, que se olvidó de sí mismo, y una noche, durante un baile en el palacio de Windsor, le hizo ardientes protestas de amor.

Inmediatamente de haber sido coronada la reina y durante la misma tarde de la ceremonia, dice la baronesa; fatigada por el calor, Su Majestad salió a respirar a su amplia terraza iluminada magníficamente por los rayos de una luna llena. Para estar en mayor libertad, la reina se dirigió a descansar a uno de los rincones más obscuros, a la orilla de una pared cubierta por grandes plantas de rosas, y no hacía mucho que ahí se encontraba, cuando repentinamente salió de detrás de unos árboles, el duque de M.

Por sus modos se notaba a la simple vista que había perdido el control de sí mismo. Se arrojó a los pies de Su Majestad, y en esa postura le confesó su ardiente amor. En el torrente de su elocuencia, según se dijo más tarde, las palabras que pronunció el audaz enamorado, escaparon a toda discreción y prudencia. Se llegó a afirmar que el duque de M. se apoderó de las cintas que adornaban el traje de la reina, y el resplandor de fuego de sus ojos, y todo en su actitud denotaba la gran emoción de que estaba poseído.

¿En qué forma recibió la reina estas asombrosas manifestaciones de un simple y corriente duque? La baronesa nos cuenta lo que ocurrió.

Su Majestad se retiró algunos pasos y miró al duque con toda energía y desprecio, al mismo tiempo, al igual que si se tratara de un animal al cual se pretende subyugar. La reina estaba ofendida mortalmente. Era tal vez la primera vez en su vida que alguien intentaba insultarla.

—¿Cómo ha osado usted hacer esto? exclamó, temblando de furia.

A pesar de todo, el duque prosiguió en su infortunada declaración, y por supuesto se encontró al fin con que le había estado dirigiendo la palabra al vacío, pues la reina, pasado el primer instante de indecisión, se retiró prestamente, entrando al castillo por una de las puertas laterales. Según se afirmó después, el duque de M. rodó por los jardines del castillo de Windsor durante casi toda la noche.

Victoria era una reina celosa. Era su único defecto y, por lo demás, muy natural, dice la baronesa. Los primeros años de su matrimonio fueron por consiguiente bastante desagradables para Alberto, el príncipe consorte, quien, por lo demás, era un hombre muy simpático y había muchas damas en la Corte que no le ponían malos ojos.

Cuando el príncipe Alberto llegó a Inglaterra, las damas de la Corte, por unanimidad, lo declararon un Adonis, — escribe la baronesa; — la reina Victoria, al darse cuenta de esto, inmediatamente fué afectada por intensos celos, desconfiando especialmente de las personas de su servicio. Entre ellas se encontraba Lady Florence Hastings. Justa o injustamente, — más detalles no da la baronesa, — la reina acusó a esta dama de ser una favorita del príncipe consorte.

Existen varias formas de tortura a que la etiqueta real puede someter a las personas de la Corte que ocupan un rango inferior.

El método empleado en esta ocasión por la reina Victoria para desfogar su cólera fué de la más refinada crueldad. La reina mantenía a Lady Hasting frecuentemente de pie, por espacio de varias horas, hasta que ésta, no pudiendo soportar la tortura por más tiempo, estaba a punto de desmayarse.

Hablándonos en su libro sobre las bellezas de la Corte del Segundo Imperio, la baronesa nos cuenta la jira triunfal hecha por Napoleón III por todas las cortes de Europa, en busca de esposa. Recibido en espléndida forma en todas partes, el Emperador visitó una corte tras la otra. Pero resultó que su jira no tuvo el éxito esperado. En cambio, cuando ya iba de regreso a su patria por la vía de España, se encontró con Eugenia de Montijo y la hizo Emperatriz de Francia.

Nada revelaba haber causado mayor impresión en la baronesa, que el hecho de que Eugenia, con su cariño por las toilettes más elegantes, la haya dado a conocer y rodeado de prestigio escogiéndola entre las demás modistas establecidas en ese entonces en París, ciudad que se convirtió desde el advenimiento de Eugenia en un centro de modas y de lujo.

La situación de la baronesa en la Corte de la Emperatriz Eugenia, según ella nos cuenta, era realmente privilegiada. Todas las puertas de las magníficas residencias de los Campos Elíseos le estaban abiertas y el número de sus clientes de distinción aumentaba diariamente. Gozando de tal situación no es de extrañarse, pues, que pudiera imponerse de toda clase de intimidades.

La princesa polaca Henkel-Donnersmark, entre otras, — dice la baronesa, — me llamó a su palacio para asuntos relacionados con mi profesión.

En el momento de recibirme, se encontraba recostada en una chaise-longe, en un lujoso departamento situado al lado de su famoso cuarto de baño. Vestía esa vez una túnica diáfana, que semejaba una gran telaraña. Daba la impresión de ser Venus saliendo del baño, vestida con su traje de espuma.

El baño, del que tanto se hablaba en los diversos círculos de la Corte napoleónica, era algo de concepción verdaderamente oriental; una fuente de cristal adornada profusamente con preciosas turquesas y el agua, arrojada por hermosos surtidores, estaba perfumada con los más agradables y extravagantes olores.

En el cuarto del baño, donde la duquesa permanecía a veces durante horas enteras, se quemaba continuamente, en cálices de oro, el costoso incienso de las Indias.

¡Y sin embargo, éste era solamente uno de sus numerosos y feéricos baños. Tenía una verdadera colección de ellos, turcos, rusos, etc.

Narra además, la baronesa, que la princesa en esa ocasión le dió varias órdenes para que le confeccionara sus trajes. Uno de ellos debía ser hecho de terciopelo escarlata de Lyon, adornado con chinchillas, y, además, una capa que le hacía juego.

Otra de las confecciones era un traje de recepción de rica seda, con bordados de azabache y oro mezclado con perlas y adornado, además, con colas de marta. El abrigo para este traje era de chinchilla chilena adornada con pieles de armiño ruso.

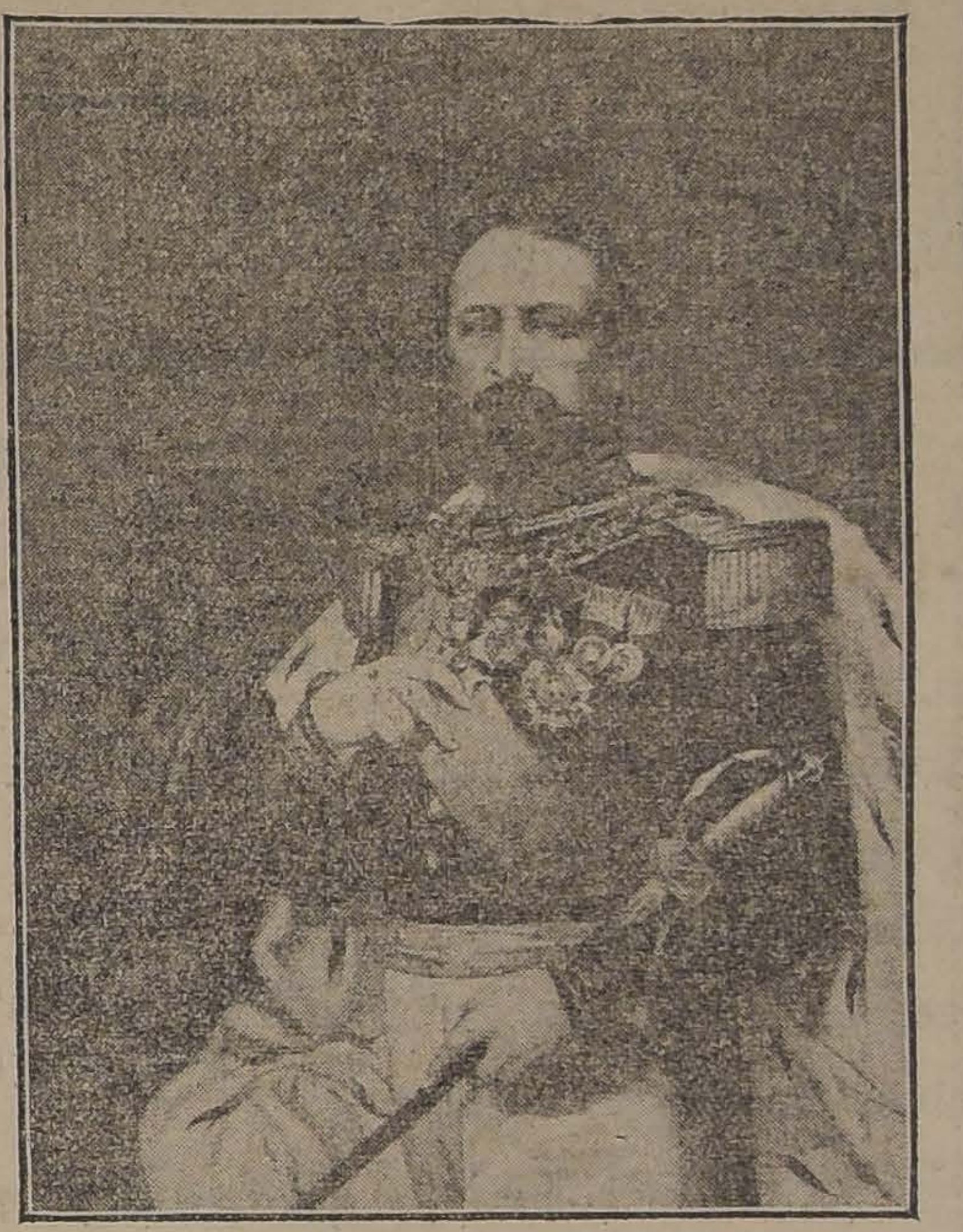

Napoleón Emperador de los franceses

Otra de las beldades que se destacaban por su exquisito gusto y la suntuosidad de sus composturas, era la hermosa Blanca l'Oeil Crevée. Se decía que ella era la que había inspirado a Emilio Zolá en su novela "Naná". La baronesa, dice que esta dama apareció en la vida de París como un cometa, y como tal partió también.

También en la Corte de Napoleón era muy conocida Teresa, famosa por su bella voz de contralto y por sus trajes todos de seda color verde. Los artistas se la disputaban para trasladar al lienzo su bella figura. También era un cometa. Las últimas noticias que se recibieron de ella, aseguraban que se encontraba a cargo de un criadero de aves....

Judith, era otra de las estrellas de la época; Judith la del Variedades, como generalmente era llamada. También es preciso mencionar a Fanny Lear, de origen norteamericano, y a quien un gran duque la llenó materialmente de las más hermosas perlas, rubíes y záfiros, descubriéndose después con gran escándalo de los círculos aristocráticos, que todas esas joyas pertenecían a la real madre del príncipe ruso.

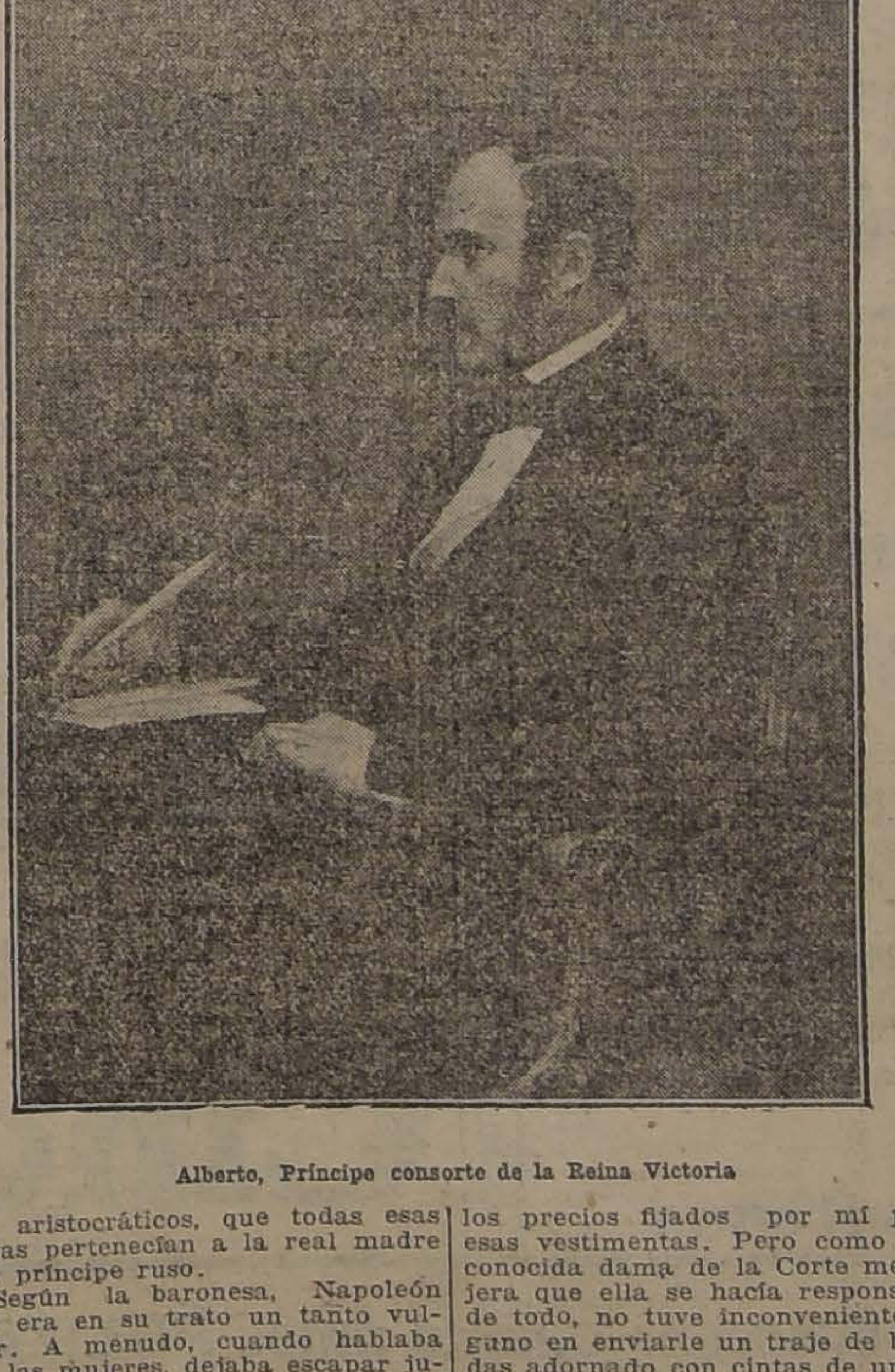

Alberto, Príncipe consorte de la Reina Victoria

Según la baronesa, Napoleón III era en su trato un tanto vulgar. A menudo, cuando hablaba de las mujeres, dejaba escapar juramentos y frases gruesas; pero como era el monarca, se le guardaban toda clase de miramientos. Eugenia debió sufrir bastante por culpa de él. Sus gustos se avenían poco con los de su real esposo.

Frecuentaba también en esa época la Corte, una belleza española, que en cada detalle de sus encantos femeninos podía rivalizar y sériamente, con la misma Emperatriz. Esta dama impresionó vivamente a Napoleón III. La Emperatriz Eugenia se inquietó por esta naciente estimación y en compañía de sus damas de honor estudió algún medio para alejarla de la Corte. El que adoptó era de una simplicidad extrema.

Se acordó que, cuando la belleza española hiciera su aparición en la función de la Opera, las damas de la Corte debería nreunirse a su alrededor y hacerle manifestaciones de simpatía, y al mismo tiempo de pesadumbre por su aspecto, que denotaba una grave enfermedad. Convencida entonces, por estas manifestaciones, que su fisonomía no era la apropiada para presentarse ante el Emperador, se retiraría antes de la llegada de la comitiva imperial. Todo pasó exactamente como había sido ideado. Esta manifestación y otras pequeñas hostilidades, de esas que tan fecundas son en idear las mujeres cuando se trata de desplazar a una rival, hicieron que la hermosa española abandonara muy pronto París.

Volviendo nuevamente a la Corte británica, nos cuenta la baronesa algunas de las incidencias e historias galantes del príncipe de Gales, que más tarde subió al trono con el nombre de Eduardo VII.

En la Corte inglesa se sabían muchas de las aventuras en que le cupo tomar activa parte al entonces príncipe de Gales; pero la rigidez y la etiqueta impedían hacer mayores comentarios sobre ellas.

Se conocían muchas de las debilidades del príncipe; pero todos procuraban quitarle su verdadero carácter y presentarlas en distinta forma; mas, con frecuencia ésta era una tarea por demás ardua.

El príncipe Eduardo no se entregó al desenfreno; pero, en realidad, su conducta era un tanto ligera. Aún después de haber subido al trono, sus aventuras galantes dieron tema para sabrosos comentarios.

Uno de sus amores que dió más que hablar, fué el que tuvo con la condesa de W., que se prolongó bastante.

La condesa de W. fué sustituída en el favor del Rey por una nueva dama, que gozaba de grandes simpatías, en la Corte, a pesar de sus escasos medios de fortuna, y que no tuvo temor alguno en lanzarse a esta carrera de "brillante notoriedad".

Esta dama es llamada, en el libro escrito por la baronesa, la señorita G. K., y, como se ha dicho, al comienzo de su vida no tenía sino insignificantes medios de subsistencia.

Sobre ella, la baronesa nos cuenta lo siguiente:

Yo la conocí cuando aún vivía modestamente en Wilton Crescent. Recuerdo perfectamente que una mañana me envió una orden para la confección de algunos trajes de recepción. Naturalmente, esto me asombró mucho, pues no ignoraba que ella difícilmente podría pagar los precios fijados por mí para esas vestimentas. Pero como una conocida dama de la Corte me dijera que ella se hacía responsable de todo, no tuve inconveniente alguno en enviarle un traje de blondas adornado con cintas de un color azul pálido.

Andando el tiempo, esta favorita de Eduardo VII tuvo tanto auje, que sus pedidos aumentaron grandemente y con toda frecuencia me encargaba trajes de gran valor.

Como buena escocesa, la señorita G. K. se las arregló tan bien, que al final de su carrera de "brillante notoriedad", se encontró poseedora de una fortuna más que regular.

La baronesa, según expone, se interesó siempre grandemente por ella, pues llevaba sus trajes con gran distinción y, además, tenía espléndidas y originales ideas en todo lo que se refiere a modas.

La condesa de Dudley, que poseía la figura y esbeltez de aquellas "girls" inmortalizadas por el lápiz del dibujante De Maurier, fué otra de las bellezas admiradas por el Rey Eduardo VII.

La baronesa no recuerda bien sus trajes; pero sí, afirma que su ropa interior era verdaderamente regia y que difícilmente alguna soberana europea tendría otra habilitación más completa y fina.

También cuenta la baronesa en sus memorias, que Lady Lonsdale, una de las bellezas de la Corte, le encargaba la confección de sus trajes. Un traje de recepción que le hizo, afirma la baronesa modista, flechó al empedernido solterón duque de Albany. Ese traje parece que estaba muy de acuerdo con las ideas románticas del duque, y esto, ayudado con las gracias naturales de Lady Lonsdale, contribuyó a que abandonara sus teorías de solterío, y en un tiempo relativamente corto, se celebraran las bodas.

El traje que causó el milagro, era de moiré crêpe de la China, con adornos de finos encajes de Brujas y lazos de azul turquesa.

En todo Tocador Elegante no debe faltar un frasco de Colonia

Flores del Campo

1322-18-B

Modas y Hogar

MODELO DE LA MAISON REDFERN

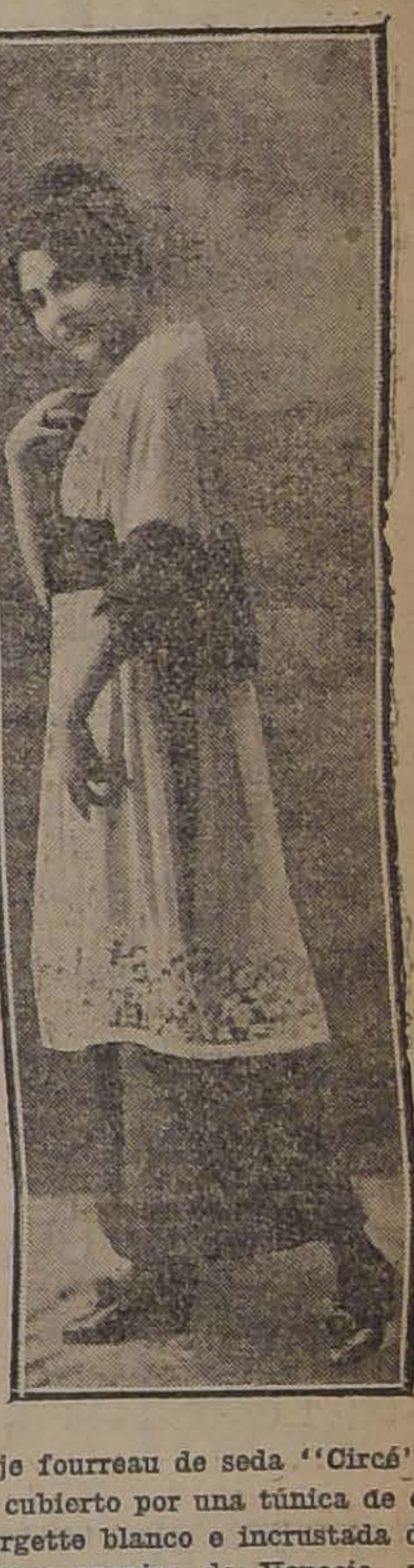

Traje fourreau de seda "Circé" negro cubierto por una túnica de crepe Georgette blanco e incrustada de legítimos encajes de Venecia, ancho cinturón estilo Mousmé

JARABE DE CAFE

Se toma medio kilo de café molido y se prepara una esencia con dos litros de agua hirviente, que se pasa varias veces sobre el café (si se dispone de una cafetera grande, lo mejor será hacer hervir el agua en la parte inferior para que el café se empape y esponje con el vapor, como indicamos hace tiempo en un artículo especial sobre el arte de preparar el café). Preparada así la esencia, se toman dos kilos y medio de azúcar que se cubren con la esencia y se pone sobre un fuego suave, cuidando de que no hierva, porque el café hervido tiene mal gusto; cuando esté disuelta toda la azúcar se retira del fuego, se enfría y se coloca en botellas que se tapan y sellan.

Este jarabe es especialmente útil para viajes y excursiones, porque basta usar una o dos cucharaditas y agregarle agua hirviendo para tener una excelente taza de café.

Jarabe de grosella

Se toman cuatro kilos de grosellas rojas desgranadas, un kilo de cerezas, medio kilo de frambuesas; se exprime el jugo en un frasco de vidrio o porcelana y se le deja en un lugar fresco por veinticuatro horas, para que se produzca un principio de fermentación, que forma una espuma sobre la superficie del líquido. Se pasa por un tamiz de crin sin estrujarlo, se pesa el jugo y se le agrega azúcar en la proporción de uno, 750 gramos por 1 kilo de jugo y se hace hervir a fuego lento, se espuma, enfría y coloca en botella.

Con el mismo procedimiento se preparan los jarabes de todas las frutas jugosas, el que se exprime primeramente y se deja en seguida hasta que empieza a fermentar, usando la misma proporción de jugo y azúcar.

Así se hace jarabe de una sola clase de fruta o combinada, como en la receta anterior, para tener gustos y aroma a la fantasía de cada uno.

. .Lily.

Salvitae
Dolor de Cabeza
Salvitae
Estreñimiento
Salvitae
Gota y Reumatismo

Termas de Tolhuaca

CURACAUTIN
(PROVINCIA DE MALLECO)

Las mejores aguas termales recomendadas por el poder y temperatura de sus aguas en afecciones del Hígado, Estómago, Intestinos, Reumatismo, etc.

Viaje diario desde Santiago por el nocturno a Valdivia.

A los visitantes de Santiago y región norte y central se les recomienda salir los días Martes, Jueves y Sábado, para llegar al día siguiente a las Termas entre 4 y 5 de la tarde, tomando el tren del ramal de Curacautín en la estación de Púa, que conecta con el nocturno en esta estación a las 10.50 A. M. Los demás días, hasta nuevo aviso, es preciso esperar el tren del ramal de Curacautín en Victoria.

BUEN SERVICIO DE AUTOMOVILES Y COCHES

Telégrafo Comercial PIDANSE FOLLETOS

RIVERA y MUÑOZ Hnos.

PROPIETARIOS 229-17-b

"LA SUD AMERICA"

Compañía Internacional de Seguros sobre la Vida

FONDOS: Más de $ 63.000,000

Ingresos 1916-1917: $ 15.330,406.31

Siniestros y Liquidaciones pagados: $ 76.735.000

ACTA DEL 36.° SORTEO SEMESTRAL

CELEBRADO EL 16 DE FEBRERO DE 1918

CERTIFICO: que hoy se efectuó ante mí en la Oficina de la Compañía Internacional de Seguros Sobre la Vida la **"SUD AMERICA"**, Ahumada 378, en presencia de los señores Anselmo Hevia Riquelme, Presidente de la Junta y Abogado; H. P. Morris, Gerente; Mario Rocca, Contador; Miembros del Directorio Local; Luis Phillips, Miembro de la Junta Local, y de los señores: Rafael Reyes Pérez, Ignacio Arrau, Dr. Eduardo de Ramón, Ruperto de los Reyes, Félix A. Viaux, Eduardo Aberill, Abel Torrealba T., (Representante de "El Diario Ilustrado" y otros, el 36.° Sorteo Semestral en el cual entraron:

1,223 POLIZAS DE AMORTIZACION

58,905	Señor	Federico Gutiérrez Roa, de Concepción.
58,180	„	Luis Alberto Núñez Pacheco, de Catemu.
202,336	„	Washington Bannen Muxica, de Santiago.
202,385	„	Jorge Valenzuela Quintana, de Valparaíso.
55,018	„	Douglas Vicent Martín, de Valparaíso
59,199	„	Augusto Vicuña Subercaseaux, de Santiago.
57,553	„	Amadeo Veyl Soto, de Buin.
59,211	„	Luis Ramírez Sanz, de Santiago.
58,424	„	Jorge Bischoff von Stillfried, de Valdivia.
31,520	„	David Cordano Demarttini, de Arica
55,467	„	Arturo Calvo Mackenna, de Santiago
56,763	„	Eduardo Ibarra Loring, de Santiago.

En consecuencia, el Directorio Local da por sorteadas en conformidad con los términos de las pólizas de este género, las doce anteriormente citadas, cuyos dueños quedan exentos de todo pago futuro. El sorteo se hizo en la misma forma que los anteriores. Para constancia firman con el notario que autoriza, los señores H. P. Morris, Mario Rocca y Anselmo Hevia Riquelme.

Santiago, 16 de Febrero de 1918.

Manuel Almarza Z.,

suplente de don José Vicente Fabres.

EL 14.o SORTEO DE

LAS POLIZAS DE AHORRO CON AMORTIZACIONES MENSUALES

PREVISION

Seguros

Seccion Vida

POLIZA CON CASA PROPIA y con sorteos de LIQUIDACION INMEDIATA EN EFECTIVO.

Seguros de PAGO MENSUAL para empleados y obreros.

Sección Incendios

Asegura Edificios, Mercaderías, Menajes, etc., y emite sus pólizas en las condiciones más liberales.

Riesgos Marítimos

La única Sociedad que reparte utilidades a sus asociados

Que estén con sus cuotas al día, tendrá lugar en la Oficina Central de Santiago, ante Notario, el 25 de Febrero de 1918, a las cuatro de la tarde.

El tenedor de una póliza favorecida puede liquidarla inmediatamente recibiendo en efectivo su impórte de

UN MIL PESOS

Este sorteo se llevará a cabo con

Cinco Pólizas

La única Sociedad que reparte utilidades a sus asociados

Pólizas de Ahorros

ECONOMIA

Sorteables el 25 de cada mes

Emite Pólizas con pago desde DOS PESOS mensuales y DIEZ de incorporación.

Con sólo este pago se puede obtener

UN MIL PESOS

Las no favorecidas son canceladas al vencimiento por su valor total.

TREINTA Y CUATRO MIL PESOS

pagados por sorteos en trece meses

Interésese Ud. por suscribir cuanto antes POLIZAS de

"LA PROVIDENCIA"

Sociedad Anónima Cooperativa de Seguros, Ahorros y Edificación. -- Autorizada por el Supremo Gobierno por decretos de Septiembre 23 de 1616 y Agosto 9 de 1917

Casa Matriz: en su edificio propio BANDERA 156-Casilla 247 - Santiago - Agencias en toda la República

LA NACIÓN

SANTIAGO, 17 DE FEBRERO DE 1918

¿A QUIÉN FAVORECE LA INTERVENCIÓN?

El capricho de un grupo de dirigentes de la Coalición, que comprenden que su predominio dentro de sus propios partidos está pendiente de un hilo delgadísimo, mantiene en Chile la rémora de la intervención oficial.

Esos dirigentes toman el nombre del Presidente de la República, cuyos fieles consejeros han sido durante los dos primeros años de su administración, para mistificar a los incautos de provincias pidiéndoles que apoyen a un Gobierno que dicen en peligro, votando por los candidatos coalicionistas. Mueven, además, a los intendentes, gobernadores, prefectos y empleados menudos que se preocuparon de colocar durante su largo usufructo del poder y los impulsan a cometer toda clase de incorrecciones, ofreciéndoles no sólo el apoyo del primer magistrado para quedar impunes, sino ascensos y premios en su carrera.

Los funcionarios que se prestan a tales manejos, pecan de inocentes. Están combatiendo por una causa que está perdida, que no tiene probabilidad alguna de triunfar. Son instrumentos que se romperán más tarde cuando ya no sirvan en manos de la Coalición, verdadera carne de cañón sacrificada inútilmente en una embestida a la desesperada.

Pasadas las elecciones, ¿qué suerte aguardará a esos funcionarios? La Coalición no puede por ningún concepto pretender una mayoría en la Cámara de Senadores, donde apenas quedará con doce asiento de los 37. No puede tampoco imaginar un triunfo en la Cámara de Diputados. El estudio tranquilo de las candidaturas presentadas en toda la República, si bien asegura al Partido Conservador una situación de minoría respetable, es funesto para la combinación a que sirve de base. En el más halagüeño de los casos, la Coalición no puede llevar al triunfo a más de 53 diputados, de los cuales 25 son conservadores, 16 liberales democráticos y 12 nacionales. Quedará la Alianza Liberal con 63 asientos en la Cámara joven y los dos nacionalistas cuya elección es probable y que en ningún caso combatirían contra ella.

A estos factores deben agregarse los siguientes:

Pasadas las elecciones, el Partido Conservador no tendrá interés alguno en seguir cargando con sus aliados liberales democráticos y nacionales. Podría resistir solo asilándose en los reglamentos de las Cámaras contra las reformas doctrinarias que son las únicas que le preocupan, para el caso seguro de verse en la imposibilidad de formar Gobierno. La defección de las agrupaciones liberales que abandonaron sus programas posterga la realización de los ideales públicos ya que no puede impedir la organización de un Gobierno definitivo de la Alianza.

¿Quién entonces aceptaría la responsabilidad de los delitos que cometen los funcionarios interventores, que la Alianza residenciará inexorablemente para sanear de una vez por todas la administración pública?

No será por cierto el Presidente de la República a quien dentro del sistema parlamentario, si sabe acatarlo lealmente, lo único que interesa es poder contar con una mayoría fuerte para gobernar. El primer mandatario triunfó precariamente después de una lucha en que sus partidarios sacrificaron a mártires tan esclarecidos como Guillermo Eyzaguirre, Eduardo Nelson y varios nobilísimos ciudadanos caídos en aras de las libertades públicas. No puede aprobar por ningún concepto que se tome su nombre para derramar más sangre de hermanos.

Además, el país quiere seguir teniendo fe en las promesas solemnes del Jefe del Estado, a quien la circunstancia de haberse lanzado a la lucha como candidatos a senadores a dos miembros de su familia, coloca en situación más difícil todavía. Hoy el Juez de Illapel y el Gobernador de Ovalle, entre otros funcionarios de la provincia de Coquimbo, intervienen desembozadamente en favor de un hermano político del Excmo. señor Sanfuentes, que no puede consentir en que continúe semejante espectáculo.

No hay que engañarse sobre las características de una intervención que no aprovecha a nadie y que todos repudiarán más tarde. Perdida la lucha para la Coalición, quedarán abandonados a su suerte los instrumentos que intervinieron, mistificados por promesas que jamás podría haber cumplido una combinación que en ningún caso llegará más allá de las elecciones.

Hay hasta Ministros de Corte que intervienen. Esto sólo indica que la ola de las ternas cerradas ha llevado sus despojos a un escalón más alto de la magistratura. Todas estas personas dotadas de un candor excepcional van al sacrificio seguro de su prestigio, de su carrera, del bienestar de sus familias. Su triste trabajo de nada servirá. La Alianza Liberal no puede ser batida, esto está en la conciencia pública. Es muy triste entonces el papel que toda esa gente desempeña y muy culpable la actitud de los dirigentes coalicionistas que la lanza a sabiendas a la ruina y al escarnio, por tentar suerte en una aventura cuyo desastre conocen a ciencia cierta de antemano.

FUNDO

VENDEMOS

EN EL DEPARTAMENTO DE LONTUE, a 40 cuadras de estación.—Fundo de cerca de 400 cuadras de muy buenos suelos abundantemente regados. 60 cuadras de viña frutal y 10 de viña nueva.—Buenas casas de habitación, gran bodega, galpones, 29 posesiones de inquilinos, etc.

PRECIO: $ 700,000

"Departamento de Fundos"

FREUDENBURG & BALMACEDA

330 MORANDE 330

De don E. Rodríguez Mendoza.

El caso de Rusia

I

A pesar de la creencia de que en un territorio tan enorme como el de Rusia, no era fácil que la agitación llegara a extenderse y perpetuarse, ha bastado un año para pasar de la anarquía a la desmembración y a la descomposición.

El gigante gusta ya de mezclar con sangre su alcohol e incapaz de defender su propia integridad, se alza como un fantasma en el flanco oriental de la Europa, que acaso empieza a ignorar dónde irá el mundo si está escrito que el fin de la contienda sea el trastorno político y económico del Viejo Continente.

¡Cuántas cosas extrañas y qué esparcen por todas partes la inquietud de lo desconocido en sólo un año!

Los zares están recluídos tiempo ha, en uno de esos pequeños pueblos que parecen formar parte de una geografía especial, fuera de la vida.

En cambio, ya no van los convoyes de cautivos encadenados que en Noche buena cantaban un himno melancólico—, el himno del dolor y de la nieve—, abrazando a sus carceleros.

Han callado los azotes, aplicados como régimen de gobierno, y al pie de la horca ya no se destaca al rayar el alba, aquel personaje de Tolstoi que espera la soga, con las manos atadas mientras cruza un piojo su hermosa frente de soñador y de rebelde.

¿Había dado algo al mundo el pueblo que vegetaba miserablemente en medio de ese perpetuo atardecer de nieve en el cual parece que no tenía la existencia más finalidad que luchar monótonamente con el hambre y el frío?

Según Turgeneff, había dado el samovar, es decir, el anafe...

Y algo más: las bailarinas estupendas en cuya tez oriental parecía revivir o reflejarse la India misteriosa o la Persia dorada.

Eso bastaba para la reputación exterior y el nombre de la Paulowa, por ejemplo, era mucho más conocido y con razón, que el de S. M. el tzar: caído éste y, lo que es peor, olvidado, aquélla sigue ejerciendo en nombre de Rusia, la autocracia indestronable del arte y la belleza...

Eso basta.

La palabra nacional era "esperemos" y se pedía todo, no en nombre de un derecho que no existía, sino "por amor de Dios".—Se trataba, pues, de un gran pueblo usando lenguaje de mendigos.

Presidido desde lo alto por el dogmatismo inmóvil del clero ortodojo, el pueblo sumergía en el licor su temor y su brutalidad, heredada de una servidumbre tricentenaria.

La tierra, tendida en líneas infinitas, sobre las cuales sobresalía el cardo con sus flores azules coronadas de espinas, era cultivada tan primitivamente como en los tiempos bíblicos.

Las masas totalmente ineducadas, se inclinan de tiempo en tiempo cuando se presenta el autócrata, el "padre tzar", hasta el cual hizo una vez llegar el general Trepoff una delegación de campesinos con la consigna de que el que intentara dirigir la palabra al soberano, sería ahorcado o deportado en seguida...

Los choques exteriores, Plewna, Crimea y la Manchuria, rozan sólo la periferia, la epidermis geográfica de la Santa Rusia en la cual nadie habría creído que germinaba un estallido capaz de extenderse a la totalidad del organismo.

Las agitaciones, por grandes y persistentes que fueran, eran, comparadas con la extensión total—, veintitrés millones de kilómetros cuadrados—, meros accidentes locales, aplastados o colgados en la persona, morbosamente atrayente, del nihilista, hombre-mártir o mujer hermosa "con los cabellos cortos y la resolución fría".

Por lo general, la agitación se circunscribía a las ciudades, expiaba bomba o revólver en mano a mandones y secuaces y un martir indiferente, saturado de ideas que lo espiritualizaban, convirtiéndolo en un temible sér teórico, disparaba cualquier día como quien ejerce una función redentora, contra un tzar, un gran duque o un general tan poco parlamentario como el mencionado Trepoff.

Cada ejecución de las que enlazan con cuerdas de horca toda la historia rusa, era contestada sin tardanza por un nuevo atentado terrorista, y los que lograban trasponer los fronteras, escapados a Dios y su misericordia, ratificaban sus juramentos trágicos, volviendo las manos crispadas hacia el suelo blanco sobre el cual culminaban las cúpulas ortodojas, aplastadas como senos infecundos.

La Santa Rusia seguía en silencio sembrando su trigo y alargando cada vez los convoyes de prisioneros, pareados con una cuerda, echada en forma de nudo corredizo, para mayor seguridad de guardias y verdugos.

Al parecer, las ideas no penetraban en la masa popular, refractaria a toda saturación intelectual.

Combinadas la extensión y la incultura habían llegado a formar un todo impermeable y sin grietas por donde pudiera escurrirse un rayo de luz o una gota de humedad fertilizante.

Después de la revolución de 1905, el extraño conglomerado, originariamente, formado por las tribus asiáticas, la colonización griega, los escandinavos, los finlandeses, los eslavos, parecía definitivamente inconmovible y cristalizado.

¿Se comprobaba así que lo complejo y desmesurado de un organismo retarda la penetración de las ideas y su evolución subsidiaria?

El hecho es que las condiciones geográficas y económicas pesaban de una manera abrumadora, contribuyendo a la subsistencia de un determinado régimen político.

La vida agraria, la instrucción, la asociación, la mutualidad, la acción social, eran esbozos muy vagos, ideales quiméricos, reemplazados de buen grado por la aspiración confusa a la propiedad de la tierra cultivada por cada hombre.

En cuanto a finanzas y para salir rápidamente de apuros, los economistas imperiales monopolizaban en forma suculenta cualquier artículo, clasificado como de primera necesidad, aunque con él se envenenara la raza, y después de la guerra ruso-japonesa, por ejemplo, quedaron más o menos sanas y salvas las arcas fiscales; pero el pueblo en masa, eso sí, se entregó en forma frenética al alcohol.

En cambio, había en este caos asustador de la nacionalidad rusa, algo que cuando prende y germina, aunque sea en secreto, no tarda en formar la más potente de las fuerzas de avance hacia lo desconocido: una literatura, revolucionaria y nacional, "mezcla de lo primitivo y lo moderno" y que constituye la mejor historia y la única filosofía de aquel pueblo.

Fermentaba, pues, un factor revulsivo que en todas partes, aún en Rusia, acelera el advenimiento de grandes transformaciones sociales.

El mundo entero leía esa literatura, admirable como arte y corrosiva como manifestación del descontento; poblada, primero, con los tipos "negativos y destructores" de Ponchkine y Lermontoff y luego con los que con una escopeta al hombro divagan en la inutilidad soñadora de sus jornadas de caza.

Se perfila en seguida, en el umbral de La Casa de los Muertos, la silueta fatalista de Dostoievsky; vaganbundea Gorki en los bajos fondos sociales y, simultáneamente, el apostol de Yasnaia Poliana, difunde por toda la tierra la necesidad de volver al cristianismo primitivo, un poco olvidado por la iglesia política y militante.

Finalmente, en 1914, la conflagración al lado de la cual "La Guerra y la paz" parecen una parada militar en Moscow, revolvió violentamente todos esos fermentos, patentizando de una vez las deficiencias de la organización y los relajamientos del régimen.

Ese día, el pueblo menos preparado para renovarse dió comienzo a una conmoción indefinible que ojalá no invada toda la Europa, reflejándose sobre el resto del mundo.

II

La primera sacudida de carácter social, se ha producido, pues, en un país incapacitado al parecer, para emprender un movimiento colectivo y definido y bien puede decirse ya, que se sabe cómo empezó esa conmoción; pero, que se ignora en absoluto cómo terminará.

Hace un año y envuelto en los misterios de Rasputín, convertido hoy día en truculento personaje de cinema, cae el zar con una mansedumbre extraña a un descendiente de Ibán el terrible y Pedro el Grande.

Desde ese momento, se suceden los cambios más sorprendentes y surgen a la realidad, personajes y teorías que persiguen la aplicación integral de un comunismo que no toda la Rusia desea implantar.

Dejando a un lado el modo como esos trastornos han sido rápida y fácilmente aprovechados por los Imperios Centrales, es interesante observar y señalar la forma anárquica y sin plan como se agitan ahora en Rusia las multitudes mantenidas hasta ayer al margen de la vida y de todo avance progresivo.

Se creía que la masa, extremecida de tarde en tarde por convulsiones que no llegaban hasta el fondo estancado, no presentaría jamás, ni menos en medio de una guerra colosal, el enorme saldo de sus atrasos seculares.

No fué así, sin embargo; los acontecimientos se desarrollaron y cumplieron con desconcertante rapidez y un día la Duma, parodia mezquina del régimen representativo, depone al zar de buenas intenciones, como todos los monarcas inadecuados para rectificar el curso de los acontecimientos, y empiezan a surgir los personajes de la novela rusa, que tuvo siempre un hondo sentido social.

Finalmente, emergiendo de las multitudes desorientadas, levantan sus cabezas enigmáticas, erizadas de teorías que intentan disolver de golpe toda la sociedad actual, los personajes de juicio final, Lenine y Trotzky, creaciones de Gorki, incapaces de sentir la dulzura evangélica de Tolstoi.

Al fin del primer año de conmoción, la Rusia, disgregada porque a pesar de su inmensidad, no había en ella fuerzas capaces de substituir un régimen malo por otro mejor, se tambalea, cegada y desorientada, probando prácticamente que no pueden plantear el problema de su renovación general, sino los pueblos capaces de percibir los resultados, siquiera aproximados, de la teoría aplicada a la realidad.

En cambio, las multitudes despojadas de toda cultura—, lo que constituye una amenaza general, —exigen la satisfacción material de necesidades meramente fisiológicas.

Prueba, pues, el caso de Rusia que constituye una falta irreparable olvidar el deber de educar y socializar las masas incultas que todavía están lejos de los programas y las ideas políticas: en efecto, el caso de Méjico se repite ahora en condiciones gigantescas en Rusia, que gastaba en instrucción la suma risible de veinte céntimos al año por habitante...

Las agitaciones colectivas en una palabra, perdiendo el carácter económico que revisten en los pueblos más conscientes y preparados, se convertirán fácilmente en tragedia donde se agrupan multitudes miserables a las cuales es natural que hasta lo desconocido les parezca una salvación o un cambio favorable: no se agita de igual modo, para ser más claros, un pueblo culto que uno que no lo es, ni uno con nociones de equidad que otro que sólo conoce la promiscuidad y el alcohol.

El primero, dará carácter de economía social a sus aspiraciones de mayor justicia; el segundo, el analfabeto, lo desgarrará todo, preparando la vuelta del despotismo y facilitando la desmembración.

Es lo que ha pasado en Rusia: una tiranía implacable y baja ofrece al campesino la subdivisión y propiedad del suelo; mientras el país se disgrega al antojo del enemigo exterior, empeñado en que no siga subsistiendo la inquietante vecindad de un organismo demasiado enorme, demasiado poblado y demasiado rico.

E. R. M.

TECHO AMERICANO ACANALADO

EL MEJOR Y MAS BARATO DE LOS CONOCIDOS

AROSTEGUI Hnos. y YANETI :: Manuel Rodríguez 854

2328-20-b

DE IRIS

LA PARTIDA DE DON MARCIAL

¡Se ha ido don Marcial, ese hombre único, en quien la fuerza del individuo, el relieve del carácter, absorbió toda la raza, llegando a suprimirle hasta el apellido, por uno de esos procedimientos sencillos, con que el buen sentido general, cristaliza una idea! ¡Don Marcial! así le decíamos y era para nosotros más que un hombre, el esplendor de un Ideal, la chispa de un ingenio, la originalidad de un temperamento griego, en su refinamiento. Era la sabiduría que queda al margen de las bibliotecas, la luminosa respuesta siempre lista a la más atrevida y obscura pregunta; el escepticismo amable, la ironía galante... Don Marcial! era una obra de arte viviente. Era no sólo un artista del pensamiento, de la palabra y del gesto, sino que había hecho de su vida misma una obra incomparable de belleza. Era un esteta de la vida humana!

A ejemplo del aristocrático vate inglés Oscar Wilde, hizo de su existencia toda una obra genial. Debió tener una impetuosa juventud; tuvo ciertamente una ardorosa madurez y le hemos visto pasar la más serena y luminosa ancianidad, exenta de miserables achaques, en agilidad física, en vigor cerebral, en brillo de imaginación y en elegancia impecable de porte y de actitudes... Todo lo hizo en belleza. Vivió en grandeza espiritual, y murió noblemente, después de una apoteósis.

Su figura moral, tenía esa majestad con que la gran Pirámide de Chéops se destaca en la soberana grandeza del desierto africano, a la hora en que muere el día! Era una personalidad de líneas acentuadas y sobrias, que se erguía solemnemente, pero que descansaba sobre ancha base de granito en la tierra movible. No importaba que no le viésemos con frecuencia; don Marcial estaba ahí... y siempre nuestras miradas habían de descubrirle, coloso impasible, en el extenso desierto de la vida, defensor de los grandes Ideales, amparador del progreso... iluminando los problemas humanos, con profundidades de filósofo y serenidades de sabio... Pero se fué, así, traidoramente, sin despedirse, una noche cualquiera, viajero precavido que ya tenía la valija hecha y el pasaporte listo, para el gran viaje.

Todos los diarios han dicho lo que pensaban los hombres de don Marcial; pero las mujeres no hemos expresado todavía lo que sentíamos en su presencia. Ha sido juzgado como jurisconsulto, como estadista, como diplomático; pero no se le ha juzgado simplemente como hombre íntimo. Nosotras, menos analistas, pero más sintéticas, menos razonadoras, pero más intuitivas, diremos que don Marcial, era un hombre, que en toda edad ponía coquetas a las mujeres en su presencia. Parece banal este rasgo, pero es profundo. La mujer cuida de su persona especialmente para ciertos hombres y no se equivoca nunca cuando se pone "en charme" fuera del amor, porque siempre se trata de un hombre de valer. Para él, hacemos homenaje de ingenio, de estética, de lo que queráis; pero nos esforzamos en agradarle. Mi abuelita se arreglaba presurosa los encajes de sus bonitas cofias, al anuncio de don Marcial, y no sólo la abuelita, que no puede ya defenderse, se ponía en pose... Yo atrapada cierto día en un deplorable descuido de toilette al oir anunciar a don Marcial, y sin tiempo de arreglarme, cogí una tela bellísima suspendida al muro de mi cuarto, y me envolví en ella, con tan decidida voluntad de **"estar bien"**, que nunca, después, ante mi espejo, conseguí darme una silueta tan estética, por más que revolví los pliegues con afán. Ya no estaba don Marcial; la tela se volvió rebelde a mi mano y hubo de seguir ocupando su hueco en el muro, después de merecer que el gran esteta me dijera: ¡Pareces una ninfa! Desde que las mujeres supimos que don Marcial se colocaba por las tardes detrás de la cortina de encajes de su salón para ver pasar la gente, o mejor dicho, el bello sexo, todas, jóvenes o viejas, cuidábamos de ponernos en gallardía al cruzarle la casa.

Que esta ingénua confesión, hecha por una mujer, al eminente ciudadano, digno de la República de Platón, supla por la descarga de fusilería que rehusó a sus despojos mortales, el Gobierno de esta pequeña República.

La última vez que don Marcial vino a mi casa (si creeremos en el destino!) no salió a recibirlo el dragón encargado de la defensa de la puerta; ese dragón que me ha hecho romper más amistades que a mi abuela sus chistes. A su toque nervioso salió la criada de razón, ancha, jovial, bonachona, quien me transmitió con la tarjeta el siguiente recado: Dijo don Marcial: "He emprendido viaje para ver a esta niña; porque a mis años, ir de una casa a otra es mayor empresa que en la juventud, viajar de uno a otro país". Y la sirviente agregaba: "Se acusaba viejo, pero parecía joven el caballero, por lo vivo de habla y lo liviano de cuerpo". Era que don Marcial tenía la juventud del alma. Desde luego, no era un sentimental, sino un cerebral, y se había colocado en la altura moral de donde se ve la vida en conjunto, allí donde la distancia atenúa los relieves fuertes y apaga los ruidos bruscos. Ninguna orquesta ensordece, escuchada des de lejos... Su óptica intelectual era óptica de lejanía, por eso tomaba los caracteres salientes de las cosas, y nunca lo confundían los detalles. Su juicio era sereno y exento de pasión.

La última vez que lo ví en su casa, me recibió en el **"observatorio"**, o sea, la salita en que expiaba a la hermosa juventud y los opulentos otoños femeninos. Un gran abrazo: "La deuda no ha prescrito; el último abrazo fué de papel... Sólo las palabras cuentan escritas, los afectos. ¡No!

Su charla era deslumbrante. Ninguna vitrina de orfebre de la calle de la Paz, lograba acumular en tan breve espacio, como en una charla de don Marcial, mayor cúmulo de pedrerías y de relucientes joyeles. Las ideas hacían juegos pirotécnicos, surgían en ramilletes de colores, centelleaban, estallaban en apoteosis. Barajaba conceptos, pintaba situaciones, esculpía caracteres, describía sitios, con tal brillo de formas y seguridades de líneas, que el auditor se sentía en un festín de Lúculo... intelectual. Y sus réplicas eran tan ingeniosas, que daban la **"repartie"** hecha por entero al interlocutor, por muy escasa destreza de ingenio que tuviese. Su conversación era una enciclopedia. Generalmente el político chileno conoce poco el arte y el abogado se burla del ocultismo, y el médico ignora la religión. Don Marcial sabía todo, ciencia, historia, mística. Tenía la última palabra de lo que en cualquier orden del saber humano, se pensaba en el mundo entero. Imposible me sería reseñar lo que conversó aquella tarde; más fácil es recordar lo que calló en su charla. Era tan substancioso, tan diestro en su conversación, que no tomaba, como cierta gente pesada, las materias desde el Génesis, sino del punto preciso, en que comenzaba la novedad y el interés. "La Teosofía, me dijo, no es una religión, como se figuran, es la clave del esoterismo religioso".

Detalló después la diferencia de prácticas que existe entre budhistas y brahmanes. Opinó sobre las últimas escuelas de Arte y pensó que el materialismo había hecho su época. Algunos figurones sociales, le merecieron salidas picantes; la política de pequeñas **"embúches"** le arrancó uno de sus más agudos flechazos... el clero tuvo su sabrosa parte de ironía. La juventud liberal de ahora le complacía; pero no obstante, los exquisitos galanteos que reservó para las mujeres modernas, no dijo que las damas de hoy, fuesen mejores que las de su tiempo, y yo se lo perdoné, porque pienso de los hombres de mi época lo mismo que él pensaba de las mujeres de la suya. Al liberalismo no le conviene, dijo, la separación de la Iglesia y el Estado, porque se llenarían las Cámaras de frailes. El hombre de sotana es temible. (No lo digo yo, sino don Marcial). Las horas se pasaron y sonó la de partir. Me metí al coche, sumando los años: **87.** ¡Maravilloso cerebro! Recuerdo otra ocasión en que salía yo de casa de un amigo enfermo. Don Marcial venía a tomar noticias. Un apretón de manos y le anuncio: ¡Mal! "No se van los hombres a quienes quieren así... exclamó convencido. Se muere uno cuando no tiene para qué vivir. ¿Verdad, don Marcial? Tan verdad como que las mujeres no reponen las amistades que han hecho en ciertas épocas de la vida. Me alejé meditando en la sabiduría de los años... o mejor dicho, en la ciencia de ese anciano. La última vez que oí Lohengrin, en la Opera, el pasado invierno, fué en compañía de don Marcial. Concluía la pieza; partía ya el mitológico Cisne; la orquesta daba la despedida al Ideal, en uno de los más inspirados motivos wagnerianos, sonaba el cuerno de plata y resplandeciente en su armadura de pedrerías, Lohengrin, príncipe del país del Misterio, subía a la concha marina para regresar al lejano confín, deslizándose por ese Danubio Azul, propicio a las leyendas heroicas. Elza, tendía los brazos desesperada al Amor fugitivo... Yo dije entonces al oído de don Marcial: Pobrecita! ha perdido el Amor, pero le queda siquiera la Verdad! Le queda todavía el Amor; pero ha perdido la Ilusión, me agregó rápido el noble anciano.

—¿Y hay, acaso, una ilusión, la más bella, que valga la realidad del Amor?

—El amor muere sin la Ilusión, que es el misterio, pues el misterio es la esencia y el alma del Amor.... Fueron sus últimas frases. Nos separábamos ya para tomar los carruajes... Y ahora estas palabras vuelven a mi oído, como el leit motiv wagneriano de la partitura. Me parecen el testamento de su noble ancianidad! He vuelto a meditarlas y descubro la inmensa verdad que brotó de una ingeniosa réplica a la salida de un teatro. En el amor verdadero, hay, sin duda, un pasado que ignoramos y del que cada afecto no es más que la obscura transcendencia... Desgarrar ese incógnito, es violar su misma naturaleza.

Pero este hombre incomparable se ha ido también a la región de los Misterios. Sin embargo, estoy cierta que volverá. El gran enemigo de las rutinas, que fué toda su vida, no querrá ser como todos esos mortales olvidadizos, que han dado en no regresar nunca del gran Viaje... aunque no fuese más que para hacer mentir a Shakespeare y darle razón a Hamlet. Vendrá, y no a rodar vulgarmente por las mesas de espiritismo, como esas entidades atrasadas, que no tienen medios directos de comunicarse con la tierra. Tampoco nos asustará presentándose de improviso en las tinieblas como una pobre ánima en penas en demanda de sufragios. Llegará así, jovialmente, sin inspirarnos terror, como galante y obsequioso, que fué siempre con las Damas. Tampoco nos traerá noticias del Limbo por donde ciertamente no pasará, aburrido como se ha ido, de tratar toda la vida, con tontos graves o con medio lesos, eternos candidatos de la mansión de penumbras! Don Marcial no pasará ni por curiosidad a aquella región, donde hacen su cosechas de noticias, los periodistas, sin fuerzas dantescas, para penetrar en los altos círculos... Vendrá de mucho más arriba. Nos contará la alteración de valores que sufren por allá las almas de los figurones políticos, que salen de este mundo, con honores oficiales; referirá lo poco que cuentan en el Consejo Supremo algunas virtudes de discreción o de modestia, muy estimadas en Santiago. Nos referirá alegremente las chocheces de que ya sufre el Padre Eterno que, por tener ya muy tardo el oído del lado de la tierra, ha olvidado hasta el nombre del continente en guerra; nos hablará de las infidelidades que el Espíritu Santo, hace a su esposa la Iglesia, engendrando hijos de luz, fuera de su seno... Nos anunciará que el Señor piensa volver a la tierra, a buscar nuevos apóstoles más celosos de los intereses divinos y menos preocupados del poder temporal.

Ah! cuántas cosas vamos a saber por esta criatura singular, cuyo solo nombre, ¡Marcial! suena a clarín de victoria, a música gloriosa, a avance guerrero, a donaire y a fascinación viril... Pero el hecho es que don Marcial se ha ido y que con él se ha apagado una gran lumbrera!

Se lleva consigo la admiración y el respeto de todos los chilenos hacia su espíritu excelso, que amaba la Luz y que ha regresado al foco de donde toda luz emana!

Su muerte, bella como su vida, me hace recordar una tarde incomparable, que en las cercanías de Memphis, recorríamos en camello el desierto Líbico. Con razón alguien ha dicho que "El paisaje es un estado de alma". Esta muerte serena, silenciosa, austera, sin adioses ni presentimientos, sin solemnidades de culto alguno, y sin lágrimas, puso en mi memoria, con una de esas secretas analogías que escapan al análisis, la gran llanura africana, en que se hundía majestuosamente el sol a campo raso, en un cielo sin nubes y en un silencio solemne... espectáculo grandioso que dejó en mi alma, más que toda afirmación teológica, el sentimiento de la inmortalidad y la Fe inquebrantable en esa eternidad de lo bello, que allá lejos proclamaba soberbia la sombría pirámide de Chéops, sobre la apoteósis crepuscular. Para ser grande y original hasta el fin, se fué don Marcial sin honores cívicos, pero en cambio, todas las mujeres elevamos al Señor nuestras más fervientes plegarias por el descanso de su alma y le rendimos el tributo de nuestra profunda admiración!

IRIS.

A PRIMITIVO ROJAS

EL PACTITO...

Maipo, 14 de Febrero de 1918.

Mi estimado amigo:

Fuí a verlo el Martes y no tuve el gusto de encontrarle.

El objeto de mi viaje era celebrar el centenario de la declaración de la independencia, — el 12 de Febrero, — y tomar parte en las fiestas, luciendo mi glorioso uniforme y mis hermosas medallas.

No encontré más fiestas que una mascarada en el Politeama y otra en el Cerro.

Se celebraba el **Martes de Carnaval** y a él le cedían el paso, el centenario patrio, el aniversario de Chacabuco, la fundación de Santiago. Todo lo grande pasaba al olvido.

A mi amigo, el coronel Pantoja, y a mí, nos tomaron como disfrazados y fuimos objeto de más de una burla hiriente.

Sobre el glorioso uniforme y el heroico soldado triunfaba la alegre Colombina cantando sobre la capota del auto y el ebrio Pierrot.

Cuando volvimos a la Plaza Yungay, en cuyas inmediaciones vive mi amigo, el coronel Pantoja, los jóvenes y las niñas se arrojaban las últimas serpentinas y redes de amor de la temporada; mientras las suegras, sentadas al fresco comentaban la crisis de las cocineras, balanceaban a los pretendientes y protestaban del paco del barrio que enamora a las sirvientes de mano.

Mi amigo, el coronel, que tiene la bondad de hospedarme, se había lanzado a hacer un cuadro comparativo entre las costumbres de antaño y las de ogaño, y juntos protestábamos de la injusticia de que somos víctimas los héroes de la patria.

Despacharon dos meses para los empleados de ley y ni un centavo para nosotros que también somos de ley, y que le hemos ofrecido a la patria el sacrificio de nuestra sangre exponiendo la vida en el campo de batalla. Uno que otro protestó en la Cámara; pero no se atrevieron a echarse encima a los empleados en vísperas de elecciones, y no detuvieron tamaña injusticia, por unos días, para salvarlos.

Sin embargo, el Gobierno echó seis días en reunir al Consejo de Estado y se negó a aceptar que el proyecto volviera al Senado.

Y después los congresales o politiqueros y el Gobierno, a veranear y a. . . politiquear también con sus altas influencias.

La prensa, apenas si ha tratado la cuestión. Pero yo me he acordado de usted, mi amigo, y he resuelto escribirle pidiéndole que diga algo en nuestro favor, a ver si obtenemos el pago de nuestras mensualidades que nos son tan indispensables. Nadie como usted puede hacernos este servicio y, aunque yo no quiera escribir en su nombre, por temor a las persecuciones de don Antonio 2.o Varas, no le faltará un amigo que diga cuatro palabras.

¡Vaya! para comprometerlo le voy a contar una cosa de esas que a usted le gustan, que supe por casualidad. Pero le pido que si la publica, no sea indiscreto y no me comprometa dando mi nombre.

La otra noche, la del 12, cuando llegamos a casa del coronel Pantoja, nos encontramos en ella con fray Domingo. ¿Le conoce usted?... Es aquel padre mercedario que salió de la Orden hace tiempo y que ahora está de clérigo. Estaba allí haciéndole la tertulia a la suegra de Pantoja y refrescándose con una aloja de culén, de la legítima, de la antigua de calabazo, enfriada en la destiladera. ¡Deliciosa!

Pues bien, luego nos largamos a conversar de política, y mientras nosotros criticábamos al Gobierno, con harta razón, por cierto, el padrecito procuraba defenderlo.

Luego pasamos a las elecciones, y nosotros, que somos de los viejos tercios de Balmaceda, nos lamentamos de que los conservadores se llevaran los mejores puestos, las ubicaciones más seguras, y nos tuvieran a nosotros como patos de la boda.

Yo tenía fresquito lo del joven Barbosa, el hijo de mi general, que ya lo tienen definitivamente sin ubicación; había leído también que querían sacar a Tito Lizoni de Aconcagua, y sabía que llevaban al matadero de Quillota al hijo político del Presidente mártir, don Luis Saavedra O., para abaratarle la

HENRY CLAY

El mejor cigarrillo habano

REPARTIDOR

Con clientela y buenas recomendaciones, necesita el Depósito de la Viña Las Palmeras.

DELICIAS 3410

1356-17-b

FORMALINA

AL 40 %.

Acabamos de recibir y ofrecemos a precios muy convenientes.

Raab Bellet y Cía.

Santiago, Estado 235 -- Talca, Comercio 840

La última obra de Tancredo Pinochet

Oportunidades en los Estados Unidos para el joven chileno debe ser leída por todo joven y por todo padre de familia.

Pídala a la **Biblioteca Americana de Inspiración.** Santiago, Unión Americana 34-C. Casilla 4521.

17-b

Viaje de Esfuerzo

por Tancredo Pinochet Le-Brun, ilustrado con preciosos grabados. Obra vigorosa, alentadora y llena de sentimiento. Tiene páginas de dolor que parten el alma, templan el carácter y robustecen la voluntad.

Forma parte de las 17 obras ya publicadas por la **Biblioteca Americana de Inspiración.**

Recorte este aviso y envíelo a Santiago, Unión Americana 34-C, casilla 4521, Imprenta América, y recibirá datos completos acerca de esta Biblioteca, que usted necesita conocer.

ANODOS DE NIQUEL

de cobre y bronce y toda clase de artículos para galvanoplastía

OFRECE:

FUNDICION LIBERTAD

LIBERTAD 53-58

Guía Profesional

ABOGADOS

Arturo Alessandri
ABOGADO
Estudio y domicilio: Delicias 1158. Teléfono inglés 1414. Teléfono Nacional 183.

Ernesto Barros Jarpa
ABOGADO
Trasladó su domicilio a Gálvez 88. Teléfono 1845.

Enrique Burgos Varas
ABOGADO
Bandera 152. Abrió nueva oficina con D. Huberto Salgado en San Antonio (Puerto). Av. Centenario 156.

Ramón Briones Luco
ABOGADO
Trasladó su estudio Morandé 432. Domicilio: Avenida Cumming 623.

Plácido Briones
ABOGADO
Compañía 1065 (oficinas 32 y 33). Casilla 3674.

Aurelio Cruzat
ABOGADO
Valparaíso, Prat 70. Casilla 1298.

Claro y Cía.
ABOGADOS
Luis Claro Solar
Samuel Claro Lastarria
Héctor Claro Salas
Fernando Claro Salas
Trasladaron su estudio a Morandé número 231. Teléfono 2355.

Carlos Contreras Puebla
ABOGADO
Santiago, Compañía 1238 (oficina 19). Casilla 1562.

J. Enrique Costa y Jorge Costa
ABOGADOS
Teléfono 1076. Santo Domingo 1131.

Malaquías Concha
Luis Malaquías Concha S.
Aquiles Concha S.
ABOGADOS
Casaciones. Apelaciones. Defensas. Negocios mineros. Compañía 1065. Casilla 1088.

Alberto Durán B.
ABOGADO
Santo Domingo 1145. Casilla 2914.

Enrique Donoso Urmeneta
ABOGADO
Monjitas 754.

J. Raimundo del Río
J. Raimundo del Río Castillo
ABOGADOS
Santo Domingo 1894.

Augusto Espejo Pando
ABOGADO
Morandé 239. Altos. Casilla 2827.

Fernando Errázuriz Tagle
ABOGADO
Estudio: Morandé 434. De 10 a 12.—De 2 a 6.

Hermán Echeverría Cazotte
ABOGADO
Huérfanos 1235. Domicilio: Carrera 172.

Jorge Errázuriz Tagle
ABOGADO
Morandé 434. Casilla 2592.

Roberto Espinoza
ABOGADO
Consultas, informes, arbitrajes. Estudio de negociaciones financieras e industriales. Estado 91. Casilla 2449.

Arturo Fernández Pradel
ABOGADO
Compañía 1580. Teléfono Inglés 27.

Daniel Feliú, Oscar Feliú H
ABOGADOS
Merced 557. Teléfono 582.

Fernando Figueroa Vial y Carlos Vicuña Fuentes
ABOGADOS
Estudio: Catedral 1855. Casilla 3694. Teléfono 930.

Martín Figueroa Anguita
ABOGADO
San Antonio 717. Teléfono 1681.

Galvarino Gallardo Nieto
ABOGADO
Trasladó su oficina a su casa-habitación. Ahumada 168, altos.

Guillermo Greene O.
ABOGADO
Preferentemente negocios comerciales. Morandé 235. Casilla 239.

Jorge Gallardo Nieto
ABOGADO
Morandé 356. Teléfono 1956.

Manuel Gaete Fagalde
NOTARIO-ABOGADO
Huérfanos 1242. Casilla 3113. Teléfono Inglés 1355. Horas de Oficina: de 9 A. M. a 6 1|2 P. M. Domicilio: Vergara 261.

Osvaldo Hevia L.
ABOGADO
Morandé 244. Casilla 1831.

Ramón Huidobro G. y Julio Vicuña L.
ABOGADOS
Huérfanos 1248-A. Teléfono Inglés 410. De 10 a 11 1|2 y de 1 1|2 a 5.

Ramón Segundo Jiménez
ABOGADO
Arturo Prat 287. Despacha: de 10 a 11 A. M. y de 3 a 5 P. M. Atiende apelaciones y casaciones de provincia.

Gustavo Kaltwasser Díaz
ABOGADO
Estudio: Huérfanos 1153. Casilla 855.

Alfredo Mesa Campbell
ABOGADO
Morandé 466. Casilla 2446.

Arturo Matte Larraín
Julio Garrido
ABOGADOS
Huérfanos 1062. De 10 a 12 y 2 a 5.

Carlos Mira B.
ABOGADO
Estudio: Bandera 152.

Eduardo Morel Herrera
Manuel Garrido Matte
ABOGADOS
Huérfanos 1062. De 10 a 11 1|2 y 2 a 5.

Filidor Matus y Eduardo Grez Padilla
ABOGADOS
Morandé 466.

Manuel Merino E.
ABOGADO
Arturo Prat 506. Estudio: Huérfanos 1235. Casilla 2407.

Nicolás Moreno Fredes
ABOGADO
Estudio: Huérfanos 1365. Atiende de [illegible] a 5.

Jorge Orrego Puelma
Aurelio Barros Lastarria
ABOGADOS
Apelaciones de provincias. Casaciones civiles y [illegible]. Morandé 4[illegible]0, bajos. Teléfono Inglés 309. Casilla [illegible].

Joaquín Prieto C
ABOGADO
Agustinas 1250. Teléfono 1737.

Julio Piwonka J.
ABOGADO
Estudio: Huérfanos 1235, de 2 a 4.

Moisés Poblete Troncoso
ABOGADO
Casilla 375. Compañía 1238.

Armando Quezada Acharán
Pedro Aguirre Cerda
Pedro Daza Brantes
ABOGADOS
Casilla 2861. Morandé 422.

Carlos A. Ruiz B
ABOGADO
Morandé 432.

Maximiliano Roldán
ABOGADO
Agustinas 1140. Casilla 53.

Héctor Salas Ibáñez
ABOGADO
Estudio y domicilio Compañía 1943. Teléfono 2594. Atiende durante el feriado.

Humberto Trucco
ABOGADO
Oficina Ossandón, Huérfanos 1080.

Enrique Tagle Moreno
ABOGADO
Estudio: Morandé 426.

Leopoldo Urrutia
ABOGADO
Banco Hipotecario de Chile, de 11 a 12 A. M. Santa Rosa 128, de 2 a 6 P. M.

Fanor Valasco
ABOGADO
Antofagasta.

Antonio Varas Muñoz
ABOGADO
Bandera 220. Casilla 287.

Agustín Vigorena Rivera y Abel Célis Maturana
ABOGADOS
Apelaciones y casaciones de provincias. Morandé 450. Casilla 2853. Santiago.

Belisario Videla Prieto
ABOGADO
Morandé 450. Casilla 2779. Teléfono Inglés 2315.

Jorge Varas Velásquez
ABOGADO
Huérfanos 1350. Estudio de don Miguel A. Varas H.

Nicolás Vallejo Encina
ABOGADO
Estudio: Morandé 466. Domicilio: Palacio Urmeneta Hotel. Casilla N.o 1832.

Luis Fidel Yáñez
ABOGADO
Defensor de Ausentes y de Obras Pías. Catedral 1878.

MEDICOS

DR. ARNELLO
Ayudante del profesor Navarro
Cirujía, venéreas, anestesia general. Rosas 1389 esquina Amunátegui, de 1 a 3 1|2. Domicilio, Hospital San Vicente Paul.

Dr. Alfredo Alcaíno
GARGANTA, NARIZ Y OIDOS
Dieciocho 257. 2-5.

Dr. A. Aguirre Sayago
MEDICINA INTERNA
Lunes, Miércoles, Viernes. Amunátegui 31. 2-4.

Dr. Amenábar Ossa
Oculista, 14 años en Europa, 3 años médico-director del Hospital de Ojos condado de Stafford (Inglaterra)). Merced 494. Ausente hasta Marzo 1.o.

Dr. Leonidas Aguirre A.
Especialista enfermedades de niños y afecciones pulmonares. Consultas: 10 a 11 y 1 1|2 a 3 1|2. San Francisco 116.

Dr. Luis Aguilar
CIRUGIA, SIFILIS
Consultas: 1-2. San Isidro 260.

Dr. Ramón Araya Echeverría
Dolores desesperantes. Insomnio, Algidez, Delirio, Convulsiones y Parálisis. Catedral 1867.

Dr. Alberto Araya Izquierdo
Permanecerá Santiago vacaciones. San Francisco 1335. Consultas: 1 a 3.

Dr. Arturo Barraza Araya
VIAS URINARIAS, SIFILIS
Puente, 559. De 3 a 6.

Dr. Bisquertt
VIAS URINARIAS, SIFILIS
San Antonio 551. 3 a 6. Casilla 2563.

Dr. Bustos
OCULISTA
Trasladóse a Vergara 134. Consultas: 1 a 4 P. M.

Carlos Bolívar S.
MEDICINA GENERAL
Alameda 294. Consultas: de 1 a 3.

Dr. I. Bórquez Silva
Estudios en Europa. Medicina interna, pulmón, corazón, estómago e intestinos. Rayos X. Consultas: 2 a 5. A. Prat 82. Teléfono 6019.

Dr. Julio Bustos A.
Medicina interna y enfermedades de niños. Consultas de 1 a 3. Recoleta 707.

Dr. Manuel Bravo B
Clínica interna y enfermedades de niños. Huérfanos 2453. 2 a 4.

Dr. Braga Castillo
RAYOS X
Merced 136. Teléfono 1393. Consultas, de 9 a 10 y de 1 a 4.

Dr. Castañeda Iglesias
Ex-médico residente Hospital Niños. Catedral 1882. 1-5. Teléfono 254.

Dr. Castro Oliveira
GARGANTA, NARIZ, OIDOS
Estado 62. De 3 a 6.

Dr. Corbalán Melgarejo
Moneda 1711. Medicina interna, Sífilis (Inyecciones venosas con un reciente arsenobenzol).

Dr. Cabezón Díaz
Enfermedades de niños
Ortopedia y Cirugía. Consultas: 1 a 3. Dieciocho 289.

Dr. Contreras Macaya
Medicina interna. Consultas: 10 a 12. Puente 559. Casilla 3341.

Dr. Cienfuegos
ENFERMEDADES DE NIÑOS
Consultas: 1-3. Serrano 51.

Dr. Leon Chonchol
TITULADO EN PARIS
Medicina general. Piel, venéreas. Consultas: 2-5. Santo Domingo 739.

Dr. Leonidas Corona T
LABORATORIO CLINICO
Delicias 868 (frente a Estado). Consultas: de 4 a 6. Teléfono 2483.

Dr. Manuel Calvo Mackenna
Médico del Pensionado de San Vicente
1 a 3. Compañía 1509. Teléfono Inglés 596.

Dr. Cárlos Doren N.
Cirugía, enfermedades de señoras
Delicias 176. Consultas: 2-4.

CIRUGIA DE NIÑOS Y ORTOPEDIA
Dr. Eugenio Díaz Lira
Agustinas 1976. Teléfono 2265.

Dr. Eduardo de Ramón
Cirugía, enfermedades de señoras
Consultas: 1 a 3. Maestranza 340.

Dr. Paulino Díaz
Agustinas 1732. Teléfono 1178. Consultas: 2-4.

Dr. Ricardo Donoso
ESTUDIOS EN EUROPA
Medicina interna, especialmente pulmón, corazón. Agustinas 619. 1 1|2 a 3 1|2.

Dr. Díaz Velasco
Medicina interna y niños. Consultas: 1—4. Vergara 474.

Dr. José Ducci
Monjitas 877. De 2-5.

Dr. ESPINA
RAYOS X
Durante vacaciones atenderá todo mes de Enero. En Febrero sólo Martes y Viernes. Delicias 1228, esq. Gálvez. Teléfono 2102. Consultas 1 1|2 a 3 1|2.

Dr. Francisco Edwards
VIAS URINARIAS
Consultas de 2 a 4. Teatinos 14.

Dr. Julio Eastman
Catedral 2673. Consultas de 1 1|2 a 3 1|2. Teléfono 2637. Casilla 1571.

Dr. Fuenzalida Bravo
Profesor enfermedades niños
Merced 560. Teléf. 1721. 1 1|2-3 1|2.

Dr. Fierro Beytía
Ginecología, Partos y medicina interna. Plaza San Isidro 357.

Dr. A. Fuentes Maturana
CIRUGIA GENERAL Y DE SEÑORAS
Nataniel 230.

Dr. Arturo Fritz
Medicina general. Jefe Policlínica. Piel y Sífilis. 3-5. Huérfanos 1353.

Dr. Ferrada Alexandre
PIEL-SIFILIS-URINARIAS
Se trasladó a Compañía 1470. Casilla 2868. Consultas de 2 a 5.

Doctor Ferrer
ENFERMOS BRONCO-PULMONARES
Asmáticos. Tratamiento especial. Oxiaeroterapia preventiva; afecciones del pecho. Alameda 1234.

Dr. Arístides González C.
Prof. Extraordinario de Obstetricia
Partos y enfermedades de señoras. Consultas: 1 a 3 P. M. Casilla 1551. Teléfono inglés: 2789. Huérfanos 628.

Dr. Enrique González H
ESTUDIOS EN EUROPA
Medicina Interna. Estómago. Intestinos, Hígado. 2 a 4. Estudio y domicilio: Cochrane 104.

Dr. Ernesto Greene O.
ESTUDIOS EN EUROPA
Cirugía, ginecología. Lira 254. Consultas: 2 a 4. Teléfono 2860.

Dr. García Collao
Ojos, nariz, garganta, oídos. Estudios Europa. 1 a 4 Agustinas 1128.

Dr. García Guerrero
Bandera 575. Consultas: 3 a 4. Teléfono N.o 9. (Santa Elena).

Dra. Julia Gutiérrez
Partos, enfermedades señoras, niños. San Antonio 128. De 1 a 4. Ausente hasta Marzo.

Dr. Luis Godoy H.
CIRUGIA Y ANESTESIA GENERAL
Consultas: 1-3. Delicias 1367. Teléfono 2541.

Dr. Ibarra Loring
ESTUDIOS EN EUROPA
Vías urinarias. Especialmente enfermedades riñón, vejiga, próstata. Consultas: 2-4. Nataniel 64.

Dr. Alejandro Infante
Enfermedades de niños. Médico del Hospital de Niños San Luis. Consultas 1 a 4. Delicias 253.

Dr. Andrés Kœnig
Hidroterapia científica, sistema Kneipp. Claras 549. 2-3 1|2.

Dr. Armando Larraguibel
Merced 490, de 3 1|2 a 5.

Dr. Armando Leon I.
MEDICO CIRUJANO
Catedral 1642. Consultas: 1 a 3.

Dr. F. Landa Z.
Médico de ciudad de Santiago
Rosas 1050. Teléfono 1003. Piel, Partos. Enfermedades señoras. 1 a 4.

Dr. Lea-Plaza
ENFERMEDADES DEL SISTEMA NERVIOSO
Monjitas 303. 1-3.

Profesor Luco
Enfermedades nerviosas y mentales. Se trasladó Merced 336. Consultas 12 1|2—2 1|2.

Prof. Eduardo Moore
ENFERMEDADES GENITO-URINARIAS Y CUTANEAS
Amunátegui 305. De 2 a 6.

Dr. Italo Martini Z
Ojos, oídos, nariz y garganta. Delicias 221. Consultas: 2-4.

Dr. Juan Montenegro
ENFERMEDADES DE NIÑOS
Compañía 1770. Teléfono 2120. Ausente.

Dr. L. Molinare Reyes
MEDICINA INTERNA
Consultorio: Moneda 1640. 3 a 5. Teléfono 1029. Domicilio: Lira 59. Teléfono 1484.

Dr. Muñoz Garriga
Enfermedades señoras y niños
Consultas: 4 a 6. Santo Domingo 608.

Dr. Meza Olva
ESTUDIOS EN EUROPA
Medicina interna. Especialmente pulmón, corazón, riñones, sífilis. Laboratorio clínico. Consultas: 3-4. Dieciocho 268.

Dr. Montero
PROFESOR EN DERMATOLOGIA SIFILOGRAFIA
Piel, sífilis, génito urinarias. Prat 309.

Dr. Moraga Fuenzalida
MEDICINA Y CIRUGIA DE NIÑOS
Cochrane 118. Teléfono 2804.

Dr. Muñoz Labbé
Médico legista de ciudad. Lira 78. Teléfono 2051. Medicina interna para adultos y niños. Venéreas, sifilíticos. Consultas: de 1 1|2 a 3 1|2 P. M.

Profesor Mujica
OCULISTA
Recoleta 868. Consultas: 10 a 12 y 1 a 3.

Dr. Mouat S.
GINECOLOGIA-PARTOS
Ex-jefe de Clínica Ginecológica Dr. Korner. Se trasladó a la Av. Brasil 25. Consultas: 1-4.

Dr. Teodoro Muhm
Se trasladó a Compañía 1556. Garganta, nariz y oídos. De 3-6.

Dr. Otto Philippi
ENFERMEDADES DE NIÑOS
Santo Domingo 820, esquina San Antonio. Consultas: 1-3. Teléfono 2415.

Dr. Aureliano Oyarzún
Medicina general
Consultas: 1-3. Santo Domingo 1254.

Dr. Ricardo Peralta G
Cirugía general, especialmente de niños. Monjitas 540.

Dr. F. Puga Borne
Delicias 1039. Consultas: de 2 a 5.

Dr. David Pulido I.
Enfermedades de niños, Santo Domingo 1646. Teléfono 2152. Ausente en la Serena hasta el 1.o de Marzo.

Profesor Pardo
Cirugía y enfermedades de señoras. Consultas: de 2 a 4. Ejército 140.

Dr. Prunés
ESTUDIOS EN EUROPA
Jefe de Clínica. Piel, Sífilis, Venéreas. Merced 490, casilla 2894.

Policlínica para Sífilis y Enfermedades Venéreas
LIRA 21
Servicio de 10 1|2 a 12 1|2, atendido por el doctor José S. Salas, destinado para obreros y empleados de modesta renta.

Dr. Volney Quiroga
Molina 132
Consultas de 1 a 2 1|2.

Dr. Luis Quinteros Encina
MEDICO-LEGISTA
Cirugía. Partos. 1-3. Alameda 239.

Dr. F. Rayo Riquelme
CIRUGIA, GINECOLOGIA, SIFILIS
Lira 268. 1-3.

Dr. Joel Rodríguez P
ESTUDIOS EN EUROPA
Medicina interna, especialmente estómago, intestinos. Rayos X. Consultas: 2-4. Claras 431.

Dr. Aquiles Riveros
ESTUDIOS COMPLETOS EN EUROPA (7 AÑOS)
Medicina general. Especialmente enfermedades de señora y partos. San Diego 354. 1 a 4.

Dr Cárlos A. Sommers
Consultas: 1 a 3. Agustinas 1876.

Dr. José S. Salas M.
SIFILIS Y VIAS URINARIAS
Atiende de 5-8 P. M., en su Policlínica Privada. Lira 21.

Dr. Osvaldo Salas C
GARCIA REYES 656
Medicina de adultos y niños. Sífilis. Consultas: 1 a 4 P. M.

Dr. Ramón Silva León
Partos y enfermedades de señoras. Catedral 1611.

Dr. Santiago Silva A.
MEDICO-CIRUJANO
Carrión 1352. Consultas: 2 a 4.
032-17-a

Dr. Santander
Medicina interna, estómago, intestinos, rayos X. Laboratorio: Moneda 821.

Dr. Stuardo
Regresó
ESTUDIOS EN EUROPA
Enfermedades de niños. Consultas: 1-4. Agustinas 1684.

Sífilis y venéreas
Dr. Félix Grohnert B.
Consultas: 3 a 5. Moneda 1592.

J. Schwarzenberg L.
Enfermedades de niños. Consultas de 1-3 P. M. excepto Jueves y Sábado, San Antonio 275. Teléfono Inglés 1344.

Dr Suárez Alvarez
Especialmente afecciones de la vista, Agustinas 853. Consultas: 1 a 3.

Dr. Torres Torres
Jefe clínica Prof. Korner
Enfermedades señora, cirugía. Catedral 1249. 3 1|2 a 5.

Dr. Carlos Ugarte J.
MEDICINA INTERNA, RAYOS X
Se trasladó. Santo Domingo 518, de 1 1|2 a 3.

Dr P. Valenzuela Larraín
MEDICO-CIRUJANO
Consultas: Martes, Jueves y Sábado: 1 a 3. Catedral 2092.

Dr. Germán Valenzuela B
ESTUDIOS EN EUROPA
Riquelme 47.

Dr. G. E. Vidal S.
Consultas: 4 a 6. Delicias 2646.

Dr. Vargas Salcedo
CIRUJANO
Se trasladó Teatinos 354. Teléfono 1060.

Dr. Villalón
Ausente hasta el 1.ero de Marzo.

Dr. Zúñiga C.
Partos, Enfermedades de Señoras. Jefe Clínica Obstétrica, Av. España 472. Consultas: 1 a 3. Teléfono 111, Parque.

Dr. WAUGH
606
914
Medicina interna, venéreas, sífilis. Reacción Wassermann. Consultas: 2 a 4. Catedral número 1988. Permanecerá en Santiago durante las vacaciones.

DENTISTAS

Dentista Azócar
Ausente hasta el 5 de Marzo. Galería Alessandri, Agustinas 1159, ascensor.

Victorino Alonso
DENTISTA
Estudios en Philadelfia. Moneda 1164.

Mauricio M. Baltiansky
DENTISTA
A. Prat 935.

Dta. P. Becerra
Puente 557
Abrirá su oficina el 1.o de Abril.

Dr. Bahamonde Izunza
DENTISTA
Ausente. Ex-ayudante clínica Escuela Dental. Instalóse nuevamente en Santiago, Huérfanos 1353.

Dr. Ciriaco Chacón
DENTISTA
Extracciones sin dolor. Se trasladó a Rosas 1066, entre Puente y Bandera.

Clodomiro Contreras
DENTISTA
Ayudante de Clínica Operatoria de la Escuela Dental. Maestranza 349. Consultas, de 1 a 6. Ausente hasta Marzo.

Ernesto Carvallo Castellon
DENTISTA
Puente 640.

F. Castro C.
DENTISTA
Ex-ayudante Escuela Dental. Estado 250.

José Luis Cabrera M.
DENTISTA
Teatinos 549, entre Catedral y Santo Domingo.

J A. Castro Oliveira
R. Castro Oliveira
DENTISTAS
Estado 62.

Gustavo Cerda Lopez
DENTISTA
Cirujía Dental, A. Prat 1548.
22-d

Elías Escala C.
DENTISTA
Ayudante de operatoria en la Escuela Dental. Se trasladó a Compañía 1755.

Hernán Fleischmann
DENTISTA
Ortodoncia, Coronas y Puentes. Dieciocho 52.

José Garay Fernández
DENTISTA
Consultas: 8 a 12 y 1 1|2 a 6. Se trasladó a San Diego 166.

Manuel Guzman A
DENTISTA
Ausente en Europa. Sus clientes han quedado recomendados al dentista Bolton, Moneda 859.

Jaime González
CIRUJANO DENTISTA
Se trasladó Agustinas 1226.

Pedro Guevara G.
DENTISTA
Recoleta 525. Ausente.

Guillermo Kurth
DENTISTA
Se trasladó Cueto 249.

Rita Lafertte
DENTISTA
Agustinas 2290. De 8 a 11 1|2 y de 1 a 5 1|2.

Luis Lagos Zúñiga
DENTISTA
de las Universidades de Chile y Pensylvania. Ausente hasta Marzo, Moneda 1312.

Enrique Moreno
Guillermo Cartagena
Guillermo Valenzuela
DENTISTAS
Policlínicas y Laboratorio. Puente 637.

Gonzalo Marín
DENTISTA
Garantiza éxito absoluto en toda extracción, puentes y coronas. Tratamiento en las tapaduras sin dolor. Claras 491.

Muñoz Lobos Hnos
DENTISTAS
Extracciones sin dolor, somnoformo, puentes, honorarios módicos, San Diego 307-448.

Pedro A. Méndez
DENTISTA
Estudios en Estados Unidos y Europa. San Antonio 451.

Bernardino Ossa Nebel
Ayudante Clínica Quirúrgica Prof. Valenzuela Basterrica, Claras 491.

Dr. César Pardo Correa
DENTISTA
Calle Nataniel 81. 9-11 y 2-5.

Dr Luis Pellissa
DENTISTA
Especialidad, puentes, coronas, planchas. Se trasladó a Moneda 859. Casilla 775.

Dra Elvira Rosas S.
DENTISTA
Bandera 76.

Dr. José María Saavedra
DENTISTA
Especialidad Ortodoncia. Compañía 1458. Teléfono 1518

Dr. J. Ugarte Donoso
DENTISTA
Trasladóse a Compañía 1470.

Rafael Urquieta S.
DENTISTA
Trabajo de dentística moderna, Agustinas 853. Clínica de 8 a 12 y 2 a 6.

Alejandro Valenzuela Díaz
DENTISTA
Compañía 1731. Regresó. No se ausentará. Especialidad extracciones somnoformo.

Vassi & Emilfork
DENTISTAS
Regresaron. Delicias 868.

C Valencia Courbis
DENTISTA
Trasladó su consultorio a Santo Domingo 1280.

INGENIEROS

Santiago Cruz Guzmán
INGENIERO CIVIL Y ARQUITECTO
Construcciones económicas de fierro y concreto armado contra incendio y terremotos. Mensuras, tasaciones, ferrocarriles, etc., Moneda número 1584. Agustinas 1232.

Ricardo González Cortes
ARQUITECTO
Huérfanos 1492. Casilla 2425.

Enrique García Frías
INGENIERO CIVIL
Galería Alessandri 25. 4.o piso.

Ingeniero Agrónomo
Administra fundo, prefiere interesado utilidades, sin sueldo, Compañía 3085.
579-16-b

Alberto Larenas F
INGENIERO
Bandera 633. Casilla 120. Santiago.

Enrique Lafourcade A.
Edificios económicos, chalets modernos, presupuestos detallados. planos. Casilla 715. Compañía 1290

Domingo Matte Larraín
INGENIERO CIVIL
Agustinas 1319.

Luis Elías Montalva C.
INGENIERO AGRONOMO
Huérfanos 1223. Casilla 1422.

OFICINA TECNICA
LORENZO CLARO LASTARRIA
Ingeniero civil
Morandé 235. Teléfono 1968. Casilla 4491.

Eduardo Tasso
Construcciones económicas en concreto impermeables. Edificios para ventas. Agustinas 1260.

ENRIQUE TORRES
Arquitecto
Oficina. Galería Alessandri 4 A.—Teléfono 275. Central.

Bolsa de Comercio

CORREDORES

Victor Manuel Arce E.
AGENTE COMERCIAL
Despacho de Aduana. Representaciones. Estado 91, oficina 23. Casilla 1069. Teléfono 2818. Santiago de Chile, cable Virarce.

Osvaldo Bernstein S.
224-Bandera-224. Compra-venta de acciones y bonos por cuenta agena.

Roberto Eyzaguirre
Compra-venta acciones y bonos, contratación de préstamos y conversiones de deuda, seguros contra incendios. 227-Oficina Morandé 227. Teléfono Inglés 1682. Casilla 476.

Gustavo A. Gana
202-Bandera-202. Compra-venta de acciones y bonos; contratación de préstamos y conversiones de deudas. Teléfono Inglés 866. Casilla 3456.

J. Nicolás Orrego S.
ACCIONES Y BONOS
229-Morandé-229. Teléfono Inglés 348. Nacional 316.

Luis Ramírez Sanz y Augusto Ovalle Castillo
Bandera 51—55. 2511-Teléfono Inglés 2511.

Carlos Romero A.
170-Bandera-170. Casilla 2878. Acciones y bonos.

Jorge Valdés Mendeville
128-Bandera-128. Teléfono Inglés número 6. Casilla 240. Acciones y bonos. Propiedades.

Florencio Villamil y Cía.
ACCIONES Y BONOS
1120-Agustinas-1120. 2664-Teléfono Inglés 2664. Casilla 878.

Raimundo Ureta E.
ACCIONES Y BONOS
Agustinas 1085. Teléfono 996. Casilla 1340.

MATRONAS

Celia Castillo
MATRONA GINECOLOGISTA
Atiendo llamados fuera de Santiago. Unión Americana 82.

Clínica Privada de Obstetricia
Señora Reyes. Matrona Ginecologista. Dormitorios higiénicos. Establecimiento montado según últimos adelantos. Atendido por dos cirujanos especialistas. Recibo enfermas todas partes del país. Curaciones internas. Partos indoloros, absoluta seguridad. Precios módicos. Consultas gratis. Esmeralda 636.

Mme. E. Fragnaud
MATRONA FRANCESA
Consultas: 1 a 4. Maestranza 461.

Jovina L. de Folch
MATRONA
Regresó. Serrano 166.

Amelia Gutiérrez
MATRONA
Curaciones internas, operaciones. Recibo pensionistas. Santa Rosa 366.

Aurora R. de Marqués
MATRONA
Estudios en Europa. Olivares 1410, esquina Lord Cochrane. Recibo enfermas desde $ 50.

Julia Moreno
MATRONA
Clínica, Pensionistas. Partos indoloros. Curaciones internas. Coquimbo 1179.

Laura Ríos de N
MATRONA
Curaciones internas, masajes. Recibo pensionistas. García Reyes 736.

Mercedes Rojas
MATRONA
San Diego 932. Recibo enfermas cualquier tiempo. Curaciones internas, precios módicos.

Carmela Toro G.
MATRONA
Recibe pensionistas. Chacabuco 662.

Fidela Uribe
MATRONA
Ex-jefa Maternidad
Enfermedades internas de señoras, recibo pensionistas. Alameda 24-A. Consultas: 1-4.

CLINICA
Ana G. Vargas Barrera
Partos, enfermedades señoras. Recibo pensionistas. Cochrane 985.

VARIOS

Luis Ayala C.
Compra-venta de propiedades. Préstamos Hipotecarios. Comisiones en general. Catedral 1131. ofic. 4.

Antigua Tintorería Francesa
AGUSTIN CHANCOGNE
Se tiñe y se limpia toda clase de ropa en negro y colores, no tiene sucursales. MONEDA 2202.

ACADEMIA DACTILOGRAFICA YOST
GALERIA ALESSANDRI
Tarifa mensual, 5 pesos.
0215-29-f

Instituto de Belleza
Elva S. de Tagle
Vello. Tratamiento Bizzarnini, extráelo radicalmente, doy prueba. Agustinas 1620.

MASAJE SUECO
y gimnasia médica para desviación de la espina dorsal, reumatismo, neuralgia, estitiquez, artritis, mala circulación, etc. Tratamientos especiales para enflaquecer. Sólo a señoras y niños.— Ana Widen. Claras 46. Consultas 1-3
5666-28-l

MASAJE
S. N. HAYASHI
Médico masajista. Estudios en Japón. Especialidad enfermedades. Reumatismo, Estitiquez, Articulares, Musculares, Parálisis. Consultas: 2 a 4. Claras esquina de Monjitas.

Dr. P. ORTEGO F
Cirujano-Pedicuro (callista),—Estudios en Europa
168 SAN ANTONIO 168.—(FRENTE AL TEATRO MUNICIPAL)
En este consultorio, que cuenta con los aparatos e instrumental más modernos, se extirpan las durezas, callos, ojos de gallo o de perdiz, se perfeccionan las uñas mal conformadas y se sanan en poco tiempo los uñeros o uñas encarnadas, sin necesidad de arrancar la uña.
Horas de consulta: de 8 a 12 M. y de 2 a 6 P M. Días festivos: de 8 a 12 M.

Ruperto Tapia Miranda
1150 Agustinas 1150
Corredor en Propiedades y Comisiones en general. Teléfono 1491.

Zurcidos invisibles
Especialidad virar trajes caballeros, Cóndor 1158. 22-b

MEMORANDUM

TURNO MEDICO DESDE EL 10 AL 17 DE FEBRERO DE 1918

Servicio médico nocturno permanente Doctor Guillermo Besoaín, Lira 80. Doctor Domingo Rojas M., Arturo Prat 841.

Boticas de turno permanente

Botica Alemana, Catedral 1990. Hasta las 12 P. M.
Farmacia Moderna, San Diego 255 Hasta las 12 P. M.
Botica Española, Ahumada 318. Hasta las 12 P. M.

Boticas turno semanal

1.a Comisaría, Botica Bentjerodt, Compañía 1002.
4.a Comisaría, Botica Gallardo, San Diego 1337.
6.a Comisaría, Botica San Lázaro, Vergara 397.
7.a Comisaría, Botica Mapocho, Mapocho 3300.
10.a Comisaría, Botica Progreso, Independencia 748.
11.a Comisaría, Botica Unión, Delicias 3998.

Practicantes de cirugía menor

Eleodoro Aguilera, Independencia 1568; Camilo Ortiz, Escanilla 876; Pedro A. Silva, San Antonio 532; B. Jofré, Bascuñán Guerrero 544; Antonio Toro G., Domeyko 278; Geremías Aguilera, Girardi 55; Rolando Toro, Avenida Manuel Montt 374.

Enfermeras

Laura Araos, Delicias 24; Laura Lagos, Alonso Ovalle 369; Urzula Tapia, Avenida del Rosario 1137; Matilde Viveros, Baquedano 854; Brígida Farías, Rosario 1819; Belarmina Mena, López 68[illegible]; María S. Briones, Lord Cochrane 476; Rosa Sánchez B., Arturo Prat 515; Magdalena Uribe Uribe, Lord Cochrane 456; Emelinda Pérez A., Franklin 822-A.; Doralisa Plaza, López 882.

Matronas

Sabina Rojas v. de Leiva, Olivos 1177; Josefina Florax, San Isidro 530; Beatriz Albornoz, Carrión 1244; F
Reyes, Lord Cochrane 1658; La
rreño, Brasil 506; Amalia de la F
Bezanilla 1333; Juana Rubio, T
2158; Julia Cataldo, Gorbea 25
ría Perrín de T., Molina 148; A
mírez, Sofía Concha 22; Elisa C
Moneda 2595; Trinidad Rodríguez
ruri 273; Amelia Matus Fuentes
Francisco 1438; Celia Jiménez M
sas 2370; Eduvigis Valdés A.,
789; Elvira Delgado O., Almirante
rroso 753; Rita Pérez v. de A
Gálvez 727; Angela González M.
toria 853; Liduvina Palma de O
Herrera 542; Carmela Meneses R.
mul 2110; Elvira Delgado, E
839; Ana Luisa Díaz, Camilo H
quez 1050.

Dispensario Municipal de O
21 de Mayo 532. Atendido por
Dr. García C. Funciona los M
Jueves y Sábados, de 4 a 5 P. M.

Servicio Municipal de Vacuna
Oficina Médicos de Ciudad.—At
de el vacunador don G. Saavedra,
riamente de 1 1|2 a 3 1|2, e
los Sábados, de 9 a 12 M. Atie
también llamados particulares.

Servicio médico gratuito (partos
niños) del profesor doctor señor
dríguez Barros, Merced 384
Se atiende diariamente, desde 1
P. M., a embarazadas, Lunes, M
coles y Viernes; a niños menores
dos años, proporcionando alim
y medicinas, Martes, Jueves y S
dos, y a toda hora se dan tar
para asistencia a domicilio de las
tronas.

Consultorio gratuito para niños
nores de cinco años, asistido por
médico de ciudad Dr. Barros Ov
Santo Domingo 1243
Martes y Viernes, de 8 a 9 A.

Dispensario sanitario municipal
turno, dirigido por el Dr. Mateo C
cha, A. Barroso 820
Funciona los días Lunes, Miérc
y Viernes, de 8 1|2 a 10 P. M.

Turno judicial
Juez del Crimen de turno, el
plente del 3.er Juzgado, don Ar
Laiz V., Hotel Oddó.
Promotor Fiscal, don Julio C
vez A., San Bernardo.

Médicos de ciudad
Don Francisco Landa Z., R
1050.
Don Pedro N. Barros Ovalle, S
to Domingo 1248.

Médicos legistas
Don Sabino Muñoz Labbé, Lira
don Luis Quinteros Encina, Ca
79: don Germán Greve, Agus
1954; don Rafael Toro Amor, A
nátegui 55.

Domicilios de altos funciona
Ministro del Interior, don D
Amunátegui S., Manuel Rodríguez
Relaciones, don Guillermo Pereira
Martín 308.
Justicia e Instrucción, don Pedro A
rro Cerda, Morandé 482.
Hacienda, don Manuel Hederra,
Domingo 1060.
Guerra y Marina, don Luis Vicuña
Av. Matta 24.
Industria y Obras Públicas, don F
cisco Landa, Rosas 1050.
Intendente, don Pablo A. U
Agustinas 1972.
Secretario, don Francisco S
caseaux, Monjitas 375.
Prefecto, don Rafael Toledo T
Santa Lucía 152.
Sub-Prefecto de orden, don
Bustamante, Dieciocho 174.
Sub-Prefecto de Seguridad,
Carlos R. Dinator, Castro 715.
Secretario, don Oscar Ho
Cienfuegos, Rosas 1340.
Capellán, Presbítero don Julio
rrama, Bulnes 332.

Médico del Cuerpo
Don Carlos Molina, Chiloé

Dentista del Cuerpo
Don Galvarino Ponce, Bandera

Abogado del Cuerpo
Don Ernesto Larraín, Morandé
Atiende al personal diariamente de
11 A. M. y de 4 a 7 P. M.

Registro Civil
1.a Inspección, Bulnes 35
2.a Inspección, Alameda 11
1.a Circunscripción, Alameda
2.a Circunscripción, Alameda
3.a Circunscripción, Alameda
Comuna de Providencia,
Las Quintas 78.

"LA NACION"
AGENCIAS

ESTACION
Delicias 2692
A cargo de los señores
SEPULVEDA y DAVIS

MATADERO
Calle San Diego Núm. 2038
A cargo de don
ANTONIO VELARDE

SAN PABLO
Calle San Pablo Núm. 2400
A cargo de don
LUIS ALBERTO URBANO

PROVIDENCIA
Calle Providencia frente Manuel Montt
A cargo de don
ANGEL CHICO

RECOLETA
Calle Recoleta Núm. 138
A cargo de don
PABLO OLEA

INDEPENDENCIA
Calle Independencia 560
A cargo de don
JOSE LENA

VIC. MACKENNA
Vicuña Mackenna 770
A cargo de don
FERNANDO CALDERON

A nuestros Suscriptores

Para evitar inconvenientes a nuestros suscriptores se les ruega renovar oportunamente sus abonos en la Caja de la Imprenta, o remitir cheque por el valor a nuestra orden, o pedir pase el cobrador por su domicilio. — Toda correspondencia debe dirigirse al Gerente de "LA NACION".—Casilla 81-D. Teléf. 3114.—Casilla
Un año... $25
Seis meses... $14
Calle Agustinas 1269

dección al joven de la refinería.

Mi amigo el coronel sacaba la cuenta que, mientras los conservadores llevan sin lucha a Urrejola en Valparaíso, a Echenique y a Walker en Santiago, a Correa en Talca, a Barros Errázuriz en Linares y a Ariztía en Llanquihue, seis en total, los balmacedistas no tienen ninguna senaturía segura, y los montinos, sólo la expectativa de Santiago, si los niños no se portan mal...

El padrecito se reía no más por debajo de las gafas y le cruzaba a las galletas de huevo y de anís. Cierto es que nosotros no le dábamos tiempo para hablar, y que a mí me llegaba a fastidiar Pantoja porque no me dejaba poner una palabra.

Pero aprovechó el padre un instante de descanso para remojar la lengua y nos lanzó esta injuria:

—¿Pero por qué se quejan ustedes? Los conservadores son los únicos que tienen plata, de ellos tienen que ser las senaturías... Sentí como un latigazo, y por respeto a misiá Petronila, que cabeceaba y podía despertar, no le largué una de aquellas interjecciones de cuartel.

—¡Con que por la plata! Porque son ricos. Y nosotros nos quejamos de los rotos que se venden. ¡Ah! Pero la mayor parte de los rotos son ignorantes, no tienen ideas, no sacrifican nada. En cambio, los dirigentes sacrifican sus ideas liberales porque los conservadores tienen plata... Esto es demasiado, padrecito...

—No se alarme, don Temo, replicó con toda flema. Vea usted: las candidaturas reservadas para ustedes han tenido que tomarlas algunos independientes, como Morel y Lyon, porque ustedes no tenían hombres. Lo mismo pasa con algunas diputaciones. Esto es un mal, es cierto, pero es natural que así suceda. Imagínese usted, nosotros también hacemos sacrificios. Nos sobra la gente. Para que no molestara más Joaquín Echenique, hubo que darle la senaduría de Santiago, y tuvo que irse don Alberto González E. a Aconcagua, donde no tiene expectativas.

—Yo lo que siento, interrumpió mi amigo Pantoja, es la ceguera de algunos de los míos, que no han seguido a don Emilio Bello Codesido; pero estoy seguro que el día de la elección, serán muchos los que servirán la causa liberal e imiten el ejemplo de los hijos del Presidente mártir, de los hijos de don Claudio Vicuña y obren con la independencia y altivez de Ortiz, de Cubillos, de Ismael Vicuña, de Baeza, de Treviño y otros que yo sé y no quiero nombrar. La alianza se hará con nosotros después de las elecciones...

—No se engañe, mi coronel,—insistió el padre. — si esas son sólo habladurías! ¿Cree usted que así no más gastaron los conservadores dos millones de pesos en la elección presidencial? No, mi amigo, con serias garantías y el día que se vayan a la Alianza, sin nuestro permiso, les publicaremos el pactito y entonces verán bueno.

—¡Qué pacto es ese! ¡Nadie lo conoce! Yo era del directorio antiguo, y no me dijeron nada. No existe tal pacto.

—Si existe, mi coronel, y está muy guardadito, y es de tal naturaleza que no nos pueden chistar, cuando los conservadores pedimos algo. Tranquilícense, ustedes tienen que darnos las senaturías, para eso nosotros les dimos la presidencia y gastamos dos millones de pesos.

¿Y cree usted que ahora, así no más, acompañamos con nuestros votos y con plata a los candidatos de ustedes y a los independientes? No, todos han firmado el pactito correspondiente.

Sigan refrescándose ustedes y que pasen muy buenas noches. Son más de las 12, me retiro.

¿Qué le parece don Primitivo? Estamos entregados a los conservadores por la plata. Y amarrados por un pactito que nadie conoce. Y lo peor es que fray Domingo no miente.

Otro día le contaré otras cosas. Si las ha de publicar, no me nombre, no me comprometa. Guárdeme el secreto como yo sé guardárselo a usted.

Bueno, pues, no olvide mi encarguito y haga que alguno de sus amigos escriba en favor de los pobres héroes jubilados y olvidados.

Póngame a los piés de la señora Domitila, déle un pellizco en mi nombre a los chicos bulliciosos y ordene a S. S. S.

TEMISTOCLES MACHUCA

Petición atendible

Una solicitud presentada por los preceptores de instrucción primaria al Ministerio de Justicia e Instrucción Pública, y que se refiere a la necesidad de prorrogar por un tiempo prudencial las fechas en que los alumnos deben matricularse, tiene una base de conveniencia y equidad muy apreciable.

En efecto, no se ve el objeto de que el maestro esté obligado a llegar a su pueblo el 20 de Febrero a recibir la matrícula que en ese tiempo es por regla general nula. Si manteniendo el sueldo miserable que estos funcionarios gozan, ya se les priva de toda mediana satisfacción en su vida, no vale la pena privarles también de una parte del descanso a que tienen perfecto y bien ganado derecho.

Por otra parte, la orden de que la matrícula se cierre el primero de Marzo no tiene tampoco justificación. Esa es la fecha en que empiezan a llegar los alumnos, y los padres de familia, y, por consiguiente, es la más apropiada para efectuar la matrícula. En todo caso estos términos fatales para ingresar a las escuelas primarias suelen servir de pretexto a algunos padres o guardadores para eximirse de la obligación de mandar a sus hijos o pupilos a las escuelas. Es necesario, por consiguiente, que se oiga la petición de los maestros, tanto como un acto de compasión hacia estos abandonados y respetables funcionarios, cuanto por dar una facilidad más para la instrucción de los niños pobres.

CHALETS
EN PROVIDENCIA
Arrienda dos la Caja de Ahorros de Empleados Públicos. Tratar: Teatinos 66, interior, de 3 a 6.
01107-17-b

Crónica europea

En las riberas del Brenta.—En Monte Grappa.—Napoleón y von Below.—Las conferencias de Versalles.—El armisticio ruso-alemán.—Carestía de papel.—Una venta memorable.—Baudelaire y baudelerianos.—Un ejemplar que no es banal.

(Correspondencia especial para "La Nación")

Mi anterior correspondencia fué despachada desde Venecia. Volver a visitar la ciudad de los Dux había sido, en realidad, el motivo único que tuve para ausentarme de París durante unos pocos días. Si Venecia ha sido en todo tiempo término y razón aún de largas y penosas travesías, cuanto más merecía, en mi concepto, soportar las pequeñas molestias de un corto viaje que había de permitirme conocerla en sus aspectos de guerra.

Ya he dicho la mortal tristeza que exhalándose de las lagunas envuelve sus históricos palacios, y rezuma los muros decrépitos que se reflejan en las aguas glaucas. Este mismo adormecedor encanto, hecho de recuerdos y melancolías del pasado, se irradia hasta más allá de sus horizontes. Así, lo he encontrado siempre, a lo largo del camino, al recorrer las riberas del Brenta, cantadas por Musset.

Este río fué, en otro tiempo, la vía clásica para llegar a Venecia. El esplendor de los carnavales venecianos, la suntuosidad de sus fiestas, remontaban también el curso de sus aguas repitiendo como un eco la alegría de la ciudad cercana. Lugar de veraneo para los nobles de entonces, fué en sus palacios, en sus "villas" elegantes, en sus parques y jardines magníficos, donde la sed de placer y alegría encontraba un sitio propicio donde abrevarse.

Ante las murallas agrietadas, ante las terrazas desiertas, ante las gradas de mármol sumergidas en el agua, uno trata de evocar la vida que animó estas regiones durante aquella época de sensualismo y de elegancia refinada que fué el siglo XVIII. Bajo el azul de los cielos estivales, infinitas barcas surcaban las aguas del Brenta; en procesión constantemente renovada, llevando abigarradas comparsas, deslizábanse muellemente, como animado y bullicioso peregrinaje hacia una nueva Cyterea...

Pero no es sin amarga tristeza, sin una melancolía profunda, que uno va despertando los recuerdos voluptuosos de aquellos tiempos en que la opulencia y el buen gusto diéronse cita en estas riberas del Brenta. Porque el tronar de las artillerías que hoy se baten muy cerca de aquí, vibra en el aire, barriendo las imágenes del pasado que aún flotan en esta atmósfera impregnada de recuerdos.

Aprovechando un salvo-conducto de la autoridad militar, he llegado hasta el Monte Grappa, que se alza a 1,800 metros de altura, como una formidable fortaleza natural. Las trincheras, los sistemas de comunicación, de aprovisionamiento, etc., que he podido recorrer, no presentan especial interés para los que hemos ya visitado otros frentes, pues no difieren de ellos en sus disposiciones generales, aunque en sus detalles estén subordinados a la especial configuración y naturaleza del terreno. Hay, es verdad, algunas curiosas innovaciones; pero, la censura no me permitiría darlas a conocer.

Encuentro aquí soldados ingleses y franceses combatiendo lado a lado con las tropas italianas; han traído, junto con su bagaje material, su experiencia de la guerra y su organización más perfeccionada, el valioso contingente de su ayuda moral. La fuerza, el orden, la confianza en el éxito, que animaban a estos hombres que habían combatido en Champagne o en Verdun, no pudieron menos de influir favorablemente, de tonificar la moral de las tropas italianas, un tanto quebrantadas por los acontecimientos de Octubre. Añádase a esto la tradicional alegría, el constante buen humor del francés, la imperturbable serenidad británica, y se comprenderá fácilmente cuánto puede haber contribuido el apoyo de Francia e Inglaterra en la presente actitud del ejército italiano.

Yo no sé si el general von Below habrá repetido a sus hombres la histórica proclama de Napoleón, en 1796: "Estáis mal alimentados; os voy a conducir hacia las llanuras más ricas del mundo". En tal caso, no habría cumplido su promesa, pues los italianos se mantienen firmes entre el Brenta y el Piave. Y si von Below ha recordado las palabras de Napoleón, los franceses, por su parte, no habrán olvidado que fueron sus antepasados, conducidos por el genial emperador, quienes expulsaron a los austriacos de este suelo de Italia. Al defenderle hoy nuevamente, deben acudir a su memoria los brillantes hechos de Rivoli, la batalla de Arcole, el paso del Tagliamento...

Desde hace días reina aquí un mal tiempo que dificulta las operaciones. La lluvia, la nieve, y el frío persistentes, concluyen también por quebrantar mi resistencia; así, no teniendo mayor interés en prolongar mi breve estadía en estas regiones poco hospitalarias, deshago el camino recorrido.

Héme, pues, de vuelta en París, habiendo ya satisfecho el imperioso deseo de visitar Venecia, cuyo encanto quise prolongar en las orillas del Brenta, y después de haber alcanzado hasta los primeros contrafuertes que limitaran hacia el norte las llanuras del Véneto.

Gran importancia se atribuye al Consejo interaliado reunido en estos momentos en Versalles. Se trata de organizar una especie de comando central, en el que tendrían representación los altos jefes delegados por los distintos ejércitos aliados. Se pretende realizar así, una vez por todas, la unidad de frente, unidad de plan, unidad de mando, que hasta ahora no ha pasado de ser un anhelo vivamente sentido, pero no colmado. Este "comando central" requiere naturalmente, la dirección de un jefe único, que conciba, ordene y sea responsable. Pero, se comprende muy bien que sea éste precisamente el principal escollo; porque, ¿cuál sería ese jefe aceptado por todas las naciones de "l'Entente"? No hay para qué insistir en las dificultades de su elección, ni en las consecuencias que de ella derivarían.

Se ha publicado ya el texto del armisticio celebrado entre Rusia y los Imperios Centrales, el día 15 del presente. En el artículo 2.o se estipula que "los contrayentes no pueden efectuar ningún traslado de tropas hasta el 14 de Enero próximo, a no ser que éstos traslados estuviesen ya efectuándose en el momento de firmar el armisticio". Sin presumir de muy listo, cabe pensar que la frase "a no ser que estos traslados", etc... pudiera ser una puerta de escape que permitiese el paso de las tropas alemanas hacia el frente occidental. Tal es también, por otra parte, el parecer de Mr. Lloyd George, quien, en su discurso del día 20, ante la Cámara de los Comunes, dijo al respecto, que ya sabe lo que son esos "chiffons de papier"...

Ya que he dicho "chiffons de papier", es del caso recordar aquí una reciente circular de Mr. Clemenceau, destinada a hacer cesar el interminable papeleo de la administración pública. Mr. Clemenceau ha decidido que en adelante "todos los asuntos que no exijan largas investigaciones, serán tratados en tres días, comprendiendo el plazo de las tramitaciones". Es una sabia medida, que sacudirá la somnolencia proverbial de los burócratas fiscales, y al mismo tiempo, permitirá una apreciable economía de papel; es sabido que las notas oficiales son como las avalanchas de nieve, que van creciendo en su camino, hasta constituir verdaderas montañas de papel. Yo creo que éste es un mal endémico, del que no está libre por cierto ningún país, donde bien podría adoptarse una solución análoga a la realizada por Mr. Clemenceau.

Se dice también que el Ministro de Comercio, Mr. Clementel, prepara un proyecto de ley concerniente a la restricción del papel. Se trataría de reducir a la mitad el tiraje de las publicaciones periódicas que existen actualmente, exceptuando a doce revistas que serían escogidas y cuya nómina será publicada en el "Journal Officiel". No creo que esta medida sea recibida con agrado por los escritores franceses, ya que hoy sobre todo necesitan de este medio irreemplazable para darnos a conocer el pensamiento de la nación, como también para contrarrestar la activa propaganda del enemigo.

Desde luego, bien podía esperarse que el propio "Journal Officiel" diese un ejemplo de economía del papel, reduciendo cuando menos la circulación de documentos administrativos, parlamentarios, etc., que nadie lee; y por lo demás, es sabido que de sus páginas se fabrican pequeños sacos para los vendedores de fruta, o cartuchos para los "marchands de pommes frites"...

Entre los perjudicados por la escasez de papel, no podríamos ciertamente contar o Baudelaire, ya que desde hace cincuenta años que murió, las ediciones de Fleurs du mal se han multiplicado con éxito creciente, así como toda una colección de folletos y artículos consagrados a su obra.

Hace pocos días, tuvo lugar en el Hotel Dronto la venta de la biblioteca de M. Le Petit, que fué librero y "amateur". Sus relaciones con los más notables escritores de su tiempo, le habían hecho posesor de hermosos ejemplares de primeras ediciones raras, y de autógrafos valiosos.

Ha sido una venta memorable. Una segunda edición de "Fleurs du mal", de 1861, impresa en "vélin fort", con interesante dedicatoria al lápiz para Paul de Saint-Victor, alcanzó a 2,505 francos. Las obras completas, en siete volúmenes, impresas en papel "hollande" se vendieron en 1,500 francos.

Se había reservado para los postres lo más interesante de la colección: un ejemplar de "Fleurs du mal", en papel "hollande", y con elegante pasta jansenita de marroquí color "tete de negre", ejemplar ofrecido por Baudelaire a Théophile Gautier. Fuera de la conocida dedicatoria impresa: "Au poéte impeccable, au parfait magicien es-lettres françaises", etc, llevaba esta otra, de puño y letra de Baudelaire: "Mon bien cher Théophile, la dédicace imprimée a la première page n'est qu' une ombre très faible de l'amitié et de l'admiration véritables que j'ai toujours eprouvés pour toi. Tu le sais.—C. Baudelaire".

Se comprenderá fácilmente la emoción de los "baudelerianos" cuando, ¡por fin! se anuncia la pieza única. Rompiendo el silencio impresionante de la sala, y el recogimiento casi religioso de los "fieles", el martillero avisa que el "expert" ha pedido 10,000 francos. Poco a poco, las ofertas llegan a esta suma; y después de un duelo emocionante entre los dos únicos competidores que aún se disputan el ejemplar famoso, cae el martillo al llegar a los 14,601 francos. Es decir, con los gastos de comisión, 16,000 francos!!...

En estos tiempos de los tanques formidables, de los cañones de 42, de los obuses gigantescos, es quizá todo un triunfo para un pequeño volumen in-12.o...

Julio Riviera.

París, Diciembre 22 de 1917.

Avise Ud. en
LA NACION

POLÍTICA

RESULTADO DE LA REUNION DE LOS MAYORES CONTRIBUYENTES

ES FRANCAMENTE FAVORABLE A LA ALIANZA LIBERAL. — ESTA OBTIENE OSTENSIBLE MAYORIA EN COQUIMBO, ACONCAGUA, VALDIVIA, MAULE Y ARAUCO.—MEJORA SU SITUACION, SEGUN DATOS PARCIALES EN COLCHAGUA, ÑUBLE Y BIO-BIO

ACTOS DE INTERVENCION EN VARIOS DEPARTAMENTOS

DIVERSAS INFORMACIONES SOBRE LA CAMPAÑA ELECTORAL EN SANTIAGO Y PROVINCIAS

La reunión de los mayores contribuyentes

En conformidad a las disposiciones contenidas en el artículo 55 de la ley de elecciones, ayer a las dos de la tarde se reunieron de Atacama a Chiloé las juntas de mayores contribuyentes de cada comuna en la cabecera del respectivo departamento, para proceder al nombramiento de las juntas receptoras de sufragios que deben actuar en las elecciones generales del 3 de Marzo próximo.

El acto electoral de ayer, de importancia capital en la presente campaña, es francamente favorable a la Alianza Liberal, a pesar de los actos de intervención en muchos departamentos.

Sin contar Atacama, Cautín y Malleco, donde las fuerzas aliancistas son incontrarrestables, la Alianza ha triunfado ostensiblemente en las provincias de Coquimbo, Aconcagua y Valdivia, donde los dirigentes de la Coalición se habían empeñado últimamente con extraña tenacidad en ubicar candidatos con altas influencias administrativas y fondos de recursos financieros.

Ha triunfado también la Alianza en Arauco y Maule, provincias que contaba como suyas la Coalición.

Ha mejorado notablemente su situación en el departamento de Santiago, donde empató en la designación de la comisión que nombrará los vocales, a pesar de ser considerado este departamento como un reducto invulnerable de la Coalición. La ha mejorado también, según las noticias parciales recibidas hasta ahora, en las provincias de Colchagua, Ñuble y Bío-Bío.

De Chiloé no hemos recibido ningún telegrama sobre el importante acto electoral de ayer, hasta las 4 de la madrugada. No hacemos deducción alguna; nos limitamos a apuntar el hecho.

Damos, para terminar, el texto de los telegramas recibidos en este diario sobre la reunión de los mayores contribuyentes.

Iquique, 16 de Febrero de 1918. — "La Nación".—Santiago.— Reunida la Junta Electoral de Mayores Contribuyentes, la Alianza Liberal obtuvo fácilmente cuatro vocales en cada mesa receptora de sufragios.

La Coalición trabaja por que no se envíen elementos de votación para los inscritos en Noviembre último, no obstante que no hubo reclamaciones electorales y que la lista definitiva de los inscriptos fué publicada el cinco del actual, en conformidad a la ley.

El triunfo de los tres candidatos a diputados aliancistas está completamente asegurado. — Francisco Venturino, sec. Alianza Liberal.

Tocopilla, 16 de Febrero de 1918. — "La Nación".—Santiago.—La Alianza ha obtenido espléndido triunfo en el departamento. Podremos emprender confiados la campaña por la diputación.

Espero igual triunfo en el resto del país. Cumplidas felicitaciones.— Barrenechea.

La Serena, 16 de Febrero de 1918.— "La Nación".—Santiago.— En el departamento de Coquimbo han resultado elegidos 4 vocales aliancistas y 1 coalicionista. En el de Illapel, 3 aliancistas por 2 coalicionistas.—El corresponsal.

La Serena, 16 de Febrero de 1918.— "La Nación".—Santiago.—En el colegio departamental, la Alianza obtuvo cuatro vocales en cada mesa. El desconcierto por esto entre los coalicionistas es enorme. Todos cúlpanse mutuamente de la derrota.

En realidad, todo proviene de la unión y disciplina aliancista y desbarajuste de la Coalición.

En Elqui, donde en las elecciones pasadas la Alianza tenía solamente un vocal en cada mesa, ahora obtuvo mayoría en la mitad y dos vocales en el resto.

Dúrse aquí que Morel insista en mantener su candidatura

Ha llegado a presentarse hasta el caso curioso que de siete coalicionistas elegidos por la Serena para formar la delegación de los veinticuatro que debían etc. gir vocales, tres son partidarios de la candidatura senatorial del señor Escobar.—El corresponsal.

Illapel, 16 de Febrero de 1918.—"La Nación".—Santiago.— Hemos obtenido mayoría en las juntas receptoras del departamento.—Gatica.

Illapel, 16 de Febrero de 1918.—"La Nación".—Santiago.—Con asistencia de 47 contribuyentes se constituyó la junta electoral. Se eligió presidente a don Carlos Alvarez por 26 votos aliancistas contra 21 coalicionistas.

El pueblo, en los afueras de la Sala Municipal, aclama con entusiasmo delirante a la Alianza y sus candidatos.— El corresponsal.

Illapel, 16 de Febrero de 1918.—"La Nación".—Santiago.—La Alianza Liberal obtuvo espléndido resultado en las Juntas Receptoras.—El corresponsal.

Illapel, 16 de Febrero de 1918.—"La Nación".—Santiago.— Como coronación de una de las luchas más crudas que registran las campañas electorales de este departamento, hemos obtenido un espléndido triunfo en la Junta de Contribuyentes.—Marcelo Somarriva.

Calera, 16 de Febrero de 1918.—"La Nación".—Santiago.— La reunión de contribuyentes del departamento de Ligua se efectuó con asistencia de 18 aliancistas y 9 coalicionistas. Se eligió presidente a don Alejandro Fierro y se obtuvo la mayoría de vocales aliancistas en todas las mesas del departamento.—Luis Claro S.

San Felipe, 16 de Febrero de 1918.— "La Nación".—Santiago.—La Alianza obtuvo mayoría de contribuyentes en los tres departamentos de la agrupación.—El corresponsal.

San Felipe, 16 de Febrero de 1918.— "La Nación".— Santiago.—Las juntas de Mayores Contribuyentes de los tres departamentos que componen la agrupación de San Felipe, Andes y Putaendo, constituyéronse, dando mayoría de tres contribuyentes en cada departamento. Esto nos garantiza el respeto a la enorme mayoría de sufragios de que dispone la Alianza y significa así el triunfo inamovible del candidato a senador señor Claro Solar y de los diputados señores Silva Rivas y Cereceda.—Rafael Rodríguez Cerda.

Putaendo, 16 de Febrero de 1918. — "La Nación".—Santiago.— La Alianza Liberal ha obtenido triunfo completo en Los Aldes y Putaendo, habiendo conseguido mayoría en todas las mesas.

Reina gran entusiasmo por los candidatos señores Claro Solar, Silva Rivas, Cereceda y Perto Seguro.

Como consecuencia de esto, los coalicionistas se manifiestan completamente decepcionados.—El corresponsal.

Putaendo, 16 de Febrero de 1918. — "La Nación".—Santiago.—En la reunión de contribuyentes de hoy, la Alianza obtuvo mayoría en todas las mesas. Exito de ésta, asegurado en toda la provincia.

El candidato coalicionista señor González Errázuriz parece que no llegará a la lucha, y se habla ya con insistencia del retiro de su candidatura.—Rafael Salazar, presidente.— Pablo Casas, secretario.

Rengo, 16 de Febrero de 1918.—"La Nación".—Santiago.—Resultado en Caupolicán: en la reunión de los mayores contribuyentes, 50 de la Alianza, 58 de la Coalición; en la Junta Electoral, 11 de la primera y 13 de la última. La Coalición derrochó como en una elección y llevó ciegos y enfermos.

La Coalición había creído ganar en esta por 23 contribuyentes y traía preparadas cédulas por 14 de los 24 miembros de la Junta Electoral.

En la reunión de mayores contribuyentes de 1915, la Coalición ganó por 30 contribuyentes. Este dato manifiesta que semejante resultado está muy lejos de significar un triunfo para Coalición, como pudiera creerse a primera vista.—Jorge Errázuriz T.

Cauquenes, 16 de Febrero de 1918.— En la provincia de Maule, la Alianza Liberal contó con mayoría de contribuyentes en todos los departamentos. Se eligieron mesas en Cauquenes y Constitución.

Minorías no permitieron funcionar el Colegio de Mayores Contribuyentes en Chanco e Itata.

Triunfo indiscutible.—Enrique Costa.

Cauquenes, 16 de Febrero de 1918.— "La Nación".—Santiago.—Mayoría de contribuyentes partidaria del candidato aliancista señor Madrid.—El corresponsal.

San Carlos, 16 de Febrero de 1918.— "La Nación".—Santiago. — Resultado del Colegio de Contribuyentes: obtuvimos mayoría en todas las mesas del departamento.—Gustavo Silva Campo.

Collipulli, 18 de Febrero de 1918.— "La Nación".—Santiago.—Hoy se reunió la Junta Mayores Contribuyentes para el nombramiento de mesas receptoras, asistiendo 15 de los 24 que corresponden. Sólo uno de los miembros no era partidario del candidato aliancista a senador por Malleco señor Guillermo Aguiar.

Las mesas receptoras del departamento están formadas en su totalidad por contribuyentes y electores que adhieren a esta candidatura, que cuenta con las simpatías de las personas más influyentes. Su triunfo está asegurado.— Lisandro Anguita.

Cañete, 16 de Febrero de 1918.—"La Nación".—Santiago.—Aquí sacamos cuatro vocales en cada mesa. Más tarde avisaré el resultado en Lebu y Arauco.— El corresponsal.

Cañete, Febrero 16 de 1918.—En Lebu dos vocales. En Arauco tres vocales. Estamos muy bien.—El corresponsal.

Los Angeles, Febrero 16 de 1918. — "La Nación".—En la Junta de Mayores Contribuyentes, a pesar de los desesperados esfuerzos de la Coalición la Alianza obtuvo representación en todas las mesas receptoras de la provincia, en forma que garantizará respeto y corrección. Aquí fué secuestrado mayor contribuyente don Bernardo Bazan. En Nacimiento quisieron hacer igual cosa, pero fracasóle plan. La Alianza se siente satisfecha de la jornada política de hoy.—El corresponsal.

Valdivia, 18 de Febrero de 1918. — "La Nación".—Santiago.—Acaba de terminar el funcionamiento de la Junta de Mayores Contribuyentes del departamento de Valdivia. La Alianza contó con la unanimidad de los 24 delegados y la totalidad de las juntas receptoras de las cuatro comunas. Estas representan los dos tercios de los votantes de la provincia.—El corresponsal.

Valdivia, Febrero 16 de 1918.— "La Nación".—Santiago.— Resultado Junta Mayores Contribuyentes celebrada hoy Alianza obtuvo unanimidad departamento. Valdivia.

Mayoría departamentos Villarrica y Unión.

Junta Río Bueno no funcionó por falta de número. Reuniráse Miércoles próximo.

Resultado obtenido ha concluido definitivamente de desalentar coalicionistas.— El corresponsal.

Valdivia, 16 de Febrero de 1918.— "La Nación".—Santiago.— La prensa local critica duramente la actitud del senador don Antonio Varas, que hizo presión sobre el juez letrado de Villarrica para nombrar a un agente electoral juez de subdelegación de Loncoche.

Aquí trató de ganarse a los demócratas ofreciéndoles dinero; pero éstos le dieron una contestación elocuente con la solemne proclamación del senador señor Yáñez.—El corresponsal.

Achao, 16 de Febrero de 1918.—"La Nación".—Santiago.—El oficial civil de Curaco, Lindor Vidal, abandonó sus funciones. Acaba de llegar a ésta y en unión del juez letrado del departamento ha ejercido presión e intimidado al contribuyente don Manuel Vidal, con el fin de obtener luego mayoría absoluta en las mesas receptoras. Inútilmente todo reclamo ante las autoridades locales, pues en vez de ser oídos somos atacados por la policía, que obedece ciegamente al oficial civil, pariente cercano del prefecto de Policía.

Es increíble que la intervención haya llegado hasta tal punto que el propio juez encabece las manifestaciones y en persona atemorice a los contribuyentes y nos amenace públicamente.

Denunciamos estos hechos a fin de que se sepa quienes son los responsables de todo cuanto aquí pueda ocurrir.

Zoilo Siepe, presidente.—A. Canobra, secretario.

EN SANTIAGO

Empate de 12 por 12.—Ayer, a las 2 de la tarde, se constituyó la Junta de Mayores Contribuyentes en conformidad a lo que dispone la Ley de Elecciones para elegir la Junta Electoral Departamental.

Asistieron 129 mayores contribuyentes bajo la presidencia provisoria de don Abdón Cifuentes, elegido por aclamación unánime.

Constituída la Junta, con la mayoría absoluta de sus miembros, se procedió a designar un presidente y un secretario, resultando elegido el señor Francisco Izquierdo para el primer cargo y don Juan Domingo Arrate para el segundo.

Se procedió en seguida al nombramiento de la delegación electoral compuesta de 24 miembros, siendo designados los siguientes señores: José María Aguirre, Jorge Gandarillas, Joaquín Nelson, Hermógenes Espejo, José del Tránsito Díaz, Guillermo Pérez Cotapos, Manuel Sánchez, Francisco Izquierdo, José Luis Vial, Domingo 2.o Herrera, Daniel Vial, José M. Cornejo, Juan Domingo Arrate, Ernesto Reyes Videla, Orosimbo Garcés, Diego Pérez de Arce, Rutilio Rivas, Froilán Castro, Juan José Romo, Arturo Barrientos, Héctor Salas Ibáñez, Elías Lillo, Aurelio Salas y Federico Cooper.

De éstos los primeros 12 son coalicionistas y los doce restantes aliancistas.

Terminada esta elección se procedió a constituir la delegación electoral eligiendo presidente al señor Francisco Izquierdo y secretario al señor Arturo Barrientos.

Se leyeron los artículos pertinentes de la Ley de Elecciones y se pasó a designar los locales donde deben funcionar las mesas receptoras de sufragios, que son los siguientes:

1.a comuna, Casa Consistorial.
2.a Comuna, Talleres municipales.
3.a Comuna, Escuela Normal N.o 1 de Mujeres.
4.a Comuna, Escuela de Artes y Oficios.
5.a Comuna, Instituto de Higiene.
6.a Comuna, Liceo Santiago.
7.a Comuna, Regimiento de Cazadores.
8.a comuna, dos locales: Universidad de Chile e Instituto Nacional.
9.a Comuna, Escuela Pública, de Delicias esquina de Avenida España.
10.a Comuna, Escuela Normal N.o 3, San Diego pasado Pedro Lagos.
Comuna de Ñuñoa, Escuela Pública de Hombres y Escuela Pública de Mujeres.
Comuna de Providencia, Liceo Victorino Lastarria.
Comuna de San Miguel, Hospital General Mixto.
Comuna Maipu, Escuela Pública de Hombres y Escuela Pública de Mujeres.
Comuna de Barrancas, Cuartel de Policía y Sala Municipal.
Comuna de Renca, Cuartel de Policía y Sala Municipal.
Comuna de Quilicura, Cuartel de Policía y Sala Municipal.
Comuna de Lampa, Escuela Pública de Hombres y Plaza.
Comuna de Colina, Sala Municipal y Cuartel de Policía.
Comuna de Tiltil, Cuartel de Policía y Sala Municipal.

La delegación anterior de la Junta de Mayores Contribuyentes procederá hoy al nombramiento de las juntas receptoras, en conformidad al artículo 66 de la Ley de Elecciones.

DEPARTAMENTO DE LA VICTORIA

Ayer se efectuó la reunión de los Mayores Contribuyentes del Departament ode la Victoria, en San Bernardo. Concurrieron 61 miembros, 35 pertenecientes a la Coalición y 26 a la Alianza Liberal. Se nombró presidente, después de designar los 24 mayores contribuyentes que deben nombrar a los vocales de mesas, al señor don Abel García Huidobro y secretario al señor don Carlos García de la Huerta.

La Coalición nombró tres vocales por cada mesa.

EN VALPARAISO

Según comunica nuestro corresponsal, ayer no tuvo lugar en Valparaíso la reunión de los mayores contribuyentes, por falta de quorum.

La intervención en Ovalle

Grave denuncio

Anoche recibimos el siguiente telegrama:

"Ovalle, 16 de Febrero de 1918. —"La Nación".— Santiago.—Hoy puse el siguiente telegrama a los Ministros del Interior y de Justicia:

"Véome obligado a denunciar nuevamente a US. la conducta irregular del Gobernador y de la Policía de esta ciudad, que intervienen descaradamente en favor de la Coalición, hoy secuestraron con la cooperación de la policía al mayor contribuyente aliancista don José Ramón Vives en el Club Liberal Democrático, hecho que denuncié a la justicia ordinaria, la cual decretó el allanamiento y solicitó del Gobernador poner sus órdenes la fuerza pública. Esta medida no fué cumplida. Como no llegase la fuerza pública pedida, el juez ordenó el cumplimiento del decreto por el ordenanza del juzgado, quien no pudo hacerlo por impedírselo la policía, que estaba dentro del Club, amparando el secuestro.

Yo personalmente ví a la policía dentro del Club, la que me amenazó por haber insistido que se diera cumplimiento al decreto del juzgado.

Gracias a la intervención enérgica del juzgado, pudo libertarse al secuestrado, pero a una hora en que ya había terminado la reunión electoral.

Reitero la absoluta necesidad de que se envíe un delegado del Gobierno, única manera de que haya garantías y de evitar funestas consecuencias.—**Alfredo Escobar**".

LA INTERVENCION EN PROVINCIAS

Hemos recibido los siguientes telegrama:

"Achao, 16 de Febrero de 1918. —"La Nación". — Santiago. — Sabemos que el gobernador informó que los contribuyentes están voluntariamente en casa del cura, que salen a la calle y que no hay secuestro. Declaramos por nuestra parte que los contribuyentes salen, pero vigilados de cerca por el juez y el prefecto de policía.

El informe del gobernador es parcial, pues defiende sus propios desmanes.

Después de varios días de secuestro, los contribuyentes, ya sugestionados, fueron obligados a firmar. Ya no están secuestrados. — Zoilo Sierpe, presidente del comité. — A. Canobra M., secretario".

—"San Javier, Febrero 16 de 1918. — "La Nación'. — Santiago. — El gobernador, señor Ernesto Bazán, está ejecutando abiertos actos de intervención. Entre otros, ha mandado buscar con carta suya a don José Santos Lillo, presidente del partido nacional y mayor contribuyente, a su fundo, distante varias leguas de la localidad, con fines netamente políticos, sirviendo de emisario el sargento de policía Manuel Gutiérrez. — El Corresponsal".

Probable resultado de las elecciones

Publicamos el siguiente cómputo sobre el posible resultado de las próximas elecciones generales, enviado por un colaborador de este diario, que firma Anastasio Larenas:

CAMARA DE SENADORES

Atacama, don Enrique Mac-Iver (R.)

Coquimbo, don Alfredo Escobar (R.)

Aconcagua, don Luis Claro Solar (L.)

Valparaíso: don Rafael Urrejola (C.) y don Leoncio Valenzuela (R.)

Santiago: don Joaquín Echenique (C.), don Régulo Valenzuela (N.), don Armando Quezada (R.) y don Zenón Torrealba (D.)

Colchagua, don José María Valderrama (L.)

Curicó, don Fernando Lazcano (L.)

Talca: don Pedro Correa O. (C.) y don Samuel González J. (R.)

Maule, don Manuel Madrid (L.)

Linares, don Alfredo Barros E. (C.)

Ñuble, don Guillermo Edwards G. (L.)

Arauco, don Luis Aníbal Barrios (R.)

Concepción: don Enrique Zañartu P. (L. D.) y don Malaquías Concha (D.)

Bío-Bío, don Fernando Freire (L.)

Malleco, don Guillermo Agüiar (R.)

Cautín, don Eduardo Suárez M. (R.)

Valdivia, don Eliodoro Yáñez (L.)

Llanquihue, don Rafael Ariztía (C.)

Chiloé, don Emilio Bello C. (B.)

Resumen

Radicales.	8
Liberales.	7
Demócratas.	2
Balmacedistas aliancistas.	1
Conservadores.	5
Liberales Democráticos.	1
Nacionales.	1
	25
Alianza.	18
Coalición.	7
	25

CAMARA DE DIPUTADOS

Tarapacá: don Ramón Briones Luco (R.), don Carlos Briones Luco (R.), don Luis Aldunate E. (L.) y don Enrique Barbosa (L. D.)

Antofagasta: don Antonio Pinto Durán (R.) y don Manuel Vargas (L. D.)

Tocopilla y Taltal: don Manuel J. Barrenechea (R.) y don Arturo Urzúa Rojas (L. D.)

Copiapó, Chañaral, Freirina y Vallenar: don Enrique Oyarzún (R.) y don Bruno Sergio Pizarro (C.)

El señor Suárez Mujica estaba proclamado en la otra candidatura radical.

La Serena, Elqui y Coquimbo: don Víctor V. Robles (R.), don Ramón E. Videla (R.) y don Luis Vicuña Cifuentes (L. D.)

Ovalle, Combarbalá e Illapel: don Alejandro Varela (R.), don Sergio Irarrázaval (C.), don Marcelo Somarriva (L.) y don Guillermo Echavarría (N.)

Petorca y Ligua: don Luis de Porto Seguro (L.) y don Manuel Espinosa Jara (N.)

San Martín, San Felipe y Los Andes: don Julio Silva Rivas (L.), don Luis A. Cereceda (R.) y don Estanislao Fabres (C.)

Valparaíso y Casablanca: don Enrique Bermudez (L.), don Eduardo Germain (N.), don Julio Velasco (D.), don Manuel Barros C. (R.), don Arturo Irarrázaval (C.) y don Oscar Viel Cavero (L. D.)

El 7.o lugar dudoso entre don Octavio Señoret (R.) y don Fernando Silva M. (C.)

Quillota y Limache: don Rafael L. Gumucio (C.), don José Binimelis (R.) y don Jorge Guzmán Montt (N.)

Santiago: don Romualdo Silva Cortés (C.), don Ramón Herrera Lira (C.), don Roberto Peragallo (C.), don Héctor Arancibia Laso (R.), don Pedro Aguirre Cerda (R.), don Víctor Celis M. (R.), don Viterbo Osorio (A.), don Ladislao Errázuriz (L.), don Rafael Lorca (L. D.), don Vicente Adrián (D.), don Juan B. Martínez (D.), don Tomás Ramírez Frías (L.) y don Ignacio Marchant Scott (N.)

Victoria, Melipilla y San Antonio: don Manuel García de la Huerta (L.), don Guillermo Edwards M. (L.), don Manuel Cruzat Vicuña (C.) y don Luis Valenzuela Díaz (L. D.)

Rancagua, Cachapoal y Maipo: don Hernán Correa Roberts (L.), don Alejo Lira I. (C.) y don Jorge Silva Somarriva (L. D.)

Caupolicán: don Jorge Errázuriz Tagle (L.), don Guillermo Lyon L. (L. C.) y don Eleazar Lezaeta (C.)

San Fernando: don Armando Jaramillo (L.), don Ismael Vicuña S. (A.) y don Ismael Pereira (C.)

Curicó: don Manuel Rivas Vicuña (L.) y don Guillermo Chadwick (C.)

Santa Cruz y Vichuquén: don Francisco Garcés Gana (L.) y don Francisco Vidal Garcés (C.)

Talca: don Belfor Fernández (L. D.), don Manuel Hederra (N.) y don Matías Silva (L.)

Lontué y Curepto: don Eduardo Opazo (L.) y don Juan de D. Vial (C.)

Linares: don Solano Concha (L.) y don Miguel Ferrada S. (C.)

Parral y Loncomilla: don Alejandro Rosselot (R.) y don Saladino Rodríguez (L. D.)

Constitución, Cauquenes y Chanco: don Vidal A. Arellano (L.), don Alejandro Herquíñigo (L. D.) y don Enrique Rodríguez Mac-Iver (R.)

Itata: don Abaraím Concha (R.) y don Tomás Menchaca Lira (C.)

San Carlos: don Gustavo Silva Campos (R.) y don José Manuel Larraín (Nacioanalista).

Chillán: don Galvarino Gallardo Nieto (R.) y don Fanor Paredes (L. D.)

Bulnes y Yungay: don Zenón Urrutia Manzano (R.) y don Luis Navarro Ocampo (C.)

Coelemu y Talcahuano: don Rafael Torreblanca (R.) y don Guillermo M. Bañados (D.)

Rere y Puchacay: don Bernardino Juillet (R.), don Pedro Rivas Vicuña (R.) y don José Francisco Urrejola (C.)

Concepción: don Luis Serrano Arrieta (R.) y don Róbinson Paredes (D.)

Lautaro: don Aníbal Rodríguez (N.)

Arauco, Lebu y Cañete: don Remigio Medina (R.), don Samuel Claro Lastarria (L.) y don Fernando Guzmán Moreno (N.)

Laja, Nacimiento y Mulchén: don Joaquín Díaz (L. D.), don Carlos Alberto Ruiz (R.), don Pedro Felipe Iñíguez (L.) y don Víctor Ríos Ruiz (C.)

Angol y Traiguén: don Augusto Smitmans (L.) y don Arturo Alemparte (N.)

Collipulli y Mariluán: don Exequiel Fernández (R.) y don Eduardo Lavanderos (L.)

Temuco, Imperial y Llaima: don Arturo Prat Carvajal (N.), don Artemio Gutiérrez (D.), don Braulio Navarro (R.) y don Enrique Burgos Varas (R.)

Valdivia, La Unión y Villarrica: don Pablo Ramírez (R.), don Arturo Yávar (L.), don Samuel Ortiz (B.) y don Nolasco Cárdenas (D.)

Si los demócratas llevan dos candidatos puede triunfar don Darío Urzúa.

Osorno: don Arturo Montecinos (R.) y don Alfredo Riesco (L. D.)

Llanquihue y Carelmapu: don Car-

Partido Liberal
Candidatos a diputados por el departamento de Santiago:
Don TOMAS RAMIREZ FRIAS
Don LADISLAO ERRAZURIZ
Secretaria General: BANDERA No. 271 (Club Liberal)

Nuestros grandes establecimientos industriales

Lo que es la gran Fábrica de Sombreros GIRARDI y COMPAÑIA

Visitas practicadas a este Establecimiento por personas conocedoras de las industrias.—Extensión de terreno que ocupa.—Secciones de trabajo con que cuenta.—La Fábrica Girardi es el primer establecimiento de su género en la América Latina.—Número de operarios que ocupa en sus labores.—Producción de 4,000 sombreros diarios.

Resumen Histórico de la firma Girardi y del funcionamiento de la Casa

117 años de labor.—El fundador de la casa y sus sucesores.—El mercado de sombreros en Chile

OTROS DETALLES

Hace poco más de un mes dimos cuenta de una visita practicada por algunos de los miembros dirigentes de la Sociedad de Fomento Fabril, a la gran fábrica de sombreros que los conocidos industriales señores Gino Girardi y Antonio Crestani, poseen en la Avenida Italia de esta capital, sector Providencia.

En la información que al respecto, dimos a conocer solamente a grandes rasgos, el pie de adelanto en que se encuentra ese establecimiento, como igualmente de su producción, condiciones en que se haya instalada, relaciones comerciales, etc.

A pesar de la forma resumida en que nuestros lectores pudieron informarse de las cualidades de un establecimiento de esa naturaleza, estimamos que habrán tenido ocasión de imponerse debidamente del alto grado de adelanto que ha experimentado esa industria en nuestro país mediante el esfuerzo desarrollado por sus activos propietarios como así mismo de las condiciones de nuestro obrero, que no deja nada que desear del extranjero.

SALIDA DE LOS OBREROS DE LA FABRICA GIRARDI

SECCION EMBATIDORES DE PELO

La Fábrica Girardi, como dijimos anteriormente, ocupa una extensión de poco más de 18,000 metros cuadrados, en cuyo radio se hayan instalados los diversos talleres, en condiciones verdaderamente higiénicas a toda prueba, donde los obreros gozan de todas las prerrogativas que las instalaciones modernas exigen a establecimientos de esta naturaleza, donde se ocupa un personal numeroso.

Halagados con los detalles publicados en la información a que hacemos referencia, la semana última practicaron una visita a la Fábrica Girardi el señor Francisco Mardones, inspector general de ferrocarriles particulares del Ministerio de Industria, señor Exequiel Figueroa Unzueta y algunos periodistas.

En esta como en la visita practicada por los dirigentes de la Sociedad de Fomento Fabril, los visitantes fueron gentilmente atendidos por el señor Gino Girardi en persona, llevándolos a recorrer la Fábrica desde los grandes almacenes donde se guarda la materia prima, hasta las extensas bodegas de despacho, donde se encuentran para ser enviadas a su destino, centenares de miles de cajas con sombreros de todas clases, de paja, fina y ordinaria, de Fieltro, de pelo de lana, etc.

Los señores Mardónes y Vidal, caballeros que han recorrido algunos países europeos y americanos, han tenido ocasión de visitar en algunas capitales extranjeras fábricas de esa naturaleza que cuentan con todos los adelantos modernos necesarios para explotar una industria de las condiciones que nos ocupa, por el hecho de estar instaladas en naciones donde establecimientos especiales se dedican a la construcción de maquinaria destinada para el objeto.

terio de Ferrocarriles, el señor Nicanor Vidal sub-secretario del mismo departamento, el jefe de la Sección Obras Públicas del Ministerio.

A pesar de esto, los señores citados declararon que la Fábrica Girardi se encontraba en tan buenas condiciones como aquellas, y posiblemente en mejores condiciones que algunas, tanto por la maquinaria que se emplea en las labores, como por la fabricación esmerada y confección detallada de los sombreros, no dejando nada que desear a los importados, hasta en los más pequeños detalles.

La Fábrica Girardi cuenta con más de 15 secciones, a saber, Fula mecánica, sección destinada a comprimir las campanas de fieltro; Tintorería en la cual se da el colorido a los sombreros de fieltro, pelo y lana; Cardería, en esta sección se prepara la lana para la fabricación de sombreros de esta clase; Prensas, máquinas, en las que se da la forma al sombrero; además consta de las secciones para planchar los de paja, adorno, satinado, embatidores de pelo, campanas de fieltro, imprenta, prensa para la fabricación de las marcas de fábrica, grandes almacenes donde se deposita la mercadería manufacturada, almacenes de materia prima y otras.

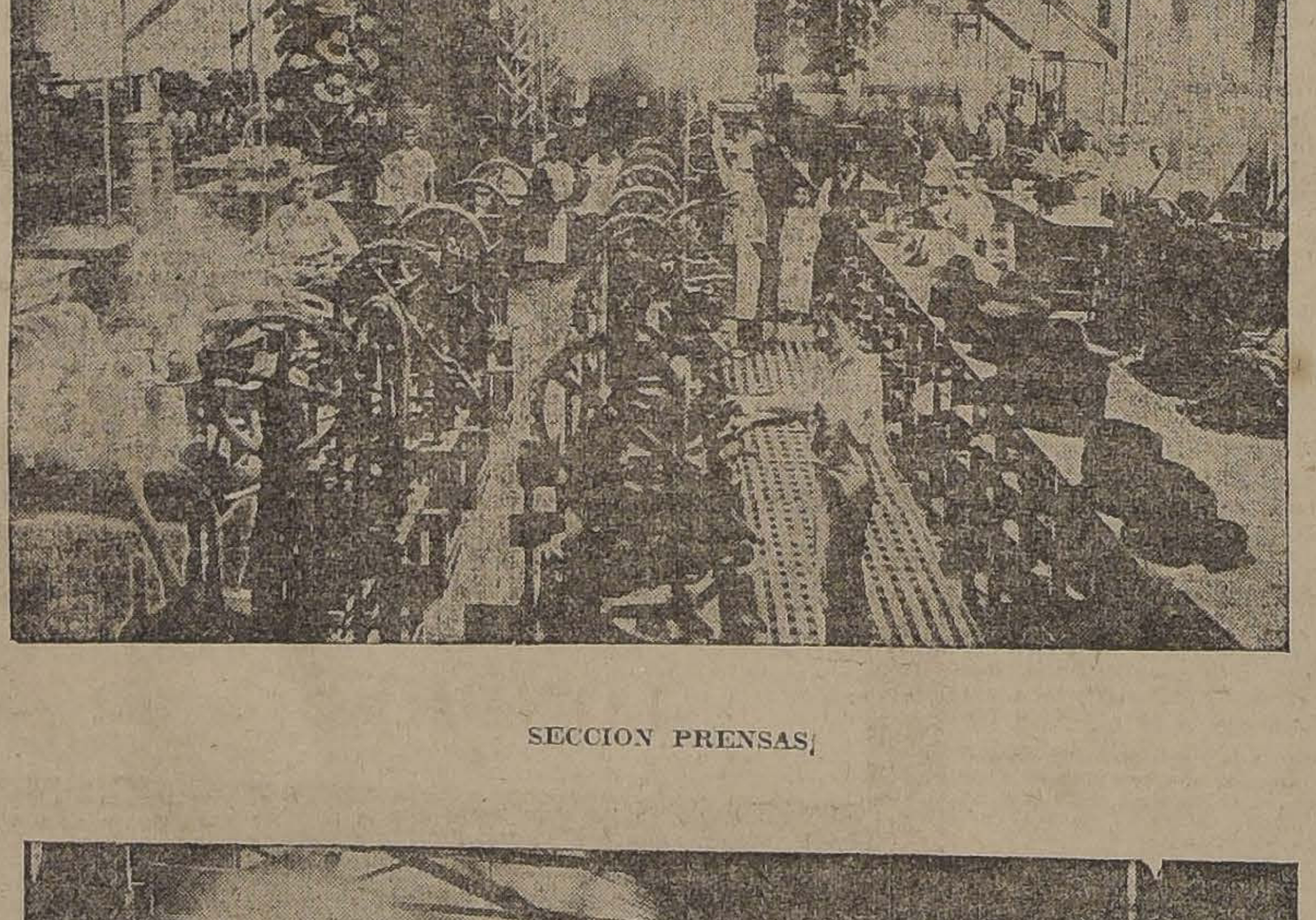

SECCION PRENSAS

FULA MECANICA

SECCION PLANCHAS DE SOMBREROS DE PAJA

BODEGAS DE MERCADERIA MANUFACTURADA

Cada una de estas secciones comprende una novedad para los visitantes, especialmente para aquellos que no tienen idea de los elementos con que se cuenta en nuestro país para elaborar mercadería tan buena como la importada. En ellas se puede apreciar la serie de procedimientos especiales que se han adoptado para efectuar un trabajo acabado, y que es la causa del gran crédito que han alcanzado en el comercio los productos de los señores Girardi y Cía.

Para que nuestros lectores puedan formarse una idea exacta de lo que es este establecimiento esbozaremos a grandes rasgos la historia de la Fábrica Girardi.

Antes de nada debemos hacer presente que esta casa fué fundada en Maróstica, Italia, y haremos el relato histórico basados en documentos que obran en poder de los descendientes de los fundadores de la casa.

La industria de las trenzas de paja, es muy antigua para la ciudad de Maróstica, hermoso pueblo que hoy día se encuentra al alcance de los cañones enemigos. Pues según documentos que se conservan, los precursores Sr. don Jacinto Girardi, se dedicó a ella desde el año 1800 hasta 1848, año en el cual le sucedió su hijo el señor don Marco Girardi.

En aquella época la industria era aún primitiva; no existían las modernas máquinas de hoy para perfeccionar los sombreros, que se cosían y se planchaban a mano; y en cuanto a las relaciones comerciales solamente se limitaban a Italia.

En el año 1870 se retiró el señor Marco Girardi, dejando su casa a sus dos hijos Jacinto, y Antonio Girardi, quienes se unieron bajo la razón social de Fratelli Girardi; y siguiendo los progresos de los tiempos modernos ensancharon la Fábrica y la dotaron de máquinas a propósito para el objeto de su producción, con lo que aumentaron ésta y pudieron hacer exportación a distintos países de Europa.

En 1894 les sucedieron los hijos del extinto don Antonio Girardi, que en 1908 eran los propietarios de la Fábrica, a saber Marco, Jacinto, José, Pedro, Luis y Gino Girardi, quienes siguiendo las tradiciones de sus padres, ampliaron aún más el establecimiento, que era hasta antes de la guerra uno de los grandes de Italia, acometiendo la fabricación de los sombreros y blanqueo de la paja, perfeccionando los productos e introduciendo todas aquellas mejoras que exigen los tiempos actuales, las modas caprichosas y los diferentes gustos de los países del mundo entero.

En 1907, abrieron una gran casa en Milán, gran centro comercial de Italia, concentrándose en ella la parte administrativa y el ramo de exportación.

En 1896, los hermanos Jacinto y José fundaron en Valparaíso una sucursal de la Casa de Europa, firmando escritura pública con los hermanos de Italia bajo la razón social de Girardi hermanos, limitando sus negocios en los primeros años a la importación de sombreros, pero pasando enseguida a introducir la industria en el país.

Y necesitando para esto grandes extensiones de terrenos y especiales y grandes locales, se construyó en 1906, en la Avenida Italia, Providencia, donde actualmente se haya instalado, el establecimiento a que nos referimos más arriba, poniendo al lado de la industria de los sombreros de paja la de los sombreros de paño y pelo.

Poco después la firma Girardi Hermanos se liquidó, constituyéndose en 1914 una Sociedad entre el señor Gino Girardi y el señor Antonio Crestani.

Con este motivo, se constituyó la firma Girardi y Cía., demasiado conocida en diferentes partes del mundo, tanto por su antigüedad como por la seriedad con que realiza sus grandes negocios.

La casa de esta capital gira actualmente con un capital ascendente a más de $ 3.000,000 tiene relaciones comerciales con la mayoría de los establecimientos que se ocupan del negocio de sombreros en Chile entero, y con grandes aceptaciones las tendría también con los países limítrofes, al nuestro, si la producción de la Fábrica alcanzara para abastecer los pedidos que se le hicieran.

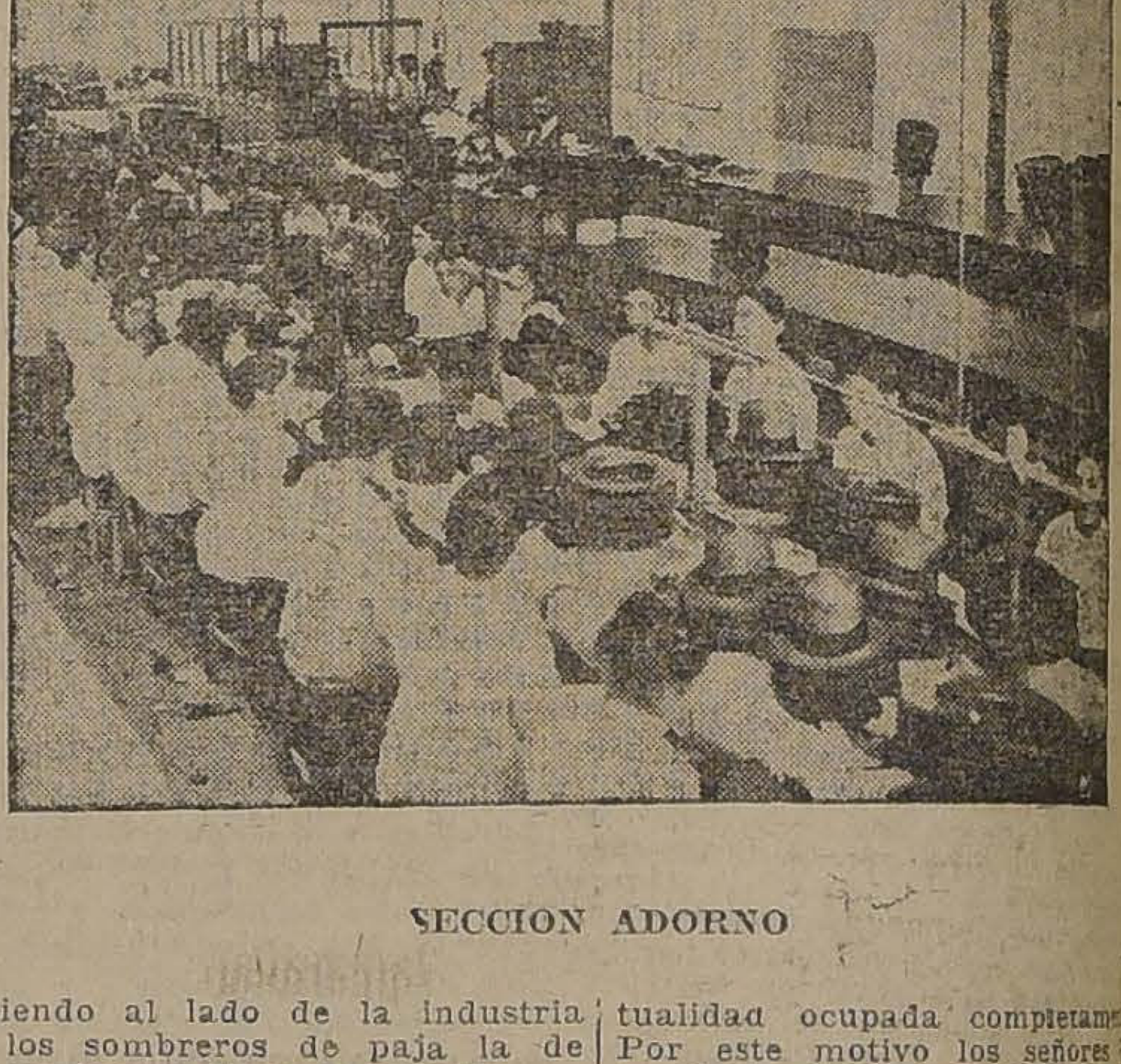

SECCION ADORNO

Actualmente la Fábrica Girardi elabora 4 mil sombreros diarios suma que se puede considerar fabulosa y que sin embargo sólo alcanza para cumplir los compromisos contraídos con las casas comerciales de Chile.

Además la Casa Girardi tiene la representación exclusiva en la República, de la Fábrica Borsalino, instalada en Alessandria, Italia, que se dedica únicamente a la confección de sombreros finos de fieltro.

El establecimiento que los señores Girardi poseen en Maróstica, está ubicada a 20 kilómetros de Vicenza y a 22 de Asiago, ciudades donde actualmente se concentran las tropas combatientes y está al alcance de los cañones.

Maróstica se encuentra en la actualidad ocupada completamente. Por este motivo los señores Girardi paralizaron sus faenas y habilitaron su gran establecimiento para que las tropas defensoras tuvieran las comodidades relativamente necesarias en estos casos de prueba.

Como se vé estos activos industriales contribuyen con todo su esfuerzo a cooperar por la defensa de la patria amenazada.

En la Fábrica de la Avenida Italia se ocupan en la actualidad a cerca de 500 obreros de ambos sexos, la materia prima para la fabricación de los sombreros de paja es importada de Italia, Japón e Inglaterra como asímismo el pelo de conejo y nutria para la fabricación de sombreros finos de esta naturaleza, debido a que el mercado chileno no lo proporciona en cantidades suficientes.

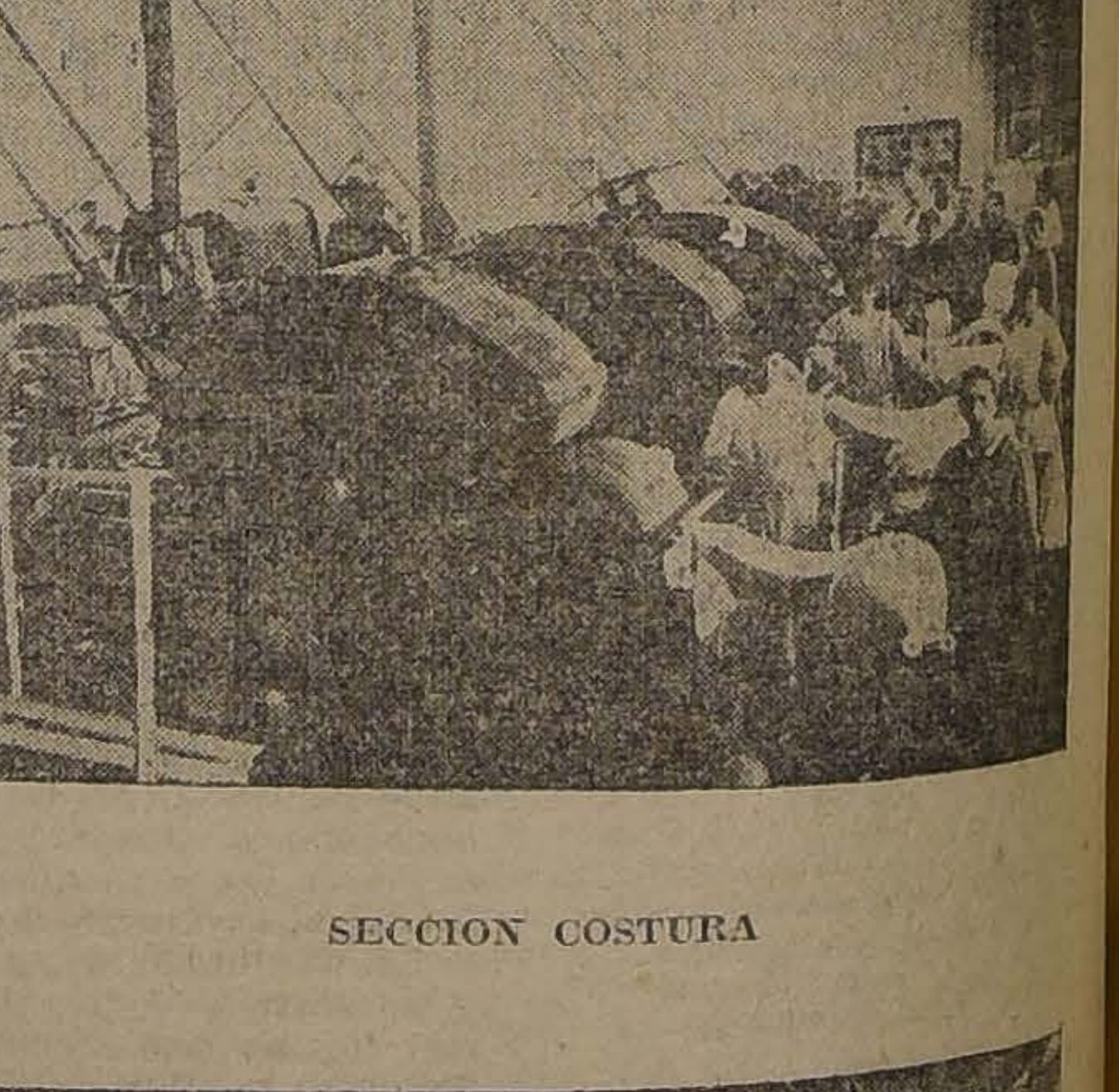

SECCION COSTURA

CARDERIA DE LANA

jos de Castro O. (C.) y don Agustín Boza Lillo (L. D.)
Ancud y Quinchao: don Guillermo Pereira (C.) y don Fernando Trautman (R.)
Castro: don Ignacio García S. (C.) y don Ruperto Triviño (A.)

Resumen

Radicales	32
Liberales	23
Demócratas	6
Balmacedistas aliancistas	4
Conservadores	23
Liberales Democráticos	16
Nacionales	11
Nacionalista	1
Triunfo dudoso	2
	118
Alianza	65
Coalición	50
Independiente	1
Dudoso	2
	118

La proclamación de D. Eliodoro Yáñez en Valdivia

Detalles de la gran asamblea demócrata

Hemos recibido el telegrama que sigue:

"Valdivia, 16 de Febrero de 1918.— "La Nación".— Santiago. —El Partido Demócrata, en solemne asamblea y con gran asistencia, proclamó anoche la candidatura senatorial de don Eliodoro Yáñez, a quien fueron a buscar a su residencia. Al llegar al amplio local demócrata, fué recibido en medio de grandes ovaciones. El señor Yáñez, agradeció en elocuente y conceptuoso discurso pro clamación hecha. Habló de la necesidad de dictar leyes de progreso social y obrero; la de obtener el triunfo en ambas Cámaras a fin de hacer gobierno serio, eficiente y liberal, y se refirió también a las obras públicas que hay que ejecutar. Hablaron en seguida los candidatos a diputados señores Cárdenas y Alvarez, en improvisaciones brillantes, recordando actuación siempre doctrinaria y progresista del candidato a senador, a quien declararon uno de los primeros hombres públicos del país y un batallador incansable durante 24 años por el progreso de Valdivia.

El asambleista, señor Cocq hizo un cariñoso recuerdo del gran patricio, don Vicente Reyes. Formuló a continuación votos porque los liberales santiaguinos cumplieran los pactos votando por Torrealba, como ellos lo harían con respecto al señor Yáñez. Contestó éste que estaba cierto de que, salvo aislados elementos indisciplinados, todos los liberales votarían por Torrealba, quien obtendría una de las primeras mayorías.

Terminada la asamblea, organizóse entusiasta desfile, vivando a los candidatos y a los partidos aliados.

La llegada del candidato coalicionista, señor Williams, aunque anunciada repetidas veces, no se verifica, por lo que considérasele un mito.— El Corresponsal".

Partido Liberal

Recomendación del señor Gonzalo Bulnes

La dirección del partido liberal ha dirigido a las asambleas de la provincia de Malleco la siguiente nota:

Señor presidente:

Acuso recibo a Ud. de su nota de fecha 27 de Enero próximo pasado, en la cual me comunica los resultados de la Convención provincial de Malleco, verificada en el mismo día, y cuya acta se sirve Ud. remitirme.

Por ella me impongo oficialmente de que ha sido proclamado como candidato a senador por esa provincia, para el período de 1918-1924, el señor don Gonzalo Bulnes; y que ha sido favorecido con la candidatura a diputado por el departamento de Angol su actual representante, Sr. Augusto Smitsman.

Dentro del régimen de autonomía de las asambleas, que informa nuestro Estatuto Orgánico, corresponde a la dirección del partido aceptar esas proclamaciones, que han sido hechas en forma correcta y reglamentaria.

La personalidad del señor Bulnes, que tanto relieve ha tomado con motivo de sus estudios históricos; la dedicación constante y entusiasta que prestó al desempeño del mandato popular que esas asambleas le tenían conferido en el período parlamentario que expira; la acentuación de sus ideas liberales, manifestadas en debates sobre instrucción pública, ramo en que es muy particular su versación; y los servicios señalados y numerosos que tuvo oportunidad de prestar a esas regiones, propendiendo a su progreso en toda forma, explican a la dirección del partido la renovación unánime del mandato popular de que la reunión de asambleas liberales de Malleco ha querido hacerle objeto y justifican el agrado con que el infrascrito mira esa designación.

Es igualmente motivo de especial complacencia para la dirección del partido liberal, la circunstancia de que la Convención haya aprobado, por unanimidad, un voto, manifestando su anhelo de que el futuro senador por Malleco "defienda el programa de la Convención Liberal, y coadyuve al afianzamiento de los pactos de alianza". A este respecto, el infrascrito concurre con entusiasmo en el anhelo de las asambleas de Malleco, y está cierto de que el candidato proclamado sabrá satisfacerlo cumplidamente.

En orden a la proclamación del señor Smitsman, le basta a la dirección del partido saber que esas asambleas desean renovar por tercera vez el mandato parlamentario al distinguido diputado liberal, — lo que demuestra su lealtad y dedicación en favor de esas regiones, — para que sea muy especial su complacencia al imponerse de la designación con que se le ha favorecido para representar nuevamente en la Cámara de Diputados al departamento de Angol.

Recabaré de los partidos aliados las recomendaciones necesarias de acuerdo con los pactos de honor que nos unen, y tengo confianza en que con el esfuerzo de los amigos de esa, el triunfo corresponderá en Marzo próximo a los candidatos proclamados.

Reciba el señor presidente las seguridades de mi más distinguida consideración. — Ismael Tocornal, presidente. — Ernesto Barros Jarpa, secretario.

En honor de D. Maximiliano Ibañez

Los amigos y admiradores de don Maximiliano Ibáñez, le ofrecen hoy una manifestación en el Hotel de las Termas de Panimávida, con motivo de su próximo viaje a Europa a servir nuestra Legación en Francia.

A esta manifestación asistirán los vecinos más distinguidos de Linares.

Asamblea Radical

Como estaba anunciado, hoy a las 4 P. M., celebrará sesión extraordinaria la Asamblea Radical de Santiago, para oir el programa de los candidatos a congresales señores Quezada, Aguirre Cerda, Celis y Arancibia.

Hay interés por concurrir a esta asamblea.

En Melipilla

Hoy Domingo, a las 2 1|2 P. M., tendrá lugar en Melipilla, la proclamación del candidato a senador por la provincia de Santiago, señor Zenón Torrealba, y de los candidatos a diputados liberales por Victoria y Melipilla, señores Gmo. Edwards Matte y Manuel García de la H.

Se ha gestionado ante la Empresa de los Ferrocarriles agregar un carro especial en vista del número crecido de correligionarios que asistirá a esta proclamación.

Asamblea Balmacedista

La Asamblea Departamental del Partido Balmacedista Aliancista estaba citada a reunión para anoche a fin de tratar principalmente sobre la situación creada al Partido con motivo del apoyo que prestaría a su candidato a diputado el señor Joaquín Walker Martínez, y que vendría a provocar una división entre los correligionarios.

La mesa directiva, a pesar de haber número reglamentario, frustró la sesión, según nos dice un grupo de directores que anoche se acercó a nuestra imprenta.

Quedó presentado el siguiente voto que debe ser tratado en la próxima sesión:

"La Asamblea Liberal Democrática Aliancista de Santiago acuerda sufragar por los candidatos a senador de la Alianza Liberal, señor Armando Quezada y Zenón Torrealba y condena toda gestión que se haga en su nombre por candidatos que no sean los nombrados; al mismo tiempo que se rechaza toda propaganda que se realice en el seno de esta asamblea y que no conduzca al triunfo de los candidatos de la Alianza Liberal. — Santiago, 15 de Febrero de 1918.— Francisco Lira, Gaspar Baloffet Fuscher, Javier Espinosa V. Manuel González Ossa, Ernesto Zúñiga, Zorobabel Prado, Carlos A. Barra, H. Anich, Carlos Rossier, Enzo Castro, J. Lefevre Varela".

PARTIDO RADICAL

3.a Comuna Portales.—La secretaría se encuentra instalada en San Pablo 3026, entre Maipú y Herrera, donde se ruega concurran los correligionarios y adherentes a las candidaturas a senador de don Armando Quezada Acharán y a diputados de don Pedro Aguirre Cerda, Don Héctor Arancibia Lazo y don Víctor Celis Maturana, a firmar el registro y a dejar sus domicilios para facilitar los trabajos electorales.

Se ha invitado a los jóvenes que deseen servir de apoderados y vocales adjuntos del partido pasen a dejar sus nombres.

7.a Comuna Maestranza.—Se ruega a los correligionarios y amigos que simpaticen con nuestros candidatos tengan a bien pasar a firmar los registros en nuestra secretaría, Avenida Matta esquina Santa Elena.

Se atiende desde las 9 A. M. a 10 P. M. diariamente.

Centro Político Población Matta.—En sesión celebrada el Viernes 15 por el directorio de este centro político, se dió cuenta de la respuesta dada por el candidato a municipal, señor Rogelio Ugarte al imponerse de la petición que le hizo el centro.

El directorio formuló en seguida un voto de aplauso y de amplia adhesión a la candidatura del señor Ugarte y para lo cual acordó abrir un libro de registro en Cuevas número 1345.

Valparaiso

Partido Liberal Democrático Aliancista

En la asamblea celebrada antenoche por este partido, el diputado, don Arturo Cubillos Pareja hizo una detallada exposición de su rol como parlamentario, así como de su actitud ante la campaña presidencial.

El señor diputado fué muy aplaudido por la numerosa concurrencia y su cuenta fué unánimemente aprobada.

En seguida el señor Cubillos entra a ocuparse de su situación en cuanto a la presente campaña electoral, especialmente en lo que respecta a Casablanca. Debido a sus gestiones para obtener que se retirase al Gobernador de ese pueblo, ha conseguido para el éxito de su candidatura el apreciable concurso de prestigiosos miembros coalicionistas y de otras entidades políticas, de aquel departamento, cuyas fuerzas votarán en cédulas que llevarán otro senador que no es el de la Alianza.

Agrega que este concurso no tiene otro resultado que restar votos a la Coalición, y sin que nada signifique que él se aparta en nada del compromiso de honor que lo liga tan solemnemente con el candidato de la Alianza, señor Guillermo Rivera, para quien reiteró el señor Cubillos a sus correligionarios toda su recomendación de prestarle el apoyo más decidido, eficaz y entusiasta en Valparaíso y Viña del Mar.

Supresión de los desfiles políticos

El señor Intendente de la provincia, don Aníbal Pinto Cruz, ha invitado para mañana a la sala de su despacho a los presidentes de los diversos partidos políticos, con el objeto de procurar un acuerdo en el sentido de suprimir los desfiles callejeros durante la actual campaña electoral.

Candidatos conservadores

Anoche se efectuó en ese puerto la proclamación de los candidatos del partido conservador, señores: Rafael Urrejola, para senador y Fernando Silva Maqueira y Arturo Irarrázabal Correa ,para diputados.

Concurrieron al acto los candidatos, el directorio del partido, varios miembros de la coalición y numerosos miembros del partido.

En medio del entusiasmo de los asistentes, se llevó a efecto la proclamación, pronunciándose varios discursos. Hablaron también los candidatos quienes expusieron sus programas de trabajo en el Congreso.

PARTIDO DEMOCRATA

Candidatura Escanilla.—Con el objeto de tratar asuntos de importancia relacionados con la marcha de los trabajos dentro de la asamblea en pró del candidato a municipal señor Diego Escanilla y tomar nota de las numerosas adhesiones que se han recibido, se ha citado al Comité Central y a los directorios comunales para el Lunes 18, a las 8 1|2 P. M., en el nuevo local, Independencia esquina Artesanos.

Comuna de Yungay.—Hoy Domingo, 17, a las 3 P. M., en la calle Mapocho esquina con Julio Bañados (altos) tendrá lugar la proclamación de los candidatos demócratas señores Zenón Torrealba, senador; Juan B. Martínez y Vicente Adrián, diputados.

Se ruega encarecidamente la asistencia a los demócratas y adherentes, y por medio de esta publicación se invita especialmente a los liberales de la comuna a este acto.

Comuna de Renca.— El Domingo 17 del presente, a las 3 P. M. se llevará a efecto la proclamación del candidato a municipal señor José Roquer Lucero. Este acto se efectuará en nuestra secretaría, Población O'Higgins.

Invitamos a todos nuestros correligionarios a este importante acto.—El secretario.

Candidatura Retamales.— El Viernes como estaba anunciado se reunieron los demócratas de las 7.a, 8.a y 10.a comunas, partidarios de la candidatura a municipal del ex-regidor don Nicasio Retamales.

Don Juan B. Martínez candidato a diputado, pidió el concurso más entusiasta para la candidatura del señor Retamales. En el mismo sentido hablaron los señores Gentoso y Gajardo.

El señor Retamales agradeció la manifestación de que era objeto.

Se nombró el siguiente comité:
Presidente, señor Lucas Guajardo.
Secretario, señor Uldaricio Espinosa.
Tesorero, señor Pedro N. González.
Directores: señores Arturo Díaz y José D. Galdames.

El registro de adhesiones estará abierto todos los días en Eyzaguirre 1259.

También se tomó algunos acuerdos relacionados con la elección de senador y diputados.

Centro Moisés González.—Como estaba anunciado, hoy a las 8 P. M. se celebrará con una pequeña fiesta la inauguración oficial de nuestro centro.

A esta reunión han sido invitados los candidatos de nuestro partido, y los más prestigiosos correligionarios de los distintos centros de propaganda de la capital.

Se ha citado para hoy, a la proclamación de candidatos que se efectuará en la comuna Yungay. En esta reunión hará uso de la palabra a nombre del centro el señor Benito Pereda.

Se recomienda a los correligionarios que no hayan firmado los registros comunales de la 3ra., pasen a firmarlos y a recibir instrucciones a la secretaría, que está instalada en nuestro centro.

Así mismo se ruega a los correligionarios que deseen servir de apoderados pasen a inscribirse y concurran a las academias que se efectuarán los Miércoles y Sábados, de 9 a 10 P. M.

Centro de la Juventud Demócrata. —El Viernes último celebró sesión este centro de propaganda demócrata, bajo la presidencia de don Roberto Montero, el secretario don Orozimbo Veas, y numerosos jóvenes asambleístas.

Entre otros acuerdos de carácter interno, tomó los siguientes:

1.o Comisionar a los señores Baldomero Díaz, Miguel Abarzúa, Fortunato Frías, Arturo Moreno y Cerda, Brígido Mancilla y Desiderio Mella, para que se dirijan a Melipilla y representne al Centro en la proclamación del candidato a senador, don Zenón Torrealba.

2.o Pedir a todos los centros congéneres que nombren delegados a objeto de llevar a efecto la liga contra el cohecho, bajo una sola dirección, y de acuerdo con nuestros aliados los liberales y radicales;

3.o Propiciar un desfile en honor de los candidatos de la Alianza Liberal, invitando a los hombres que simpatizan con esta colectividad política, y especialmente a los jóvenes, a quienes se les recomienda preparar letreros y faroles alusivos;

4.o Lanzar un manifiesto a la juventud del país, solicitando su valioso concurso en favor de los candidatos elegidos por los partidos que forman la Alianza, y en especial, rogándole no omitir sacrificio para obtener el triunfo de nuestro candidato a senador, el primer obrero que ocupará un asiento en la Alta Cámara, don Zenón Torrealba; y

5.o Se eligió por unanimidad como vice-presidente al señor Desiderio Mella, y como directores a los señores Miguel Abarzúa, Manuel Tellez, Luis María Saavedra, Baldomero Díaz y Brígido Mancilla.

Centro Demócrata Unión y Progreso. —Presidido por el vice-presidente señor Alfredo Tellez y con asistencia del secretario y de la casi totalidad de los directores celebró sesión el directorio de este Centro.

El vice señor Telles hace una detallada exposición sobre los trabajos ejecutados por el Centro en favor de las candidaturas de los señores Zenón Torrealba, Vicente Adrián y Juan B. Martínez, haciendo resaltar los buenos resultados obtenidos hasta la fecha, pues todos los socios están en constante actividad ocupados en trabajos de propaganda intensa; termina proponiendo a la sala se constituya el Centro en sesión permanente con el objeto de resolver los últimos detalles relacionados con la elección.

Se incorpora a la sala el candidato a senador señor Torrealba, el que es recibido con una calurosa salva de aplausos.

El señor Manuel Muñoz propone se nombre una comisión para que se acerque a los otros centros demócratas y aliados y procuren coordinar los trabajos políticos de la presente campaña.

Después de tratar de varios asuntos de carácter interno se adoptaron los siguientes acuerdos:

1.o Constituirse desde el Lunes próximo en reunión permanente todas las noches desde las 9 P. M.

2.o Facultar a la mesa directica para que invite a los centros congéneres a una reunión con el objeto de aunar los trabajos.

3.o Ofrecer a la agrupación de Santiago el local del Centro para secretaría.

4.o Autorizar al tesorero para que invierta los fondos necesarios para el mejor éxito de los trabajos.

Candidatura Veas.—Anoche se constituyó definitivamente el comité que ha de dirigir los trabajos electorales para hacer triunfar en la elección interna de la Agrupación de Santiago en una gran reunión donde asistieron un crecido número de correligionarios y adherentes del señor Bonifacio Veas y cuyo personal es el siguiente:

Presidente, señor A. Franco Zubicueta.
Vice-presidente, señor Domingo González U.
Secretarios: señores Luis A. Moreno, Armando H. González y Julio Cabello.
Tesorero, señor Luis Correa Ramírez.
Comisión de prensa, señor Armando H. González.

Se abrió el registro correspondiente que pasaron a firmar en el acto 85 correligionarios que estaban presentes.

Se acordó hacer publicar que el señor Veas, consultado, ha declarado que acepta la candidatura.

Se ordenó abrir secretarías en las comunas, quedando designadas desde luego las siguientes:

1.a comuna, calle Rosas 1049.
2.a comuna, calle Compañía esq. de Riquelme.
3.a comuna, calle San Pablo esquina Patricio Lynch.
4.a comuna, calle Meiggs número 23-altos.
7.a comuna, calle de San Pedro 1340 Población El Carmen.
8.a comuna, calle A. Prat 103 y Nataniel 26.
10.a comuna, calle San Diego 2140 y Avenida Central 2150 Población San Eugenio.

Se declaró los días Miércoles como días de asambleas.

El comité directivo se reune todas las noches en Rosas 1049.

PARTIDO LIBERAL DEMOCRATICO

Candidatura Rafael Lorca.— Se pone en conocimiento de los adherentes a esta candidatura, que se ha abierto una secretaría en el local de Independencia No. 1988, la que estará abierta de 9 a 11 1|2 A. M. y de 2 a 6 1|2 P. M.

—Las personas que sean adictas a esta candidatura pueden pasar a firmar el registro a las horas indicadas, diariamente.

Candidatura Tagle Cárter.—La secretaría general del candidato don Guillermo Tagle Cárter funciona diariamente en la calle Arturo Prat 228.

El candidato atiende personalmente a sus amigos desde las 9 1|2 hasta las 12 de la noche.

Se ha constituido el siguiente directorio para atender todo el día: Alberto Altamirano García, Eduardo Moraga Moreno, Francisco Norambuena Díaz, Alberto Mandiola Rahausen, Armando Hidalgo, Nicolás Herrera Villela, Luis Luco Cruchaga, Héctor Pacheco Pizarro, Luis Baeza Yávar, Abel Ilabaca Santa María y Próspero Bisquert Prado.

Esta secretaría atiende también los trabajos de la candidatura senatorial del señor don Régulo Valenzuela.

LA GRAN LIQUIDACION DE FEBRERO
GC Ltd

Mañana, Calzado

PARA HOMBRES, SEÑORAS Y NIÑOS

No necesitamos encarecer la importancia de esta oferta, incluida como una oportunidad especial en nuestra *Gran Liquidación de Febrero.*

Sabe todo el mundo el valor adquirido actualmente por el calzado en general, y sin embargo no trepidamos en efectuar una realización de nobles artículos, prestigiados por marcas de indiscutible celebridad y en cuyos ínfimos precios deben nuestros clientes fijar su atención preferente.

Para Hombres

Norteamericano, "HANAN & SON", (exclusividad de nuestra casa)

BOTINES Y ZAPATONES en charol, cabritilla negra o color y box-calf color, a.. .. .. $	38.50
GRAN DIVERSIDAD DE MODELOS en fantasía de última novedad, a.. .. .. $	38.50

Nacionales marca "SOL", (exclusividad de nuestra casa)

BOTINES Y ZAPATONES en charol, box-calf negro o color, a.. .. .. $	16.90

Para Niños

CALZADO SUIZO marca "CRUZ" y nacional marca "SOL"

BOTITAS charol con caña de tela, o cuero color, desde.. .. .. $	6.90
ZAPATOS de lona, gris o marrón, desde.. .. .. $	4.90

Para Señoras

Norteamericano, "HANAN & SON", (exclusividad de nuestra casa)

SALDAMOS UN INTERESANTE lote de calzado para señora, comprendiendo zapatos de cuero y cabritilla color, charol, tela y cabritilla blanca, en hormas y tacos de última moda, a $ 29.80 y.. .. .. $	19.80

Nacionales marca "SOL", (exclusividad de nuestra casa)

ZAPATOS de cuero o cabritilla color, gamuza blanca o gris y botas de cuero color y charol con caña de gamuza blanca, con botones o cordones, al precio único de .. .. .. $	19.80
ZAPATOS de tela blanca, varios modelos, a.. .. $	15.00

Siguen las Liquidaciones en nuestros Departamentos de Confección Señoras, Confección Niñas, Lencería, Confección Niños, Bonetería Niños, Juguetería, Modas y

Cortes y Retazos en Tejidos, Sederías y Garnitures

Gath & Chaves Ltd.

LONDRES SANTIAGO PARIS

PARTIDO NACIONALISTA

Candidatura Luis Galdames.—Con éxito continúan los trabajos electorales que hacen los miembros de la agrupación de Artesanos e Industriales en pró de las candidaturas de los señores Guillermo Subercaseaux y Luis Galdames.

La secretaría general ha recibido innumerables y valiosas adhesiones de elementos obreros.

Hoy se harán jiras por diversas comunas rurales y en la noche a las 9 habrá reunión del comité de la quinta comuna.

Mañana Lunes se reunirá el directorio Central para dar instrucciones a los apoderados que actuarán el día de la elección en las mesas receptoras y estudiar la cuestión municipal.

En reemplazo del señor Salvador Quezada que ha sido designado para los trabajos de Maipú, ha sido nombrado secretario el señor Juan J. Palma E.

PARTIDO OBRERO SOCIALISTA

Las conferencias que este partido desarrollará hoy Domingo tendrán como punto de reunión:

Avenida Matta esquina San Diego. Hora, 6 1|2 de la tarde. Hablarán: Carlos Lafferte, Policarpo Solís Rojas y Carlos A. Sepúlveda.

Mapocho, frente al Circo Hippodrome. Hora, 6 de la tarde. Hablarán: Julio Moya, Carlos Alberto Martínez y Evaristo Ríos.

—Mañana Lunes asamblea a las 7 1|2 de la tarde. Se ha fijado esta hora para que los camaradas puedan asistir a la gran velada a beneficio de los compañeros zapateros en huelga que ha originado la Unión Federal Chilena; en la Gran Federación Obrera, Bascuñán Guerrero 542, a las 9 de la noche.

CANDIDATURAS INDEPENDIENTES

Contreras Sotomayor.—Se nos dice que con entusiasmo se prosiguen los trabajos en favor de esta candidatura, y las adhesiones que diariamente se reciben en la secretaría general, Agustinas 1057 y en las comunas, auguran el éxito en la jornada de Marzo.

Los comitées directivos de algunas comunas han fijado día de la próxima semana para celebrar asamblea. La 4.a comuna Exposición 284 fijó el Sábado próximo, de 5 a 6 P. M. y la comuna Barrancas atendida por el señor Rómulo Aragón el mismo día, a las 9 P. M.

En la misma secretaría se nos comunica que el Lunes próximo enviará comunicaciones a los señores senadores pidiéndoles el nombre con que irán en los votos, a fin de hacer las combinaciones necesarias de los votos de esta candidatura.

Viterbo Osorio.—Esta candidatura auspiciada por el entusiasmo y el concurso incondicional de los amigos del señor Osorio, gana día a día, valiosas adhesiones.

Como se había anunciado, anoche, a las 9, en el Teatro San Martín, situado en la Avenida Matta, entre San Diego y Gálvez, se efectuó la proclamación oficial de la candidatura del señor Osorio.

Las secretarías que estarán a cargo de los trabajos de esta candidatura, en la próxima jornada electoral, en las comunas del departamento, se encuentran instaladas, en los siguientes locales:

1.a comuna, Bandera 220.
2.a comuna, San Pablo 1928.
3.a comuna, San Pablo 2854.
4.a comuna, Delicias 3587.
5.a comuna, Av. de la Paz 5.
6.a comuna, Recoleta 365.
7.a comuna, Maestranza 236.
8.a comuna, San Diego 186.
9.a comuna, Portal Granello esq. Bilbao.
10.a comuna, San Diego 1233 y San Ignacio esq. Copiapó.
Secretaría general, San Diego 1233.

—Anoche, a las 9, se efectuó en el Teatro San Martín, la proclamación solemne de la candidatura a diputado por Santiago de don Viterbo Osorio.

En el proscenio tomaron colocación el candidato y el directorio de sus trabajos políticos.

Declaró abierta la asamblea y proclamó al candidato el prestigioso vecino don Guillermo Figueroa; en seguida subió a la tribuna el señor Osorio, para dar cuenta a sus electores de su mandato y dar lectura al programa de trabajo para el próximo período.

A continuación el candidato a senador don Guillermo Subercaseaux hizo uso de la palabra en elogiosos conceptos para el señor Osorio y recomendando su candidatura.

Por último ocuparon la tribuna el regidor por Santiago don Alfredo Urzúa U. don Domingo Arturo Garfias y otros oradores del pueblo.

Los oradores fueron aplaudidos.

POLITICA EN CHILOE

Sobre la situación política de Chiloé se nos pide la publicación de las siguientes líneas:

"La Unión" y toda la prensa conservadora entona loas a las enormes fuerzas que dice tener en Chiloé. Lanza a los cuatro vientos y ufana dice que la situación política de Chiloé es suya que desde tiempo inmemorial le ha pertenecido. Y no encuentra manera ni forma de explicar el hecho de que aún se mantenga la candidatura de don Emilio Bello Codesido la de don Fernando Trautmann, la de don Ruperto Triviño y la de don Manuel Díaz. En resumen, todo Chiloé es coalicionista, sólo hay allá cuatro o cinco aliancistas, pero lo suficientemente temerarios y más que esto audaces, para secuestrar mayores contribuyentes y asaltar a los coalicionistas, a despecho y en contra de toda la opinión y de todas las autoridades.

La situación en Chiloé es muy otra. Siempre en Chiloé ha existido mayoría liberal y si hasta aquí el liberalismo no ha tenido representación en el Congreso se debe a que en Chiloé jamás, nunca, ha habido elección; las autoridades escogidas que ha mandado allá el Partido Conservador han hecho la representación parlamentaria de la provincia. Pero hoy los aliancistas de Chiloé están dispuestos a afrontar todo evento. Y es bueno que sepa don Silvestre Ochagavía, don Rafael del Canto, don Guillermo Pereira, don Ignacio García, don Oscar Urzúa y el país entero que si la Coalición pretende por la violencia y el fraude arrebatar la senaturía a don Emilio Bello Codesido y las diputaciones a los señores Trautmann, Triviño y Díaz y repetir los desmanes y atropellos de épocas pasadas los amigos y partidarios de las candidaturas aliancistas por Chiloé están dispuesto a no eludir ninguna circunstancia, a afrontarla con valentía y en cualquier terreno; están dispuestos los aliancistas hoy en Chiloé a caer si es necesario pero con la bandera de las libertades públicas en alto, muy en alto y echada a todo viento."

EN EL MONTE

Solemne proclamación de los candidatos aliancistas a senadores y diputados. —Ante una concurrencia de más de cuatrocientas personas, tuvo lugar el Domingo 10, en la Plaza pública de El Monte, la solemne proclamación de los candidatos a senadores y diputados señores Zenón Torrealba, Armando Quezada Acharán, Manuel García de la Huerta y Guillermo Edwards Matte, por la agrupación de Victoria, Melipilla y San Antonio.

Hizo la presentación de los candidatos, el diputado por Rancagua y presidente del Partido Liberal de El Monte don Jorge Matte Gormaz. Su elocuente discurso fué muy aplaudido por los circunstantes.

En seguida hicieron uso de la palabra los candidatos señores Manuel García de la Huerta y Guillermo Edwards Matte. Además hablaron los señores Clodomiro Figueroa, Avelino González Gallardo, Arturo Moreno Cerda, Manuel Díaz y el secretario del comité electoral don Julio Blanc, quien cerró la manifestación.

La banda de músicos de Melipilla amenizaba este acto.

Jamás el pueblo de San Francisco del Monte, hiciera una manifestación tan grandiosa a candidato alguno. Se puede decir sin pasión que casi todos los electores de la comuna simpatizan con la Alianza Liberal y su triunfo está completamente asegurado.

En casa de los correligionarios aliancistas señores Segundo Bastías y Alamiro Duarte, se sirvieron unas espléndidas once a las que asistieron los candidatos señores García de la Huerta y Edwards Matte, en donde se brindó con entusiasmo por el triunfo de la causa.

Entre los asistentes a esta manifestación notamos a los señores Jorge Matte Gormaz, Carlos Valenzuela, primer Alcalde de Melipilla, Luis Rojas Arancibia, Ismael Jaras Díaz Valdés, primer Alcalde de Talagante, Gregorio Ríos González, Eduardo Walsen, Mariano Melo Lecaros, Gonzalo Gazmuri, Teodoro Leyton Vargas, primer alcalde de El Monte, Ladislao Lecaros Sánchez, doctor Luis Fuenzalida, Alfredo Blechet, Nicanor Romero, César Díaz Valenzuela, Julio Núñez, Arturo Martínez, Eugenio Valenzuela, Manuel Prieto Valdés, Honorindo Mery Hayes, Julio Blanc, Manuel Díaz, Arturo Moreno Cerda, Arturo Moreno Bombal, Carlos Ramírez, presidente del Partido Demócrata de El Monte, Manuel Henríquez, Julio Valiente, Manuel González, Pascasio Soto, presidente del Partido Demócrata de Talagante, doctor Bernabé Orrego, Ernesto Prieto, Aliro Peña, Ernesto Espelete, Clodomiro Figueroa, Víctor Orellana, Alberto Cárdenas Díaz, Emiliano Bravo, Marcial 2.o Henríquez, Salvador Cárdenas, Diego San Cristóbal, Enrique Peña Huerta, Alamiro Duarte, Pedro Pablo Cansuegra, Daniel Cornaz, Segundo Bastías, Ramón Fernández, Abel Martínez Muñoz, etc., etc.

Los candidatos señores García de la Huerta y Edwards Matte, partieron a Santiago en el tren de seis y cuarto.

Si usted avisa

Le agradará saber que su aviso es leído en todo Chile.

"La Nación"

no es solamente un diario de Santiago sino tambien de provincias.

CINE ALHAMBRA

MATINEE A LAS 3 P. M.
Penúltima función de
Jimmie Deil
alias El Sello Gris

SELECTA 4 1|2
Penúltima Función de
El Brillante Celestial
Episodios 25, 26 y 27

EN ESPECIAL 6.20
Encanto de Sirena

El enorme éxito de la Marquesa Celia Antici Mattei, en colaboración con el célebre escritor **Hugo Falena,** película tomada de las más bellas regiones de la costa adriática.

NOCHE 9.20 Estreno en Santiago
EMIR,
CABALLO DE CIRCO

Maravillosa creación del célebre caballo **EMIR** que ha asombrado a los públicos europeos con sus pasmosas habilidades,

PRONTO:
FOX
La marca que impera al mundo
FOX

VIDA SOCIAL

El señor Rodolfo Rivarola.—

Procedente de Viña del Mar, se encuentra en ésta el señor Rodolfo Rivarola, distinguido hombre de ciencias y Rector de la Universidad de la Plata de la República Argentina.

El señor Rivarola viaja acompañado de su hija, la señorita Enriqueta Rivarola.

Se hospeda en el Hotel Savoy.

In memoriam.—

Mañana Lunes tendrá lugar en la capilla privada de monseñor Edwards (Rosas 1165), a las 9 1|2 A. M., una misa por el descanso del alma de Amelita Gordon, que pereció ahogada en San Antonio el 6 de Enero.

Se les avisa por medio de estas líneas a las personas amigas de la familia.

Balneario "El Recreo".— Señoritas: Celia Claro Velasco y señor Joaquín Tocornal Fernández.

Nacimientos.—

Ha venido al mundo Hernán Hiriart Laval, hijo de don Luciano Hiriart Corvalán y de la señora María L. de Hiriart.

—Ha venido al mundo una hijita de la señora Luisa Romero de la Fuente de Casanello y de don Víctor Casanello Martínez.

—Ha nacido una hijita del capitán don Carlos Garfias y de la señora Mercedes Villarreal.

—Ha venido al mundo un hijito de la señora Inés Moreno de Muñoz y de don Aníbal Muñoz Arán.

Enfermos.—

Sigue mejor de salud la señora María Huneeus v. de Bruna.

Beneficio en el San Martín.—

Se prepara con todo entusiasmo por un grupo de damas de nuestra sociedad, una función de beneficencia en el Teatro San Martín, para la noche del próximo Martes 19 de los corrientes.

La empresa de la sala nombrada ha preparado un programa lleno de novedad y atractivo para esta velada de caridad, entre cuyos números principales figuran nuevas canciones por la simpática tonadillera Pepita Sirvent, y acto de variedades por el actor cómico Rogel Retes.

Las entradas de platea han sido asignadas en dos pesos y los palcos en diez pesos.

Balneario "El Recreo".—Señoritas Carmela Vicuña, Marta Sanfuentes Joglar y Adriana Sanfuentes Echenique.

Excursión en automóvil.—

Ayer partieron en jira automovilística los señores: Dr. Luis Montero, Dr. Eduardo Moore y don Alejandro Montero.

Comida.—

Varios amigos del señor Roberto Balbontín Sepúlveda, le ofrecerán una comida con motivo de su nombramiento para la policía de Rancagua, a donde este caballero se dirigirá en breve a hacerse cargo de su puesto.

Las adhesiones se reciben en Mapocho N.o 1126.

LA SUIZA CHILENA

"Turismo en la provincia de Llanquihue", obra descriptiva de 200 páginas con mapas, vistas fotográficas, itinerarios y tarifas de los ferrocarriles y vapores, descripción detallada de las ciudades, puertos, ríos, lagos, volcanes y paisajes importantes, lista de hoteles, pensiones y sus precios y cuanto dato necesite el turista más exigente, se ofrece al público a **Cinco pesos el ejemplar.**

En venta: en Hume y Walker, Spencer y Waters, Grimm y Kern, Hans Frey y Leon Durandin en Santiago, y además en Valparaíso, Concepción, Temuco, Valdivia, Osorno, Puerto Varas y Puerto Montt.

Pedidos por mayor con un 20 por ciento de descuento a Germán Wiederhold, Puerto Varas.

01105-17-b

La Semana de Cartagena.—

Hoy dan principio en el vecino balneario de Cartagena a las fiestas sociales y deportivas, que ha organizado el laborioso alcalde don Pedro Moyano, con el concurso de los más prestigiosos vecinos y cuyo programa damos a continuación:

Domingo 17:

10 A. M. — Llegada, raid motociclista Santiago-Cartagena.

12 M. — Llegada, raid ciclista Santiago-Cartagena.

1 P. M. — Campeonato de football (30 clubs inscritos), cancha campamento Batallón de Telégrafos.

3 P. M. — Kermesse y corso de flores en la Plaza, a beneficio del Asilo Marítimo y de la Iglesia Parroquial.

9 P. M. — Concierto de Lidia Montero en el Teatro Sudamericano.

Lunes 18:

3 P. M. — Concurso de natación.

Martes 19:

5 P. M. — Concurso de fotografías.

Miércoles 20:

2 P. M. — Exposición de pinturas.

Jueves 21:

1 P. M. — Campeonato de tennis singles, caballeros, todo competidor. Cancha Celis.

3 P. M. — Carreras hípicas en la cancha Santis.

Viernes 22:

1 P. M. — Campeonato de tennis, singles, señoritas, todo competidor. Cancha Celis.

9 P. M. — Box y lucha en el Teatro Sudamericano.

Sábado 23:

1 P. M. — Campeonato atlético. Cancha Santis.

9 P. M. — Beneficio en el Teatro Sudamericano, para creación de la Escuela Parroquial.

Balneario "El Recreo".— Señoritas: Cámus Gómez, León Coke y Rodríguez León.

Domingo 24:

10 A. M. — Raid automovilístico Santiago - Cartagena.

1 P. M. — Definiciones del campeonato de football.

9 P. M. — Juegos florales en el Teatro Sudamericano.

Según decreto de la Alcaldía, las calles serán embanderadas, lo mismo que los edificios.

La secretaría del Comité de La Semana de Cartagena, atiende toda consulta que se le haga, dirigiéndose a Casilla 7, Teléfono Inglés N.o 1, Cartagena.

Excursión a Llolleo.—

Hoy se dirigieron a Llolleo, en automóvil, los señores Eduardo Rawlings y Luis Torres Hevia.

Los Ministros de Relaciones y de Hacienda.—

El Viernes pasado partió a su fundo "Polonia" el Ministro de Relaciones Exteriores, señor Guillermo Pereira Iñiguez.

El Jueves se dirigió a su fundo en Talca, el Ministro de Hacienda, señor Manuel Hederra.

En Peñaflor.—

Veranean en Peñaflor las siguientes personas:

Sara Errázuriz de Garretón, Laura Gandarillas de Larraín, Luisa Mackenna de Ríos, Berta Undurraga de Hurtado, Berta Errázuriz de Ugarte, Raquel Donoso de Clark, Matilde Larraín de Fontecilla, Victoria Hurtado de Castillo, Mercedes Valdivieso de Plaza, Rebeca Honorato de Urrutia, Isidora Semir de Urrutia, Rosa Larraín de Ruiz Tagle, Ana W. de Lynch, Elvira Honorato de Urrutia, Carmela Mackenna Cerda, Isidora y Rebeca Urrutia S., Victoria y Enriqueta Lynch, Inés de la Plaza Valdivieso, María Eugenia y Emilia de la Plaza Vial, Alfredo Garretón, Patricio Larraín, Ernesto Ríos Talavera, Arturo Fontecilla Larraín, Vicente de la Plaza Valdivieso, Leopoldo Urrutia, Ernesto Clark, Ramón Hurtado, Temístocles Urrutia, Arturo Castillo Alamos, Enrique Lynch, Eduardo Urrutia, Evaristo Gandarillas Errázuriz, Julio Ugarte, José M. Ruiz Tagle, Patricio y Luis Lynch, José y Jorge Alfonso, Leopoldo y Jorge Urrutia Semir.

De Argentina.—

Procedentes de la vecina República Argentina, se encuentran en ésta los señores D. B. Richardson, Paul Rhoads, C. Burckel y señor E. Sorentag.

Viajeros.—

Ayer partió a Viña del Mar el señor Emilio Toro.

—Al mismo punto se dirigió el señor Carlos García Campos.

—Al sur partió ayer el señor Manuel Saavedra Baeza.

—De Valparaíso regresó el señor Roberto García de la Huerta.

—A Viña del Mar partieron los señores: Luis, Andrés y Guillermo Ramírez Sanz.

—Al mismo punto se dirigió el señor Francisco Rojas Huneeus.

—Al sur partió el señor Luis Matta Larraín.

—De Valparaíso regresó la señora Elena May de Zapata.

—Procedente del sur llegó a ésta el señor Juan Ahumada y señora.

—A Viña del Mar partió el señor Julio Sánchez.

—Al mismo punto se dirigió el señor Luis Ramírez Talavera.

—Al sur partió el señor Julio Contreras.

—Procedente de Valparaíso llegó el señor H. L. Hall y señora.

—Del sur regresó el señor Antonio Antoncich y señora.

—A Viña del Mar partió el señor Catone Nicoreanu.

—Al mismo punto se dirigió el señor Arturo Alessandri Rodríguez.

—A Valparaíso partió el señor Pedro Cifuentes.

—Al sur se dirigió ayer el señor Daniel Rioseco y señora.

—Procedente de Valparaíso llegó el señor Alfredo Bértolo.

—Del mismo punto regresó el señor Guillermo Alamos.

—A Viña del Mar partió ayer el señor Guillermo Amunátegui.

—Al mismo punto se dirigió el señor Fernando Alamos.

—Hoy parte a Viña del Mar el señor Roberto Balmaceda.

—Al sur se dirigió ayer el señor Enrique Metzdorff.

—De Valparaíso llegó el señor Martín de Cortina.

—Al sur partió el señor Alberto Ramírez y señora.

—A Viña del Mar partió el señor Eugenio Escobar Cerda.

—Al mismo punto se dirigió el señor Ignacio Valdés.

—Al sur partió el señor Miguel Gutiérrez y señora.

—Ayer partió a Viña del Mar el señor Carlos Errázuriz.

—Al mismo punto se dirigió la señora Edelmira Espínola de Letelier.

—Procedente de Valparaíso llegó a ésta el señor Enrique de Gumucio y familia.

—Del mismo punto llegó el señor Víctor Prieto Valdés.

—A Viña del Mar partieron los señores Roberto Torretti, Juan Larraín, Luis Lyon y familia, Ramón Herrera Lira y José Manuel Valdés.

—Al sur partió el señor Guillermo Jiménez.

—Del sur regresó el señor Alberto Sinn Tagle.

—Procedente de Valparaíso llegó a ésta el señor Joseph Hattey.

—A Viña del Mar partió el señor Eulogio Pérez Cotapos.

—Al mismo punto se dirigió el señor Salvador Izquierdo Sanfuentes, acompañado de su hijo, el señor Salvador Izquierdo Matte.

—Se encuentra en ésta, procedente de Valparaíso, el señor Julio Dalquier y señora.

—Ayer partió a Viña del Mar el señor Alejandro Huneeus.

—Al mismo punto se dirigen hoy los señores: Manuel Cerda, Anselmo Hevia Rahausen y señor Luis de la Carrera.

—A Valparaíso se dirigió el señor Eduardo Knokaert.

—A Los Angeles partió el señor Enrique Knokaert.

—A las termas de Panimávida partió el señor Felipe Vuletich.

—Ayer partió a Los Andes el Subsecretario del Ministerio de Relaciones Exteriores, señor Francisco Donoso Carvallo.

—De Constitución regresa hoy el señor don Florencio Varas y Pereda.

—En el mismo punto se encuentra pasando la temporada de verano el señor Eugenio Fuenzalida Fuenzalida.

—De Pichilemu regresa hoy el señor don Octavio Sanhueza Saavedra.

—A San Vicente de Tagua-Tagua partió la familia Robertson Cornejo.

—A Calera partieron las Srtas. Rosalina y Luisa Valdebenito Varas, acompañadas de su hermano Aníbal.

—A Antofagasta partió el señor Lindor Valdebenito Gaete.

—En El Monte se encuentran, pasando la temporada de verano, las familias Cárdenas O'Ryan y Jara Barros.

—Al mismo punto partirá próximamente el señor José Valdés Rencoret.

——De Valparaíso regresó ayer el señor Guillermo Villouta Ruiz.

—Al mismo punto partió ayer el señor Teodoro Figueroa Caneo.

SETIEMBRE

Matinée, Series 9 al 12 del
FANTASMA
y la cómica por dos
Monos Sabios

RASPUTIN

Ha sido suspendido por orden judicial. Sus propietarios los señores Pairoa y Herrera, dan las razones del caso en sección Remitidos.

¡Pobre Rasputin! "Del árbol caído todos hacen leña"

Tarde y Noche, el drama pasional
INTEMPERANCIA

Por la bella artista rusa Elena Leonidoff.

Tésis: el hombre por muchos que sean sus vicios, un día volverá a su hogar...

Y cómica por dos Monos Sabios

Hoy T. Novedades

Matinée, 3.30. Estreno 7, 8 y 9 episodios de
EL SELLO GRIS
y el drama en 6 partes
LOS MISTERIOS DE NEW-YORK

CUETO 257. — EN TODAS LAS FUNCIONES PLATEA $ 1, GALERIA

Vermouth, 6.30. Colosal fin. 14, 15 y 16 episodios de
El peligro Amarillo

Noche, 9.30. Grandioso estreno. Obra de gran aparato
La Joya Siniestr

Hoy T. ELECTRA

MATINEE, 3.40. Estreno de la película en 15 episodios
El Reino Secreto
Historia sensacional romántica de un príncipe luchando por un trono.
Cuatro episodios. Cuatro

CATEDRAL ESQUINA SOTOMAYOR. — TRES GRANDES FUNCION
CON MUSICA TRIO "CLUB UNION"

VERMOUT, 6.30. Sublime estreno. Sentido drama social
El precio de su Silencio
Película tan perfecta que sería digna de la Casa FOX.

NOCHE, 9.30.—Sensacional estreno de la película histórica, que nos pone de manifiesto los "crímenes y errores" y traiciones del falso y corrompido monje negro de Rusia
RASPUTIN
EL DIABLO SAGRADO

Damas hermosas

Llegó la famosa Leche Ideal de Werck, Crema Favorita, Ideal y rojo Líquido de Werck para las mejillas. De venta en boticas y droguerías.

AVISOS DE CRONIC

Teatro Santiago

Empresa Teatral del Pacífico
Gran Compañía Italiana de Operetas y Operas Cómicas del Cav. Ettore Vitale
TEMPORADA DE VERANO
Hoy Domingo 17 de Febrero

Dos grandiosas funciones. Matinée, a las 3.30 P. M. Ultima defitiva representación de
LA DUQUESA DEL BAL TABARIN
Noche, a las 9.15 P. M. Gran suceso artístico. Ultima representación
ORFEO EN LOS INFIERNOS
Mañana Lunes. Por una sola vez
CHAMPAGNE CLUB

Teatro Politeama

Empresa S. Garroni
HOY — DOMINGO 17 — HOY
Dos grandiosas funciones. Dos
Extraordinario suceso artístico.
Matinée, a las 3 1|2 P. M.
Noche, a las 9 1|2 P. M.
CIENCIA, CANTO, BAILES
Primera parte
Enriqueta Torner, celebrada tonadillera española.
Florence Mecherini, los reyes del baile a transformación.
100 mil francos en material escénico, vestuario y electricidad.
Segunda parte.—Presentación científica del **Profesor Ernesto Bellini.** (Verdadero Fenómeno Telepático).
Precios matinée: platea, $ 2; galería, 0.50. Precios función noche: Platea, $ 3; galería, 0.60.

Teatro San Martín

Av. Matta entre San Diego y Gálvez
Empresa del Teatro Paraíso (Santa Lucía)
HOY — DOMINGO 17 — HOY
A las 9.15 P. M.
Debut de la Compañía de Zarzuelas y Variedades PEPITA SIRVENT
Dirigida por el popular actor cómico ROGEL RETES
1.o La zarzuela de Arniches
LA BANDA DE TROMPETAS
2.o Variedades por **Pepita Sirvent, Rogel Retes, Elvira Pinos y Los Ribos**
Espléndida orquesta.
Palcos, $ 10; Balcón, 1.50; Platea, 2; galería, 0.60.

Espectáculos Max. Glucksmann

Coliseo Nacional.—La Rebelión, muchacha holandesa.
Alameda. — Especial: Trilby, Clara Kimball.
Brasil.—Matinée, Jack Forbes tra Robinet, La hija del gitano. Especial, Historia de unos tiranos. Noche: La Rebelión.
Carmen.—Matinée: Sin familia, paraguas de Chaplin. Especial, muerte del cisne. Noche: La y la guerra.
Gran Teatro Circo.—Matinée: ras y cristianos. Noche: Trilby, Clara Kimball.
Colón.—Noche: La Zarpa de
Selecta.—Matinée: Fieras y tianos. Noche: Trilby.
Delicias.—Especial: La Zarpa Seda.
San Bernardo.—Matinée: La los diamantes.

GALVARINO PONCE
DENTISTA
Cirugía y enfermedades de la
Bandera 537. Teléfono 776.

LUIS PLAZA
DENTISTA
Jefe de la Clínica del prof. Valenzuela Basterrica. Se trasladó a Compañía 1623, casi esquina de Manuel Rodríguez.

Curso de Vacacion

De todos los bailes modernos caballeros y señoritas. Inaugúrase el presente mes. Inscripciones rias. No olvidar que el establecimiento de E. Green, se recomienda por la verdad y sinceridad con que se enseña. Gran baile de máscaras para el Sábado 23, los bailes los tocará numerosa orquesta.
INSTITUTO DE DANZAS
Puente 769

NECESITO
CORTADOR SASTRE
para señora
o Modista muy competente
Dirigirse: Manuel Montt 214
0-1077-21-b

A PROFESIONAL
Arriéndase espléndido departamento independiente, con luz eléctrica y parquet.
DELICIAS 351

~~Desagradable~~
~~e inútil vello~~
Como borra Ud. con una esponja húmeda lo escrito en una pizarra así el
Depilatorio del Dr. Martins
hace desaparecer el desagradable e inútil vello.

TEATROS

Teatro Santiago.— La compañía del cav. Vitale continuando en sus propósitos de mover los carteles durante la temporada, puso anoche por vez postrera la hermosa opereta del maestro José Pietri, "Adiós juventud" con la que su cuadro artístico ha obtenido buenos y justicieros éxitos, no solo debido a los merecimientos de la obra misma, sino que principalmente por el trabajo personal de sus intérpretes, entre los que descuellan Bertini, las hermanas Pina y María Gioanna y el tenor Angelo Cavestri.

A solicitud de numerosas familias, la opereta del maestro León Bard, "La Duquesa del Bal Tabarín", que se había retirado de programa, irá nuevamente hoy en la matinée. De las piezas estrenadas en Chile por este conjunto, es con "La Duquesa" que han tenido mayor aceptación, y a ello se debe la insistencia del público por verla nuevamente.

Por la noche va "Orfeo en los Infiernos", de Offembach, difícil opereta del repertorio clásico que la compañía reprisó con éxito antenoche.

Mañana, "Champagne Club", por única vez.

Teatro San Martín.—Pepita Sirvent-Rogel Retes.— En la nocturna de hoy, se presenta al público del barrio San Diego-Matadero, la compañía de zarzuelas y variedades Pepita Sirvent, que dirige el popular actor cómico, Rogel Retes.

Empezará el espectáculo con la zarzuela "La banda de de Trompetas", una de las mejores del gracioso autor Carlos Arniches, y que ha escogido Retes para presentarse, por hacer una creación del papel de Carabonita.

En la segunda parte van variedades, a cargo de Los Ribos, dueto cómico; Elvira Pinós, creadora de aires regionales españoles; Rogel Retes, que estrena sus actos exclusivos de humorismo y, finalmente, Pepita Sirvent, la aplaudida tonadillera, que trabaja por primera vez en el barrio y que pondrá lo mejor de su vasto repertorio.

Una buena orquesta acompañará el espectáculo.

Teatro Politeama.— Anoche dió su segunda función la compañía de atracciones y novedades.

Los Florence y Mecherini son dos artistas que han obtenido éxito. Bien puede estimarse que entre los muchos artistas de su género que hemos visto, ocupan uno de los primeros puestos. Su presentación es lujosa, elegante, mucha variedad y corrección, son las características de estos artistas. Justifican su nombradía y así se lo demostró el público que los ovacionó.

Enriqueta Torner, elegante y sugestiva tonadillera española que se presentó en su debut sin réclames, confiada en su propio mérito, ha triunfado. Trae un buen repertorio de couplets, la mayoría de ellos nuevos para nosotros. El vestuario adecuado a sus canciones, la voz agradable y una presentación buena.

Cierra el espectáculo en toda su segunda parte, el profesor de Telepatía, Ernesto Bellini. Varias fueron las pruebas con dificultades a que el público lo sometió y de ellas salió triunfante, comprobando científicamente sus buenas condiciones psíquicas que acreditan el título que ostenta de fenómeno telepático.

BIOGRAFOS

Teatro Septiembre. — Matinée: "Fantasma Gris", series 9, 10, 11 y 12 con sensacionales escenas entre Eddie Polo y el Fantasma. Tarde y noche "Intemperancia", sentido drama pasional por la bella artista rusa Elena Leonidoff. "Rasputín", anunciada también para la tarde de hoy, ha sido retenida por orden judicial. Sus propietarios dan las explicaciones del caso en la sección Remitidos.

Teatro Novedades.—Hoy van en matinée 2 estrenos, primero, episodios 7, 8 y 9 de "El Sello Gris"; segundo, "Los Misterios de New York", drama en 6 partes. Vermouth, fin de "El Peligro Amarillo", episodios 14, 15 y 16 y noche, estreno "La Joya Siniestra", creación de dos estrellas cinematográficas italianas, Lidia Quaranta y Eva Dorrington.

Teatro Electra.— Este salón anuncia para hoy en matinée el estreno de la película en series que ha tenido bastante aceptación, "El Reyno Secreto", episodios 1, 2, 3 y 4. En la vermouth estreno del drama social "El Precio de su Silencio", y noche, gran estreno de la película histórica "Rasputín" (el diablo sagrado de Rusia), sus crímenes y amores.

Teatro Alameda. — Para hoy anuncia este teatro tres funciones en matinée, las series 7, 8 y 9 de "El Sello Gris", por el atleta Lincolm y Chaplin. En especial "Trilby", por Clara ball y en la noche, la cinta "El recho de Asilo".

American Cinema. — para hoy este teatro tres nes, en matinée van las 4 series del "Fantasma Gris", Eddie Polo y Priscilla Dean. especial "El derecho de Asilo", en la noche la obra de Paul vieu, "Laberinto de pasiones", tima creación de la artista Comedia Francesa, M. Gab Robbine.

Cine Alhambra.— En la née, a las 3, se anuncian los sodios 10, 11 y 12 de la nal película "El Sello Gris".

En tanda selecta, a las exhiben los episodios 25, 26 de "El Brillante Celestial".

En la especial, a las "Encanto de Sirena", el éxito la marquesa Celia Antici en colaboración con el Hugo Falena, adaptado en maestra en una espléndida la de 2,000 metros, tomada más bellas regiones de la adriática. El difícil papel de ría Estrella, la hija del mar, a cargo de la Marquesa Celia tici.

En la nocturna, a las estrena en Santiago, "Emir, llo de Circo", creación del caballo que ha asombrado públicos europeos con sus dades y que ha hecho millonario pocos años a su feliz poseedor maestro.

Lina Pellegrini y la Marchetti son las estrellas de película, cuya presentación taja a las mas celebradas nes.

Matinées infantiles.— La día aprobó los programas matinées que se darán hoy siguientes teatros:

Garden, Yungay, American nema, Delicias, Brasil, Selecta, men, Iris, Alameda, Teatro Circo, Novedades, Teatro Circo, Ateneo, Mundial Cinema, Alhambra, Patricio Lynch, ria, Electra.

LA
Harina
Lacteada
Nestle
es la favorita de los niños por ser agradable y de los médicos por ser infalible.

An English Catholic School
for Boys and girls from 4 to 8 years of age will Open in March 4th. in Alameda near Instituto Humanidades.
During this month prospectus can be got from 9 to 11 A. M. at Delicias 351.
21-b

INFORMACIONES DEL EXTRANJERO

SERVICIO DE NUESTROS CORRESPONSALES ESPECIALES, de The Central and South American Telegraph Co., via Colón, de la Agencia Havas y de la Agencia Americana

LA GRAN GUERRA

En el frente occidental no ha ocurrido hecho alguno de importancia

LA ACTIVIDAD SE HA REDUCIDO A ALGUNOS ENCUENTROS ENTRE LAS PATRULLAS Y A UNA INTERMITENTE ACTIVIDAD DE LAS ARTILLERIAS EN TODO EL FRENTE

Un submarino alemán bombardea el puerto de Dover

EN AFRICA EN EL VALLE DEL LUJANDA LAS FUERZAS BRITANICAS HAN EFECTUADO UN CONSIDERABLE AVANCE

EN EL FRENTE DE ITALIA LA SITUACION PERMANECE ESTACIONARIA

El general Robertson jefe del Estado Mayor del ejército británico presenta la renuncia de su cargo

EL CANCILLER VON HERTLING HARA UNA DECLARACION SOBRE EL TRATADO DE PAZ CON UKRANIA EL MARTES PROXIMO

COMENTARIOS QUE SE HACEN EN LOS PAISES ALIADOS SOBRE LA PAZ CELEBRADA ENTRE LOS IMPERIOS CENTRALES Y UKRANIA

En el frente Occidental

COMUNICADO BRITANICO

LONDRES, 16.— (Oficial).— Con positivo éxito efectuamos un golpe de mano cerca de la vía férrea de Ipres a Staden, haciendo once prisioneros. Nuestras pérdidas fueron muy pequeñas.

Actividad en la artillería enemiga se notó al norte de Lens en el sector de La Bassée y Wyschaete.

INFORMACIONES BRITANICAS SOBRE LA ANUNCIADA OFENSIVA ALEMANA

El Ejército británico está pronto a afrontarla en cualquier momento

LONDRES, 16.—La Agencia Reuter ha recibido la siguiente información:

"Hoy es el día anunciado desde hace una quincena por los diarios alemanes para dar principio a la gran ofensiva en el frente occidental. Sin embargo, las noticias recibidas hoy en la mañana unánimemente anuncian que todo está en perfecta calma, salvo el cañoneo de costumbre. Lleguen hoy o mañana los alemanes nos encontrarán a todos listos para recibirlos.

Se habla mucho del proyecto de atacarnos por sorpresas, y seguramente los preparativos son suficientemente completos bajo todo punto de vista, salvo el de que nuestra vigilancia de todo los momentos y a todo el largo del frente, se encuentre descuidada.

Durante todo el invierno el ejército británico ha estado trabajando quiza más activamente que nunca con el objeto de prepararse a hacer frente a cualquier esfuerzo que los alemanes quieran intentar y a responder a esos ataques con un vigor que el enemigo difícilmente puede sospechar, a pesar de los recuerdos espantosos que le ha dejado la campaña del año pasado.

Testimonios que recibimos en todo momento demuestran hasta qué punto copian los alemanes nuestros procedimientos hasta en sus menores detalles. Esto constituye la prueba más convincente de la maravillosa eficiencia de nuestra máquina de guerra."

COMUNICADO FRANCES

PARIS 16 (Oficial). — Se han producido acciones de artillería bastante violentas en la margen derecha del Meusa y en la región de Woevre.

En la Alta Alsacia, nuestros fuegos detuvieron a dos destacamentos enemigos que intentaban llegar a nuestras líneas frente al bosque de Chaume.

En el resto del frente no hay nada importante que señalar.

COMUNICADO BRITANICO

LONDRES 16 (Oficial). — Un golpe de mano de nuestras tropas sorprendió y puso en dispersión a algunos trabajadores enemigos al este de Loos. Trajimos algunos prisioneros.

La artillería enemiga se muestra activa entre Gouge au Court y el Scarpe, así como en el sector de Lens y al norte de Iprés.

Nuestros aviadores realizaron algunos reconocimientos detrás de las líneas enemigas. Una de nuestras máquinas no regresó.

EL RELEVO DE LOS JEFES DEL EJERCITO BRITANICO

Comentarios y protestas al respecto

LONDRES, 16.—Los rumores relativos a que se obligaría al jefe del Estado Mayor General del Ejército Británico, general Sir Williams Robertson a presentar la renuncia de su puesto empezaron después de los encarnizados ataques de "The Daily Mail" contra este jefe y contra el general Haig. Estos ataques se iniciaron pocos días antes de la conferencia del consejo de guerra interaliado de Versalles.

La discusión sobre la conducta de los jefes británicos ha continuado en los diferentes diarios.

"The Times" dice al respecto:

"Mirado bajo el punto de vista de las condiciones que reune el general Haig, nadie puede poner en duda sus facultades y agrega que existe en todos una gran confianza en la labor que ha desplegado el generalísimo inglés, esta confianza se debe principalmente a la fe que inspira entre sus soldados, lo que constituye también un importante factor moral para el buen desarrollo de la labor en que está empeñado. Pero la obra que desempeñan otros que están en sus proximidades no es del todo conocida.

En una carta que dirige el duque de Sommerset al "Morning Post" califica en enérgicos términos la tentativa de quitar el mando de las tropas a los generales que en forma tan afortunada han llevado a cabo la guerra contra los alemanes, para poner la dirección de las tropas británicas en manos de ignorantes civiles. Nosotros, agrega el duque en su carta, no podemos tolerar semejante desastre".

ALEMANIA DECLARA COMO CONTRABANDO DE GUERRA EL PAPEL Y OTROS ARTICULOS

MADRID 16. — El Embajador en Berlín ha telegrafiado que Alemania ha declarado como contrabando de guerra al papel, cartón, celulosa y pulpa de madera.

ATAQUE DE LOS ALEMANES CONTRA LAS POSICIONES NORTE-AMERICANAS EN EL FRENTE DE FRANCIA

CUARTEL GENERAL NORTE-AMERICANO EN FRANCIA, 16.— Los alemanes atacaron hoy de madrugada nuestras líneas con gases asfixiantes. No consiguieron resultado alguno con su arremetida.

Dimisión del Jefe del estado mayor británico general Robertson

Es reemplazado por el general Wilson

LONDRES 16. — El general Robertson, jefe del Estado Mayor del ejército británico, presentó su dimisión. Ha sido nombrado para reemplazarlo el subjefe del mismo Estado Mayor, general Wilson.

COMUNICADO FRANCES

PARIS 16 (Oficial). — Rechazamos algunas tentativas alemanas en las regiones de Ville sur Taurbe, en la Champagne, al sur de Bulnhaupt, y en la Alta Alsacia.

Hicimos una incursión en el sector de Vauquois, trayendo algunos prisioneros.

En los demás puntos ha habido completa calma durante la noche.

Aviones enemigos lanzaron bombas en la región del norte de Nancy, resultando varios muertos y heridos civiles.

COMUNICADO ALEMAN

BERLIN 16 (Oficial. Vía Londres). — En el frente occidental, después de algunos reconocimientos al sudoeste de Mannenensvere, nuestros destacamentos tomaron 28 prisioneros belgas.

Al este y noroeste de Rheims, el enemigo desarrolló mucha actividad en sus operaciones de reconocimiento.

Al sureste de Tahure se libró un violentísimo combate de artillería.

En algunos puntos de la Alta Alsacia se reanudaron temporalmente los duelos de artillería.

LA RENUNCIA DE SIR WILLIAM ROBERTSON, DE JEFE DEL ESTADO MAYOR GENERAL BRITANICO

Información de la Oficina de la Prensa

LONDRES, 16.—La Oficina de la Prensa ha suministrado la siguiente información:

"La extensión de las funciones del representante militar permanente, acordada en la última reunión de Versalles por el Consejo Supremo de Guerra, hizo necesario eliminar los poderes especiales ejercidos hasta ahora en virtud de una orden del consejo británico del 27 de Enero de 1916, del Estado Mayor General del Imperio Británico. En estas condiciones el gobierno pensó que era justo ofrecer al general sir William Robertson la elección entre ser representante militar permanente de Gran Bretaña al Consejo Supremo de Guerra de Versalles o conservar las condiciones en que queda el jefe del Estado Mayor General del Imperio. Los motivos que indujeron al Consejo de Versalles para restringir las facultades del jefe del Estado Mayor General, los hará conocer en la sesión del Lunes de la Cámara de los Comunes el primer Ministro, Mr. Lloyd George.

"El general Sir William Robertson juzgó que no le convenía aceptar ninguno de los dos puestos que se le ofrecían y presentó su dimisión, que fué aceptada por el gobierno, muy a su pesar. El general Sir Henry Wilson aceptó el nombramiento de jefe del Estado Mayor General Imperial.

"Dentro de algunos días se anunciará el nombramiento del representante británico permanente ante el Consejo de Versalles".

COMUNICADO FRANCES

PARIS, 16.—(Oficial).—En el frente de batalla no han ocurrido acontecimientos de importancia dignos de comunicar.

La artillería ha desarrollado una cierta actividad en la orilla derecha del Mosa, especialmente en la región de Bezonvaux y en algunos puntos de la Alta Alsacia.

COMUNICADO BRITANICO

LONDRES, 16.—(Oficial). El enemigo llevó a cabo un golpe de mano en las vecindades de La Vacquerie. Varios de nuestros hombres faltan.

La artillería enemiga ha activado notablemente sus fuegos al sudoeste de Cambrai y al sur y norte de Lens y en las vecindades de Passchendaele.

Nuestros aviadores bombardearon la estación de Menin y algunas vías ferroviarias, garages, aeródromos y acantonamientos. Todos los aeroplanos volvieron indemnes.

La guerra en el Mar

LA CAMPAÑA SUBMARINA SIN RESTRICCIONES

Sus resultados .— Informaciones de "Le Matin"

PARIS 16. — En un estudio que publica "Le Matin", sobre la guerra submarina, se insertan algunos gráficos de la campaña, que demuestran que la intensidad de esta campaña continúa disminuyendo.

"El tonelaje comercial destruído por los submarinos durante el mes de Enero del presente año, es notablemente inferior al de Enero de 1917, antes de que se iniciara la guerra submarina. El número de submarinos alemanes destruídos por los aliados durante el año 1917 es tres veces superior al número de submarinos hundidos durante el año 1916, y ha ido en aumento trimestralmente. La Entente llegó a equilibrar las destrucciones de sus barcos mercantes hecha por los sumergibles enemigos, con la construcción de nuevos buques.

Las últimas informaciones recogidas de fuente oficial informan que la reconstrucción del tonelaje mercante de los aliados va a equilibrar dentro de poco tiempo las destrucciones causadas por los submarinos enemigos."

LAS PERDIDAS DE SUBMARINOS ALEMANES DURANTE LA GUERRA

Declaración de un ingeniero suizo

GINEBRA 16. — Un ingeniero suizo que trabajó durante diez meses en el puerto de Kiel, ha declarado que Alemania hace los más grandes esfuerzos para evitar que se sepa la verdad sobre sus pérdidas de submarinos. Durante el tiempo que el referido ingeniero suizo estuvo en Kiel, perdieron los alemanes cerca del treinta por ciento de su efectivo total de submarinos, habiendo muchísimos más en compostura.

APRECIACIONES DE LA PRENSA INGLESA SOBRE EL RAID DE CAZA-TORPEDEROS ALEMANES A DOVER

LONDRES, 16.—El último raid de los destroyers alemanes en el Pas de Calais, y que fué favorecido por la obscuridad y la neblina, fué evidentemene un tentativa para cortar las comunicaciones marítimas con Francia y hundir los transportes y buques hospitales. Felizmente la empresa no tuvo éxito.

Se citan pequeños incidentes heróicos con motivos del raid.

Un obus alemán provocó un incendio a bordo de una barca británica; dos de los sobrevivientes de la tripulación se refugiaron en la canoa de la barca, pero cuando el cañoneo cesó, regresaron a bordo del buque y después de heróicos esfuerzos lograron dominar el fuego. En seguida uno de ellos bajó a las máquinas, quedándose el otro en la cubierta, logrando así llevar el buque al puerto.

"The Daily Chronicle" dice:

"Es la primera vez que los alemanes ayudan a sus submarinos, efectuando operaciones combinadas. El almirante, comandante de las patrullas que resguardan la región de Dover, puede rechazar las críticas que se le hagan recordando la maravillosa seguridad de los servicios de transportes entre Francia e Inglaterra desde el principió de la guerra."

"The Daily Mail" expone:

"La energía y devoción con que los buques ingleses han destruído los submarinos alemanes es lo que ha provocado el ataque de sus contra-torpederos.

"El sacrificio de los buques que hundieron los alemanes en el Paso de Calais es el precio de la destrucción de los submarinos alemanes y de su exclusión casi completa en esta vital vía de comunicación."

COMUNICADO BRITANICO

LONDRES, 16.—(Oficial). — Un submarino enemigo bombardeó el puerto de Dover durante tres o cuatro minutos.

Las baterías de la costa contestaron al enemigo, viéndose éste obligado a cesar el fuego.

Los daños producidos por el bombardeo se redujeron a un muerto y siete heridos.

LOS POLACOS DESCONTENTOS CON AUSTRIA

AMSTERDAM, 16. — Una información de Berlín da cuenta de que "Der Lokal Anzeiger" publica la siguiente noticia:

"Los parlamentarios polacos están seriamente disgustados con el Austria por la pérdida de Lodz. Dombrovitza y Cholm".

El "Vorwaerts" declara que la amistad de Alemania con Polonia ha sido ahora reemplazada por la comunidad de intereses con el nuevo estado de Ukrania.

LOS AUSTRIACOS OCUPAN A BRODY

VIENA, 16.—Las tropas austriacas han ocupado la ciudad de Brody, conforme al tratado de paz con Ukrania, y han restablecido el statu quo.

DECLARACIONES DE UN SOCIALISTA BRITANICO

PARIS, 16.—El representante socialista británico a la conferencia internacional de socialistas aliados, Mr. Mac Donald, ha declarado que los socialistas de la Entente deben acordar las bases de una paz justa y democrática antes de convocar la conferencia internacional.

EL PACIFISMO DE LOS NORTE-AMERICANOS

Declaraciones del premier búlgaro

AMSTERDAM, 16. — "Die Vossische Zeitung" de Berlín da cuenta de que el jefe del gabinete búlgaro, Radoslavoff, ha declarado que el Presidente Wilson está obligado a tomar en cuenta el pacifismo de la mayoría de los ciudadanos norteamericanos que hacen una política verdaderamente americana.

ARTICULO DE "THE DAILY CHRONICLE" SOBRE LA SITUACION DE ESPAÑA ANTE LOS ULTIMOS HUNDIMIENTOS DE BARCOS ESPAÑOLES POR LOS SUBMARINOS ALEMANES

LONDRES 16. — "The Daily Chronicle" dice lo siguiente:

"La última hazaña de Alemania en Las Canarias, donde torpedeó a un buque español y detuvo a dos funcionarios de ese país, no aumentará seguramente su popularidad en España. Ese ultraje hecho en forma grosera ha tenido el efecto de unir a todos los españoles en nuestro favor.

"Alemania, sin duda, encuentra motivos ofensivos para ella, en el tratado comercial que España hizo con nosotros. Si, como creemos, tratados parecidos celebrará España con Estados Unidos y Francia, el despecho de Alemania será dos veces mayor.

"Después de los esfuerzos costosos que ha hecho España para apartarse de intervenir en la guerra y guardar su más absoluta neutralidad, es mortificante para el alma española obtener los resultados que ha obtenido de Alemania.

"España no demuestra, sin embargo, ser indiferente a esos ataques de Alemania, y aún cuando es patente que el país está cansado por luchas militares pasadas, lo que le impide batirse, hay diferencia entre la sumisión y el combate; y una repetición del insulto podría muy bien cambiar de naturaleza la actual sumisión española.

"Los españoles no han infringido en nada las leyes de la más estricta neutralidad, y aún hemos visto que ha caído un Ministerio español porque, guiado de su espíritu de guardar a todo costo la neutralidad de España, infringió las leyes constitucionales. Los sucesores de ese Ministerio seguramente no están animados de una hostilidad natural hacia Alemania.

"Pero, por otra parte, ningún Gobierno puede ser hecho responsable de las iniciativas privadas, mientras éstas no sean sancionadas por las leyes internacionales. Ahora bien, los efectos de esos hundimientos brutales de buques españoles hechos por los submarinos alemanes, han sido poner de nuestro lado a toda la opinión pública española; hasta los carlistas y los clericales se oponen ,ahora, a la actitud de los teutones y los campeones del absolutismo y del catolicismo aparecen ante una nueva y brillante luz: el cura de aldea, hipnotizado, hasta ahora, por las potencias centrales, empieza a preguntarse si los que han violentado a la católica Bélgica no son capaces de desplegar el mismo salvajismo con España".

ESPAÑA RECLAMARA A ALEMANIA GARANTIAS PARA EL COMERCIO DE CABOTAJE

MADRID, 16. — Oficiosamente se anuncia que el Gobierno exigirá al de Alemania amplias garantías para el servicio de cabotaje español, como consecuencia del torpedeamiento del vapor "Giralda".

Se anuncia, asimismo, que el Gobierno enviará otra nota a Alemania exigiéndole garantías para el respeto de la soberanía de España en sus aguas territoriales.

LOS HERIDOS EN EL ENCUENTRO ENTRE LOS DESTROYERS ALEMANES Y LOS CAZA SUBMARINOS BRITANICOS HOSPITALIZADOS EN DOVER

DOVER, 16.—Todos los heridos en el último raid emprendido por los destróyers alemanes contra los caza-submarinos británicos han sido traídos hoy a esta ciudad y hospedados en el Mercado, edificio que ha sido convertido en un hospital provisional.

El fuego de los destróyers alemanes duró cuarenta y cinco minutos y el estampido de los cañones pudo oírse claramente en la costa.

SE ESPERA QUE EL GOBIERNO ALEMAN HAGA UNA DECLARACION RESPECTO AL FUTURO DESARROLLO DE LA GUERRA SUBMARINA

AMSTERDAM, 16.—"Des Frankfürter Zeitung" informa que se espera que von Payer haga una declaración en la próxima sesión del Reichstag relativa a la política que seguirá el gobierno en el futuro respeto a la guerra submarina.

Se ha dado mucho significado al hecho de que el Kaiser haya invitado a concurrir al consejo que últimamente celebró en los Cuarteles Generales del Ejército, a los almirantes von Kapelle y von Holtsendorff.

La situación en Rusia

LA LUCHA ENTRE FINLANDESES Y GUARDIAS ROJOS EN FINLANDIA

ESTOKOLMO, 16. — Las tropas finlandesas se encuentran empeñadas en fortificarse en sus posiciones. Los guardias rojos han reunido una gran cantidad de fuerzas tanto de infantería como de caballería y artillería, en las cercanías de Haapanaki y Villegpula. Los saqueos y las matanzas de habitantes continúan.

LOS ALIADOS HABRIAN SOLICITADO DE TROTZKY LA REANUDACION DE LAS HOSTILIDADES

Información sueca

ESTOCOLMO, 16.— Informan de Petrograd que habiéndose suspendido las conferencias de Brest-Litovsk, debido a ciertas desavenencias entre los delegados maximalistas y los de los Imperios Centrales, circuló la noticia rápidamente en la capital rusa.

Después de una larga conferencia celebrada entre Lenine y Trotzky, en la cual se cree que este dió cuenta de la última conferencia de Brest-Litovsk, los diplomáticos aliados visitaron al jefe del Gobierno y al Ministro de Relaciones Exteriores maximalista y les propusieron la reanudación de las operaciones militares en todos los frentes rusos contra las potencias centrales y Ukrania.

Los diplomáticos aliados manifestaron que en tal caso contarían con la amplia cooperación de Rumania, que se halla dispuesta a seguir combatiendo por la causa de la Entente.

Expusieron también que los Gobiernos de los países de la Entente harían todos los sacrificios necesarios para dotar a los ejércitos rusos de instructores. Los aliados se comprometerían también a enviar artículos alimenticios, ropas, armamentos y municiones en grandes cantidades, que asegurarían inmediatamente el bienestar de todas las poblaciones civiles rusas, al par que las fuerzas combativas rusas reorganizadas por expertos oficiales aliados, volverían a ser un factor de gran importancia que aseguraría la derrota de las potencias centrales.

Entre los ofrecimientos hechos por los diplomáticos aliados a los jefes maximalistas, se hallan también comprendidas la condición de facilitar un gran empréstito a Rusia, el reconocimiento inmediato del Gobierno maximalista y el restablecimiento del comercio e industrias rusas para después de la guerra; la reorganización de todas las líneas férreas ya existentes y la construcción de nuevas vías con capitales anglo-yanquis.

El Ministro de Relaciones Exteriores contestó a los diplomáticos aliados lo siguiente:

"Ante todo, señores embajadores, debo manifestar en nombre del Gobierno de los maximalistas, que nuestra firme resolución que está de acuerdo con el pueblo ruso, es dejar terminada la guerra con las potencias centrales, pues para eso se hizo la revolución y se derrocó a Kerensky. Si no continuaran las negociaciones de Brest-Litovsk, ello no implica en modo alguno que queramos continuar la masacre".

EL GENERAL KALEDINES HABRIA FALLECIDO

WASHINGTON, 16.— El Cónsul norte-americano en Tiflis transmite un rumor que no ha sido posible confirmar, que afirma que el general Kaledines habría fallecido.

Economía y finanzas en la guerra

RESTRICCION DE LA EXPORTACION DE ALGODON PARA LAS POTENCIAS CENTRALES

Negociaciones de los aliados ante el Gobierno suizo

BERNA 16. — Los representantes de los aliados principiaron sus negociaciones ante el Gobierno Suizo para conseguir una nueva restricción de la exportación de algodón a las potencias centrales.

PROPUESTA DEL MINISTRO FRANCES EN MONTEVIDEO, PIDIENDO AL URUGUAYO UN CREDITO DE CINCO MILLONES DE PESOS

MONTEVIDEO, 16.— El representante diplomático francés, M. Lefaivre, celebró una conferencia con el Ministro de Hacienda, del cual solicitó que pidiera al Gobierno un crédito por cinco millones de pesos análogo al que concedió al Gobierno británico. El Ministro de Hacienda, señor Vidiella, acogió favorablemente este pedido, manifestando que el Lunes próximo lo someterá a la consideración del Presidente de la República.

Se puede adelantar que la propuesta del Ministro Lefaivre no es completamente igual a la del Gobierno británico y aún parece que es más favorable al Gobierno del Uruguay, pues [illegible] establece en ella la cláusula [illegible] reciprocidad y la operación [illegible] un plazo de dos años prorrogable por mutuo acuerdo de las partes. Otra cláusula establece el pago de los intereses con cupones uruguayos o títulos cotizados al momento de la entrega.

La cláusula más importante de la propuesta del Ministro francés establece que el Banco de la República pueda girar contra el Gobierno francés o el Banco que este indique, hasta una cantidad igual a las sumas adelantadas.

LOS CREDITOS SOLICITADOS POR EL MINISTRO DE FINANZAS DE FRANCIA

Los gastos de guerra del segundo trimestre de 1918 excederán en 900 millones a los del primer trimestre

PARIS, 16.—El Ministro de Finanzas, M. Foltz, solicitó en la Cámara la aprobación de un crédito de 9,500 millones de francos para atender a los gastos de guerra del segundo trimestre del presente año y otro crédito de 736 millones de francos para sufragar los gastos del presupuesto civil. El costo de la guerra en el segundo trimestre de 1918 excederá a los efectuados en el primero en 900 millones de francos. Este aumento se debe en especial a que se ha aumentado el pago de los soldados.

EL FLETAMIENTO DE LOS BUQUES ALEMANES INTERNADOS EN EL BRASIL, POR EL GOBIERNO FRANCES

PARIS 16. — La comisión de presupuestos de la Cámara de Diputados aprobó los créditos para el fletamiento de los buques internados en el Brasil.

La guerra austro-italiana

LA COMISION INVESTIGADORA SOBRE EL DESASTRE DE CAPORETO INICIA SUS FUNCIONES

Declaraciones del premier Orlando

ROMA, 16.— El premier Orlando, iniciando los trabajos de la comisión investigadora sobre las causas de la retirada de Caporeto declaró que el Gobierno tenía la intención de no limitar en ninguna forma las investigaciones.

Hizo esta declaración con el objeto de borrar cualquier prejuicio que la comisión pudiera tener sobre los acontecimientos o las personas que en ellos intervinieron.

COMUNICADO ITALIANO

ROMA, 16.—(Oficial).—El mal tiempo reinante en toda la región impidió las actividades, especialmente en Montello.

Algunos destacamentos británicos atravesaron el Piave y llegaron hasta las líneas enemigas.

En la cabeza del puente de Caposilo sorprendimos a una patrulla enemiga y le hicimos algunos prisioneros.

MOVILIZACION DEL CONTINGENTE DE 1900 EN ITALIA

ROMA 16. — Se dictó un decreto por el cual se ordena la iniciación de la movilización del contingente de 1900.

El escandalo Bolo Baja

SE ACUSARA A GUSTAVO HERVE POR DIFAMAR A M. CAILLAUX

PARIS, 16.— Se anuncia que el conocido periodista M. Gustave Hervé, será acusado ante la Corte de Assises por difamar públicamente a M. Caillaux.

INTERPELACION AL GOBIERNO EN EL PROCESO BOLO BAJA

PARIS, 16. (Con retardo).—El diputado Constant anunció en la Cámara de Diputados que interpelaría al gobierno por irregularidades y demoras incurridas en la substanciación del proceso seguido contra Bolo Bajá.

LA CONDENA A MUERTE DE BOLO BAJA

Sorpresa que le produce el veredicto del tribunal.—Bolo Bajá tiene confianza en que el fallo de la Corte será revocado

PARIS, 16.—Como se ha anunciado, Bolo Bajá apeló del veredicto del tribunal que lo condenaba a muerte.

Bolo Bajá experimentó gran sorpresa cuando se le notificó que había sido condenado a muerte. La noticia lo sorprendió cuando se dirigía al coche celular que lo había de llevar a la prisión de la Santé.

Bolo pasó una noche muy nerviosa, pero al parecer lleno de esperanzas en que el fallo del tribunal será revocado. Los guardias que lo custodian informan que se encuentra perfectamente tranquilo en su prisión y ha manifestado que tiene innumerables fundamentos en que apoyar su apelación.

La primera pregunta hecha por Bolo Bajá ayer en su prisión fué la de que si sus compañeros de cárcel habían sabido la noticia de su condena. Se le informó que M. Caillaux había demostrado gran sorpresa por el fallo.

Muchas personas han tratado de visitar a Bolo Bajá en su prisión, pero no ha recibido a nadie.

Bolo Bajá está sometido estrictamente al régimen de la prisión y es vigilado para evitar un posible suicidio.

La guerra en Asia y Africa

COMUNICADO BRITANICO

LONDRES, 16. — (Oficial).— En el frente del Africa oriental nuestras tropas ocuparon el monte Tarika en el valle de Lujanda. El enemigo se retira en dirección al alto de Msalu.

Válvulas 'GLOBE'
para vapor, de todos tamaños.
Válvulas de compuerta "PEET"
de todos tamaños.
PLANCHAS DE BRONCE
PLANCHAS DE COBRE
METAL BLANCO PARA DESCANSOS
TUBOS DE ACERO PARA CALDEROS
MORRISON & Co.
Ahumada 65, 67 y 77 — Casilla 212.
SANTIAGO

Champaña Importado
y Champaña Nacional
vende
ALFREDO BLANCHARD
BANDERA 176

Bronce, Zinc y Fierro
NEGRO en plancha
LISO de todos números
Ventas por Mayor y Menor
Casa SANTIAGO WEBB y Co.
ESTADO 156-158-170
CASILLA 1767 :-: TELÉFONO INGLÉS 598-560

Las discusiones sobre paz

Declaraciones hechas por von Kuhlmann en la última sesión de las conferencias de Brest-Litovsk

"LOS IMPERIOS CENTRALES AL FIRMAR EL TRATADO DE PAZ CON UKRANIA NO PERSIGUEN HOSTILIDADES CONTRA RUSIA".

LOS LABORISTAS INGLESES HACEN LAS GESTIONES PARA LA CELEBRACION EN PARIS DE UNA CONFERENCIA INTERNACIONAL SOCIALISTA EN QUE SE ESTUDIEN LAS BASES DE UNA PAZ JUSTA Y DEMOCRATICA.—LA CESION DE LA PROVINCIA DE CHOLM A LA UKRANIA DESPIERTA GENERALES PROTESTAS ENTRE LOS POLACOS

Los maximalistas niegan todo valor a la paz celebrada por Ukrania

DECLARACIONES HECHAS POR EL CONDE CZERNIN AL BURGOMAESTRE DE VIENA

La paz con Ukrania significa el principio del fin.—"La paz general se producirá antes de mucho".

AMSTERDAM, 16.— Un despacho de Viena anuncia que el Conde de Czernin, al contestar al mensaje de bienvenida que le dirigió el burgomaestre de la ciudad, a su regreso de las conferencias de paz de Brest-Litovsk, hizo las siguientes declaraciones:

"Los propósitos que el Emperador Carlos I ha perseguido en la presente lucha han sido asegurados con la paz celebrada con Ukrania. Esta paz tiene un sentido doble y encierra un gran significado.

"Lo que ha acontecido en Brest-Litovsk si en verdad no significa el fin de la guerra, por lo menos es el principio del fin, no solamente de todos los males políticos, sino también significa el comienzo de la vuelta a la antigua situación existente antes de la guerra.

"También la paz con la joven nación de Ukrania nos ha traído la ventaja de que el bloqueo de la Entente ha sido prácticamente quebrantado, pues de Ukrania nos llegará el suficiente trigo para que el pan no escasee en Austria-Hungría.

"Las dificultades para el transporte de alimentos desde Ukrania a nuestro país son ciertamente considerables aún; pero ya el Gobierno ha tomado todas las medidas necesarias, y si las condiciones actuales no sufren algún transtorno inesperado, todo se arreglará satisfactoriamente.

El Conde Czernin expuso, además, que había recibido seguridades de que los prisioneros austriacos serían puestos en libertad.

"La guerra civil, agregó, entre Rusia y Ukrania, causará, con todas probabilidades, más de alguna dificultad, pero tengo absoluta confianza en que esa situación terminará pronto.

"Si en alguna ocasión he tenido una confianza absoluta y justificada por la suerte de mi país, es ahora.

"Estoy firmemente convencido de que nosotros no deberemos aguardar mucho, pues una paz honrosa se producirá dentro de poco".

LA PROXIMA CONFERENCIA INTERNACIONAL SOCIALISTA DE LONDRES

Reunión preparatoria en Paris

PARIS 16. — A iniciativas de los laboristas ingleses, los diputados socialistas franceses, belgas y británicos, se reunieron en esta capital para estudiar la organización internacional de los socialistas y para preparar el programa de la conferencia internacional socialista que se realizará en Londres.

Según este programa, en la próxima conferencia se arreglarían las bases de una paz justa y democrática, eliminando únicamente toda cuestión dudosa y anti-democrática.

LA PAZ DE ALEMANIA CON UKRANIA

Desagrado con que es recibida en Polonia

PARIS 16. — Los alemanes han demostrado un gran regocijo por la celebración de la paz con Ukrania, nación que todavía no está organizada y en donde los maximalistas son dueños absolutos de la capital.

Las noticias llegadas a ésta permiten pensar que las consecuencias de esta paz serán menos satisfactorias de lo que el enemigo espera.

Esta paz ha tenido bastante repercusión en Polonia, que se ve nuevamente amenazada de la reducción de su territorio en una forma desastrosa. Como consecuencia de esto, el Gabinete polaco ha renunciado unánimemente y los funcionarios públicos han seguido en masa su ejemplo.

Alemania, desarrollando este juego, ha hablado de emplear la violencia, por lo que el enemigo se encontraría cada vez más decidido a seguir combatiendo. Por otra parte, 77 diputados polacos del Reichstag se pasaron a la oposición, haciendo improbable una mayoría gubernativa.

Por fin, si las informaciones son exactas, los maximalistas simultáneamente comenzaron la detención de los alemanes y emprendieron una campaña anti-alemana la cual podría tener consecuencias inmediatas para Rusia y cierta repercusión en Alemania.

ESTUDIO SOBRE EL TRATADO DE PAZ DE LOS IMPERIOS CENTRALES CON LA UKRANIA

La actitud de los polacos causa inquietud en los círculos políticos de Berlín.—Información inglesa.

LONDRES, 16.—Mientras más se estudia el tratado de paz de las potencias centrales con la República de Ukrania, más salta a la vista la gran importancia que tiene, pues pone en movimiento nuevas fuerzas que afectarán, talvez, de una manera profunda el porvenir de la Europa Central.

Este tratado que los alemanes califican de paz victoriosa, se pudo realizar solamente comprando la adhesión de Ukrania por cesión de territorios, en perjuicio de Rusia y de Polonia.

Evidentemente, el objetivo de las Potencias Centrales es sembrar la discordia entre las tres naciones eslavas: Rusia, Polonia y Ukrania, pero el resultado inmediato, que no había sido previsto por los alemanes, ha sido hacer estallar de indignación a Polonia, provocando así la dimisión del servil Gabinete polaco y la unión de los polacos con los techecos de Austria-Hungría, cuyas protestas obligaron al presidente del Consejo austriaco a dimitir.

No habiéndose aceptado esta dimisión, la crisis continúa y la tendencia anti-germanófila en Austria aumenta, lo que puede, eventualmente, llevar al poder a los partidos eslavos.

Por su parte, los diarios alemanes de tendencias liberales continúan manifestando la inquietud que les causa esta situación. "Der Lokal Anzeiger" dice:

"La cesión del distrito de Cholm a Ukrania ha puesto furiosos a los polacos por la revelación que se ha hecho de que también los distritos de Lodz y Dombrova serán separados de la vieja Polonia, y que Polonia no recibirá salida al mar."

El mismo diario añade que han tenido lugar en Lemberg y Cracovia grandes manifestaciones patrióticas polacas.

"Der Frankfürter Zeitung" dice: "La actitud de los regimientos polacos que se encontraban combatiendo en Rusia y que se proponen constituir un ejército nacional, inquieta seriamente a los círculos políticos de Berlín."

LOS DELEGADOS ALEMANES EN PETROGRAD REGRESARON A ALEMANIA

LONDRES, 16.—Un despacho oficial llegado de Berlín da cuenta que los comisarios de las potencias Centrales salieron ayer de Petrograd y atravesaron las líneas alemanas, la mañana de hoy.

LAS INCIDENCIAS EN LA ULTIMA SESION DE BREST-LITOVSK

Trotzky estima que la paz celebrada por Ukrania con los Imperios Centrales no tiene valor alguno

AMSTERDAM, 16.—Los diarios de hoy informan que según comunicaciones llegadas de Berlín, la última reunión de Brest-Litovsk fué en extremo exitada. En esa reunión, que tuvo lugar el 9 del corriente, von Kühlmann manifestó que los largos debates y discusiones habidos, no bastarían para conciliar los puntos de vista completamente opuestos manifestados en dichos debates.

Por su parte el conde Czernin manifestó las mismas ideas, agregando que no obstante se podrían inmediatamente poner de acuerdo para que por el momento se dejaran pendientes algunos asuntos, entre ellos la cuestión territorial y otros.

El Ministro de Relaciones de Rusia, Trotzky, manifestó que era inútil toda discusión sobre la base establecida por los rusos "de la libre determinación", pues la aplicación que las Potencias Centrales han hecho al referido principio, equivale a su rechazo.

Declaró asimismo Trotzky que el tratado firmado con la Rada de Kieff no era válido ni aún para el mismo pueblo ukraniano y protestó enérgicamente por la celebración de tal tratado. Trotzky hizo notar además que dicha resolución hacía dudar sobre si las Potencias Centrales deseaban un arreglo con el gobierno federal de Rusia.

Agregó, por último, que deben, bajo el punto de vista estratégico, ser rechazadas las fronteras orientales propuestas a Rusia en el oeste.

EL TRATADO DE PAZ DE UKRANIA NO TIENE VALOR

Declaración de un enviado maximalista en Suiza

GINEBRA, 16.—El enviado del gobierno maximalista ruso, Holzmann, entrevistado manifestó que la paz con Ukrania no tenía valor alguno porque la Rada no representa las aspiraciones del pueblo.

El delegado maximalista cree que si Rusia se niega a aceptar las condiciones alemanas, los soldados alemanes en la frontera rusa rehusarán volver a combatir, pues, tienen grandes deseos de que la paz se firme cuanto antes con Rusia.

EL OBISPO DE KOVNO Y LA INDEPENDENCIA DE LA LITHUANIA

AMSTERDAM, 16.—El obispo de Kovno, monseñor Karewixius, entrevistado por "Der Lokal Anzeiger" expuso:

"He venido a los cuarteles generales del ejército alemán para negociar con von Hertling respecto a los asuntos de Lithuania. Traje el propósito de convencer al gobierno alemán de que había llegado el momento de considerar la conveniencia de crear el estado independiente de Ukrania o lo que es lo mismo, vino a decirle a Alemania que tenemos el deseo de constituirnos en un estado monárquico fundado sobre las bases cristianas conservadoras.

La acogida que se me ha dispensado ha sido buena y se me ha asegurado que mis proposiciones serán consideradas favorablemente.

SE REANUDAN LAS RELACIONES DIPLOMATICAS ENTRE RUSIA Y BULGARIA

AMSTERDAM 16. — Noticias llegadas de Bulgaria comunican que se han reanudado las relaciones diplomáticas entre ese país y Rusia.

OPINION DE "THE WESTMINSTER GAZETTE" SOBRE EL TRATADO DE UKRANIA Y SUS CONSECUENCIAS POLITICAS Y ECONOMICAS

La nueva repartición de Polonia

LONDRES 16. — Comentando, en un artículo de fondo sobre los últimos debates de Brest-Litovsk, dice la "Westminster Gazette":

"Los Imperios Centrales no piensan que el Tratado de Ukrania no ha sido hecho conforme al derecho internacional ni constituye, tampoco, una situación estable en el este de Europa: es una manera de obtener el pan; y para obtenerlo acaban de concluir unos tratados que son los más cínicos que pueda jamás haber visto Europa. A Ukrania se la indujo a repartir sus reservas de trigo en cambio del ofrecimiento de un pedazo de la Polonia de 1815, y otro pedazo de Rusia.

"Poniendo aparte el objeto inmediato de la paz de Ukrania, el arreglo propuesto es el peor que pueda imaginarse y aumentará fatalmente nuestros males en el porvenir.

"En resumen, la traición hecha a los polacos lo resuelve todo y provoca a todas las naciones a la unión, unión que hace entrever una nueva vida conciente.

"Algunos alemanes parecen estar avergonzados de estos actos deshonrosos: La "Gaceta de Frankfort" habla de las negociaciones de Brest Litovsk con desaliento porque con ellas se ha probado que los más hábiles diplomáticos no han sido capaces de establecer la paz general y las garantías ofrecidas en el Tratado de paz con Ukrania, no podrán ser salvaguardadas por todos los concurrentes a las negociaciones.

"En estas cuestiones de discordias nacionales en que existe una responsabilidad para toda la Europa, Alemania, en lugar de sembrar odios con nuevos legajos y tratados, debiera evitar que esos odios se produzcan.

"El Tratado de Ukrania proviene de un egoísmo ciego que ve solamente la ventaja momentánea y no se coloca en la situación embarazosa que se desarrollará en el porvenir y que mantendrá al mundo entero en estado de fermentación y de descontento".

EL COMITE EJECUTIVO PANRUSO Y LOS DIVERSOS PARTIDOS POLITICOS DE RUSIA APRUEBAN LA ACTITUD DE TROTZKY EN LAS CONFERENCIAS DE BREST-LITOVSK

En Rusia se cree que los pueblos de Alemania y el Austria impedirán un nuevo derramamiento de sangre en las líneas de Rusia

LONDRES 16. — Una comunicación inalámbrica recibida de Petrograd dice:

"Trotzky anunció ayer que el Comité Ejecutivo Central de todas las Rusias y todos los partidos existentes en Rusia han aprobado la conducta de la delegación en Brest-Litovsk, y han reconocido que la decisión tomada es la única correcta y digna y la única que podía desprenderse de la situación internacional creada recientemente.

La cuestión sobre la posibilidad de una ofensiva alemana contra Rusia es bastante discutida. Casi todas las personas bien informadas la creen muy improbable pero al mismo tiempo manifiestan que no es conveniente dejarse llevar por un optimismo ilimitado, porque el grupo extremo de los anexionistas de Alemania pretende forzar al Gobierno para que emprenda una nueva ofensiva.

Todos los oradores rusos expresan la confianza de que los pueblos de Alemania y el Austria, no tolerarán nuevos derramamientos de sangre en el frente de Rusia, pues la tal ofensiva no tendría otro carácter sino el de un salteo en campos enteramente abiertos y sin defensa alguna.

Trotzky, según se agrega en la misma información, habría asegurado que la retirada de Rusia de la guerra no es sólo aparente, sino real, y para darle mayor carácteres de seriedad, ha roto con todos los convenios previos celebrados con sus antiguos aliados y en lo que se refiere a la futura condición de la guerra, Rusia se reserva su completa libertad de acción, tanto respecto a los Imperios Centrales como para sus antiguos aliados.

ALIMENTO MEYER

ALIMENTO MEYER

es un alimento completo a base de fosfatos, cacao, féculas y harina malteada.

Está indicado para los niños que padecen de catarro intestinal, diarreas, disentería, etc., y en la convalecencia de todas las enfermedades.

Durante el verano, la alimentación del niño mayor de tres meses, debe hacerse siempre con este producto.

ALIMENTO MEYER

es el único que ha sido recomendado por todos los especialistas y es usado en todos los Hospitales de Niños.

De venta en todas las Boticas del país y Casa Gath y Chaves.

Por mayor: Daube y Cía.—Arestizábal y Cía.—Droguería Francesa.—Valenzuela y Torres.—Hanel y Ebensperger.—G. Klimesch y demás mayoristas.

NOTA.—Contra letra o jiro postal, dirigirse al Representante del ALIMENTO MEYER.—Santiago, Casilla 1592, se despachará directamente encomiendas postales desde una docena, a las ciudades de Chile donde no haya existencia.

1384-17-b

Declaraciones hechas por von Kuhlmann

EN LA ULTIMA SESION EN BREST-LITOVSK

"Alemania al fijar los límites de Polonia, Lituania, Curlandia ha perseguido la realización de principios étnicos e históricos".—"Los Imperios Centrales al firmar la paz con Ukrania no han perseguido mira hostil alguna contra Rusia".

AMSTERDAM, 16.— En la última sesión celebrada en Brest-Litovsk, el Ministro de Relaciones, von Külhmnn, presentó a la Alemania como un país amante de la paz y que no perseguía fin alguno agresivo en la presente lucha. Von Külhmann dijo:

"Los rusos no deben sentir temores de que Alemania mantenga sus primitivos designios. Rusia necesita solamente recordar las bases que para la firma de una paz permanente nosotros le presentamos a Trotzky.

La política desarrollada por Alemania desde la época en que la actitud de Rusia obligó al pueblo germano a participar en la guerra ha permanecido invariable, ella consiste ahora como en ese entonces, en conservar relaciones amistosas con nuestros vecinos del oriente. La política de Rusia, como lo he expresado, está siempre informada en esos designios y esperamos solamente que la guerra tenga un fin satisfactorio para reanudar nuevas y cordiales relaciones con la Rusia reorganizada y evitar así todo pensamiento que pueda haber germinado en algunas personas de que Alemania pretende entremezclarse en los asuntos internos de la nación moscovita.

Manifestó von Külhmann que el fin perseguido por Alemania al fijar en el mapa las líneas fronterizas de Polonia, Curlandia y Lithuania, no fué otro sino el respetar las ideas étnicas, en la forma que los delegados rusos la presentaron en las negociaciones de Brest-Litovsk; y nosotros hicimos esto, agrega el Ministro alemán, teniendo ante nuestra vista muy presente las declaraciones históricas de los antiguos límites y la posición etnográfica de esos territorios.

En lo que se refiere al futuro de estos pueblos, estimo, dice von Külhmann, también que sus aspiraciones y deseos han sido ampliamente expresados por nosotros, de acuerdo en todo con el principio de la libre determinación de las naciones para darse su propio gobierno. Por otra parte, nosotros nos encontramos prontos, si la extensión de intereses y los cuerpos de representantes de esos países así lo exigieran en el futuro, a dar le a la base del principio de la "libre determinación", la extensión necesaria para que comprenda en toda su extensión, la voluntad nacional de los habitantes de esos territorios. En todo caso, esta expresión de la voluntad popular deberán decidirla las representaciones populares actualmente existentes de las referidas nacionalidades.

Por lo que se refiere a la paz separada celebrada por los Imperios Centrales con Ukrania, nosotros nos reservamos el derecho de ser nuestros propios jueces, lo que los estados contratantes deberían haber reconocido y aceptado lo han hecho. Nosotros hemos reconocido la existencia de Ukrania como Estado independiente y libre, por consiguiente, está demás toda discusión a este respecto.

"El conde Czernin, agrega, expresó ya su sorpresa por la tentativa de Trotzky de entremezclarse en las conferencias de paz con Ukrania. El premier austriaco manifestó en esa ocasión que las relaciones que pudiera sostener Ukrania con el Gobierno de Petrograd en nada concernían a los Imperios Centrales y nuestra paz con el nuevo Estado de Ukrania no podía ser toamda como un acto poco amistoso para con la Rusia maximalista. Nosotros no hemos firmado el tratado de alianza con Ukrania con miras hostiles hacia el Gobierno de Petrograd, pues, según el tratado de paz que hemos celebrado con Ukrania, este país queda a nuestro respecto como cualquiera otra nación neutral.

Von Külhmann, replicando a la interrogación hecha por Trotzky solicitando detalles respecto de la frontera al sur de Brest-Litovsk, dijo:

"Nosotros, al fijar ese límite, no hemos perseguido sino buscar un término medio entre las divisiones de razas y la frontera histórica propuesta en el texto del nuevo segundo artículo del tratado de paz. Estas son fronteras pertenecientes a ciertos territorios que no pueden permanecer por más tiempo en un carácter indefinido y bajo la soberanía de Rusia. Las cuestiones que de estos hechos se deriven serán decididas en el futuro por un acuerdo que tomarán sus respectivos pueblos con los Imperios Centrales.

El punto relativo a la evacuación de ciertos territorios por los Imperios Centrales ha sido prometido por nosotros, eso sí que con la condición de que los rusos a su vez evacuen simultáneamente el territorio turco ocupado por sus armas.

El sub-comité que discutió todo lo relativo a la nueva frontera propuesta por los Imperios Centrales no consiguió llegar a acuerdo alguno.

Después, en una reunión plenaria celebrada el Domingo pasado, Trotzky hizo su conocida declaración referente a la terminación de la guerra y a la desmovilización del ejército".

En esa reunión y después que Trotzky hizo su declaración final, von Külhmann expuso que ahora era de la sola incumbencia de los Imperios Centrales el decidir si se emprenderían nuevamente operaciones de guerra contra Rusia una vez que el armisticio hubiera llegado a su término. El hecho de que una de las dos partes contratantes haya desmovilizado su ejército, agregó el representante alemán, no altera en nada la situación legal que se producirá después de expirado el plazo del armisticio.

En seguida von Külhmann preguntó a Trotzky cuáles serían los límites que a su modo de ver constituían la frontera de Rusia. A esto respondió Trotzky que la delegación de que él era jefe había agotado todos los medios a su alcance y que sus poderes no la facultaban para hacer tal declaración y consideraba necesario regresar a Petrograd. La contestación, entonces, le sería enviada a los Imperios Centrales, ya por la vía inalámrbrica o mediante los representantes de los Imperios Centrales que se encuentran en

Té a granel

INDIA
CEYLON
CHINA
FORMOSA
JAPON

En cajones de 60, 46 23 y 20 kilos netos, ofrece para entrega inmediata a los precios más bajos de plaza.

Juan Bersano
Plaza Argentina

Té Kandegama

19-b

LAS RELACIONES POLACO-ALEMANAS DESPUES DE LA PAZ DE UKRANIA

Reflexiones de un diario alemán

AMSTERDAM 16. — El "Vorwaerts", discutiendo los asuntos polaco-ukranianos, dice:

"Los hermosos días de la amistad polaco-alemana han pasado y ha tomado su lugar algo enteramente nuevo, principalmente la comunidad de intereses germano-ukranianos, opuestos a las aspiraciones polacas. Pero el progreso gradual en la historia del mundo podrá alterar otra vez la perspectiva de oriente, aún allí donde parecía existir una voluntaria inclinación de los polacos hacia los Imperios Centrales, algo que ahora no se podrá alcanzar.

La proyectada solución a la situación austro-polaca y lo referente al Vístula, tampoco se alcanzará por ahora. Lo mismo sucede con los proyectos del ducado de Lithuania y Curlandia, que han sido desterrados".

DECLARACIONES QUE HARA EL CONDE CZERNIN REFERENTES A LAS CONFERENCIAS DE BREST-LITOVSK Y AL DISCURSO DEL PRESIDENTE WILSON

AMSTERDAM 16. — Un despacho recibido de Viena informa que Czernin hará el Sábado una larga exposición respecto a las conferencias de Brest-Litovsk, ante los delegados de ambos reinos. También en esa conferencia se referirá el canciller austriaco al último mensaje del presidente Wilson.

DECLARACIONES DEL CONDE CZERNIN EN UNA MANIFESTACION EN SU FAVOR

AMSTERDAM 16. — Se informa que contestando a las aclamaciones que le fueron hechas por las mujeres a su vuelta de Brest-Litovsk, el conde Czernin dijo:

"El primer paso hacia la paz general ha sido dado ya. Esperemos que podamos proseguir libremente avanzando por este camino.

Espero también contar con vuestro apoyo y perseverancia hasta que logremos alcanzar una paz general y honorable.

PROBABLE DISOLUCION DE LA CAMARA BAJA AUSTRIACA

AMSTERDAM 16. — Se informa de Viena que probablemente se disolverá la Cámara Baja del Reichstag debido a la indignación de los polacos por la cesión de Cholm a los ukranianos.

Según "Die Vossische Zeitung", los miembros polacos de la Cámara Baja, unidos a los tchecos y eslavos, forman una coalición de 217 contra el Gobierno, que ésta cuenta con 213, de los cuales una gran parte son socialistas que se han opuesto tenazmente a todos los créditos guerreros.

EL CANCILLER VON HERTLING HABLARA EL MARTES PROXIMO RESPECTO DEL TRATADO DE PAZ CON UKRANIA

NUEVA YORK, 16.— "The New York Times" ha recibido una información de La Haya, en la cual se comunica que el Canciller Imperial von Hertling hablará los días Martes y Miércoles en el Reichstag respecto al tratado de paz con Ukrania y a la situación de Rusia.

Clavos, Puntas y Grampas
De alambre ofrece la fábrica de Peña Blanca
de YARCHO & Cía. Dirigirse: Casilla 815.
Independencia 169, (Pasaje Goñi)
Dirección Telegráfica: "Clinton". - VALPARAISO.
1217-1

Carlos Rivas Vicuña
y Cía.
Teléf. Inglés 603, Morandé 23
AGENTES COMISIONISTAS
Casilla 3414
Compra-venta de propiedades
urbanas y rurales, arriendos y
versión de deudas, operaciones
bancarias, seguros,
administraciones, contratación
de préstamos hipotecarios, con-
1311-20-b

Informaciones generales

LAS MANIFESTACIONES SEPARATISTAS DE BELGICA

PARIS 16.— Los últimos acontecimientos de Bélgica demuestran que el partido militarista es el todopoderoso de Alemania y es el que aplica su política de terror y opresión alentando ardientemente por todos los medios a su alcance a los propagandistas del movimiento separatista flamenco.

El levantamiento de los flamencos no ha dado resultados y el Bobierno de Berlín ha sido avisado de este poco éxito, por las recientes manifestaciones patrióticas de Amberes, Bruselas y Malinas. La Bélgica de 1918 conserva su alta conciencia de la patria y su amor ferviente a la libertad, tal como la de 1914.

PATRIOTICO DISCURSO DEL POETA RUDYARD KIPLING EN FOLKSTONE

LONDRES, 16. — El poeta Rudyard Kipling en un discurso que pronunció en una manifestación patriótica en Folkstone, dijo lo siguiente:

"El Estado alemán educa a sus nacionales a mirar desde su nacimiento el robo y el asesinato como un medio perfectamente legítimo para que un país pueda realizar sus aspiraciones nacionales."

"El alemán no siente ninguna repulsión por esos crímines, pues se le enseña que su misión es precisamente cometerlos, su deber aprobarlos, y su religión justificarlos. Las nueve décimas partes de las atrocidades cometidas por los alemanes no han sido llevadas a la publicidad."

"Los representantes de los países aliados unánimemente reconocen que combatimos por la libertad y el derecho que tienen las pequeñas naciones de existir y por el derecho que tienen todas las naciones de decir cómo quieren ser gobernadas. Hé ahí las vistas más amplias; pero reduciendo la cuestión a un aspecto personal, podemos decir que combatimos por nuestra propia existencia, combatimos porque las mujeres, los hombres y los niños no sean mutilados, quemados en las calles, como sucedió en Folstone y ha sucedido en centenares de otras ciudades."

"Si no obtuviésemos la victoria más completa, el espíritu de los hombres rehusaría aceptar cualquier idea de democracia, porque entonces habría demostrado la democracia que era incapaz de defenderse contra el imperialismo germano."

LOS MOVIMIENTOS SUBVERSIVOS EN BELGICA

Informaciones de un diario alemán.—Los miembros de los tribunales de Bélgica se declaran en huelga

LONDRES, 16. — Se ha recibido en esta capital la siguiente información de Amsterdam, fechada el 15 de Febrero:

"Die Neue Rotterdamsche Zeitung" da cuenta de la detención de varios jefes del pretendido Consejo de Flandes. Las persecuciones criminales seguidas contra estos cabecillas han sido resueltas después de una reunión de los Ministros de Estado de Bélgica y de los senadores y diputados residentes en el país invadido por los alemanes. Los representantes dirigieron un requerimiento a la Corte de Apelaciones de Bruselas, en el cual solicitaban que se incluyeran en las persecuciones a ciertas personas señaladas de llevar el título de consejeros de Flandes. La petición de los diputados y de los senadores recordaba la forma en que se creó el famoso Consejo de Flandes, la autonomía de Flandes declarada por el mismo Consejo y la forma en que se llevaron a efecto las elecciones patrocinadas por el mismo Consejo. La petición de los representantes del pueblo declara que al posesionarse el Consejo de los poderes constitucionales, legislati
y reales, significa la organiz
de un comité revolucionario
pable directo de la infracción
diversos artículos del Código
minal.

"Las diversas salas de la C
de Apelaciones, reunidas en
plena, decidieron por unanim
entablar las persecuciones
tadas contra los culpables.
ciudadanos Borms y Tack fu
aprehendidos, pero Borms alc
a advertir al centinela alemán
tado frente a los tribunales.

"Una vez decretado el arre
los tribunales de Bruselas
clararon en huelga y fueron
tados por los demás tribun
del país.

Dice el diario aludido que
los tribunales seguirán el
plo, de modo que Bélgica qu
completamente privada de
nales.

Añade el diario que los 7
holandeses residentes en B
protestaron enérgicamente
gobierno de Berlín y que el
nistro de Holanda ha prote
también de este acto ante la
toridades alemanas de Bélgica

NUEVAS FIRMAS INCORPO DAS A LA LISTA NEGRA GLESA

LONDRES 16. — "The Lo
Gazette" publica una nueva
de firmas de los países neu
con las cuales queda prohib
comercio por sus relaciones
enemigo. La lista compren
casas argentinas, dos de B
cuatro brasileñas, once chile
dos peruanas.

SESION DE LA CAMARA DE PUTADOS DE ITALIA

Acusación contra varios per tas

ROMA, 16.— En la tarde d
celebró sesión la Cámara d
putados, presidida por M. M
En la hora de los incidente
diputado Decapitani deploró
se permitiera los espectácul
variedad, cuya frivolidad
dente contrasta con la gra
de la hora presente. El orad
comendó los espectáculos qu
ran inspirados en la moral
en el patriotismo.

En seguida se pasó a disc
solicitud presentada a la me
varios diputados para proce
contra del señor Toscano y
rios periodistas. Después de
queño debate se da por apr
la petición.

La sala discute después el
to de las comunicaciones del
bierno, interviniendo en el d
los diputados Medici, Tovini y
briola.

LAS TARJETAS DE ALIMEN CION EN FRANCIA

PARIS, 16.— En los cír
gubernativos se ha dicho que
de el 1.o de Marzo serán p
en uso las tarjetas de alimenta
en las ciudades de una po
mayor de 20,000.

LAS EXPEDICIONES ENVIA A FINLANDIA POR EL GOBI NO SUECO EN SOCORRO SUS CONNACIONALES

ESTOCOLMO 16. — A p
del Gobierno sueco el represe
ta maximalista Odevsky se tra
mañana a las islas Aaland
de un barco de guerra con el
to de inducir a los soldados
a que no cometan actos de
cia; como asimismo para

Gregorio Santa Cru
Se encarga exclusivame
te por cuenta ajena de l
compra-venta de
FRUTOS DEL PAIS, GA-
NADOS, PROPIEDADES
HUERFANOS 1108 :-: Ca-
SILLA 242 :-: CABLES:
Telégrafo: "GREGCRUZ"
18

CANAS

Nuevos certificados atestiguan que la loción SIN SAN es
daderamente maravillosa para hacer desaparecer las canas.
na otra de las que se ofrecen al público puede competir con la
SIN SAN. La fórmula de la loción SIN SAN (conocida en Ingla
bajo el nombre de restaurador del cabello), no tiene rival en
efectos.

Las canas no deben teñirse porque perjudican y tampoco
ben dejarse porque avejentan.

La loción anticanosa "Sin San", devuelve al cabello en
días el color que anteriormente se tenía, es una verdadera ma
lla, tanto por la eficacia higiénica y tónica, como por el color
al natural, que da al cabello, desde el negro obscuro hasta el
dorado. Al mismo tiempo que devuelve su color primitivo, li
la caspa y vigoriza la raíz cesando la caída y estimulando su
miento. Las canas no volverán a reaparecer usándola una vez
ocho días. Frasco 10 pesos. Interior. $ 11.50.

Hé aquí cómo se expresa una de las muchas personas que
la loción SIN SAN:

"Caldera, 29 de Diciembre de 1917.—Es en mi poder su
mada carta y también el frasco de loción SIN SAN que tuvo a
remitirme y el cual ha sido de mi agrado y de muy buenos
tados. Desearía que me mandara por próximo vapor otro frasco
cual no dudo me lo mandará como anteriormente. Le envío
N.o 2,621".

Pedidos y giros únicamente a
CASA FRAPMOM :-: SAN ANTONIO 220 :-: CASILLA
SANTIAGO

les si desean abandonar las is-s en un barco sueco.

La expedición naval enviada a atar a los ciudadanos suecos ha viado un mensaje inalámbrico formando que todo marcha bien la isla de Ekercoe, que es la ás grande de los grupos de las aland.

La segunda expedición enviada a landia dejó el puerto de Maen-oto transportando 639 pasajeros n destino a Suecia.

RESTO DE UN MIEMBRO DEL REICHSTAG

le acusa de ser espía italiano

MSTERDAM, 15.—"Dar Berli-Tageblatt" trae la siguiente in-mación:

"El representante ante el Reichs-por la región sur del Tirol, von tolini, ha sido arrestado en Tren-se le acusa de estar en cone-nes con los espías italianos."

ESPAÑA

MADRID, 16.—**El empréstito es-ñol. —Se inician las subscripcio-s.**—El Banco de España inició hoy operaciones del empréstito inter-de 200 millones con obligaciones tesoro.

Se han subscripto: el Banco His-no-Americano, con 23 millones de setas, el Banco Río de la Plata n 20 millones, el Banco Hipoteca-o con 10 millones, el Banco de lbao con 15 y el Banco de Vizca-a con 10 millones.

La impresión que domina en los rculos financieros es que el monto empréstito se cubrirá varias ve-s.

URUGUAY

MONTEVIDEO, 16.— **Escuela de viación.**—El Lunes principiarán los ámenes de la Escuela de Aviación e dirige el capitán Juan Boizo anza.

A este acto será invitado especial-nte el almirante Caperton, y es obable que concurra también el esidente de la República.

BRASIL

RIO JANEIRO, 16.—**Felicitación Presidente del Estado de San Pa-o.**—El Presidente de la República rigió un telegrama al Presidente l Estado de San Pablo, señor Al-o Arantes Marquez, felicitándolo r la intensificación del cultivo de igo en esa provincia.

Campeonato Sud-Americano de otball.—La Confederación Brasi-ña de Deportes constituyó una co-isión especial para estudiar el cum-imiento de la resolución del últi-o Congreso de la Confederación ud-Americana de Football, que fijó ciudad de Río Janeiro para que ella se verifique el próximo cam-onato sud-americano de football e debe desarrollarse el presente o.

ESTADOS UNIDOS

NUEVA YORK, 16.—**Los cambios.** El cambio de Nueva York sobre ndres se cotizó hoy a la vista a 5 1|4; el de París sobre Londres giró a 27.57; el de Londres so-París a 27.16.2 y el de París so-Génova a 66.

ARGENTINA

BUENOS AIRES, 16.—**Impresión e produce en el Consejo de Minis-s el Mensaje del Presidente del uguay.**—En el Consejo de Minis-s se comentó favorablemente el nsaje del Presidente del Uruguay re todo en la parte que se refiere hecho desconocido hasta ahora, de nota que el Uruguay habría en-a la República Argentina pre-ntándola si suministraría armas a evitar una insurrección que se pechaba que Alemania tenía in-ciones de hacer en el sur del Bra-el Presidente Irigoyen contestó esa nota que en un caso tal Ar-tina prestaría todo su concurso a defender la soberanía del Uru-ay si éste se veía amenazado en soberanía.

l mensaje del Presidente urugua-agrega que el gobierno de ese país muy agradecido por el concur-amistoso de Irigoyen y que este no no puede permanecer ignora-para que se aprecie dignamente la laridad de sentimientos entre Ar-ina y Uruguay.

UENOS AIRES, 16.—**La huelga eral.**—Aunque la huelga general uaria ha sido aplazada circulan resiones optimistas sobre su con-ación. La policía procede enér-mente con motivo de los nuevos tados con petardos contra las vías de la Compañía Lacroze.

Ultima hora

ISTURBIOS EN VARSOVIA

nosidad contra los Imperios Centrales

ONDRES, 16.—"The Exchange graph Co." informa que ha re-lo comunicaciones de Copenha-que aseguran que en Varsovia a una gran excitación contra los erios Centrales. Los obreros han atado efectuar demostraciones as calles, las que están patru-as por soldados y policía.

COMUNICADO BRITANICO

ONDRES, 16.— (Oficial).— Un marino alemán abrió el fuego e Dover como a las 12.10 A. M. fuego se prolongó por espacio a 4 minutos. Las baterías de osta contestaron el fuego ene-y los disparos del submarino án cesaron después de haber o como treinta salvas. Un niño tó muerto y varios hombres, res y niños resultaron heridos. casas y en general la propie-privada, sufrieron escasos da-

COMUNICADO ALEMAN

RLIN, 16.—(Oficial). — En la e del 14 de Febrero nuestros royers, al mando del capitán ecke, llevaron un ataque sorpre-contra las grandes fuerzas que dan el canal entre Calais y Do-por el norte y el cabo Griznez olkestone por el sur. Muchos dacostas y numerosos barcos ueros armados fueron obliga-a sostener un encuentro con tros destroyers, que destruye-a casi todos ellos. Nuestros bar-regresaron a su base sin haber ido perjuicio alguno.

Mensaje leído por el Presidente del Uruguay señor Viera

en la apertura de las Camaras

"La separación de la Iglesia y del Estado satisfizo una de las más grandes y vehementes aspiraciones de la opinión pública".--Las relaciones internacionales del Uruguay---La guerra submarina sin restricciones y la actitud del Uruguay. --- El concepto de pan-americanismo.

MONTEVIDEO 16. — Con toda solemnidad se efectuó hoy la sesión inaugural del segundo período de la legislatura. Las galerías se encontraban repletas de público y una gran cantidad de representantes diplomáticos ocupaban los asientos de las tribunas.

La sesión se abrió con la lectura del mensaje presidencial, correspondiente al tercer año de Gobierno del actual primer mandatario.

El Presidente Viera dió lectura a su mensaje, que en síntesis dice:

"Conciudadanos del Congreso:

"Se puede afirmar, sin temor de incurrir en una exageración, que el año último fué uno de los más fecundos en sucesos transcendentales para el país. Para confirmar la exactitud de este aserto bastaría recordar que en este tiempo fué sancionada y ratificada la nueva Carta Fundamental, que contiene los más avanzados principios de organización política, cuya aplicación en la práctica hará resaltar las grandes ventajas que tienen y pueden hacer de nuestra Constitución un modelo digno de ser tenido en cuenta por otros pueblos que aspiren a reformas constitucionales.

Presidente Viera

"Por otra parte, durante el mismo período, la política exterior fué tan intensa que dió a nuestro país verdadera significación en la sociedad de las naciones. En el capítulo pertinente al Ministerio de Relaciones Exteriores, encontrará la Honorable Cámara, una información completa sobre todo lo obrado en materia internacional.

"Es indiscutiblemente la reforma constitucional, el problema de política interna de mayor importancia que se planteó durante el último año.

"Como se señaló en diversas ocasiones, el principal defecto de la nueva Carta Fundamental consiste en haber acumulado en manos del Presidente de la República todas las fuerzas de la nación, dejando así sin corregir uno de los más graves inconvenientes del actual sistema.

"La separación de la Iglesia y del Estado satisfizo una de las más grandes y vehementes aspiraciones de la opinión pública, que veía con profundo disgusto el régimen irritante para las conciencias libres, en favor de una determinada creencia religiosa. Si bien es cierto que los vínculos que unían a la Iglesia con el Estado se habían debilitado considerablemente en los últimos años, es también exacto que ellos podían reafirmarse en casos que los sucesos llevaran a la primera magistratura ciudadanos con tendencias religiosas. Para evitar el retroceso que esto último podía producir, convenía sancionar de una vez la separación de la Iglesia del Estado. Esta medida se hizo sacrificando la propiedad de los templos, que habían sido construídos por su peculio, pero de todos modos es preferible aceptar este perjuicio antes de mantener la injusta situación en su favor que tenía la Iglesia Católica".

El mensaje presidencial analiza después la labor del Ministerio del Interior, de las jefaturas de las municipalidades, de las Intendencias, de la Asistencia Pública, del Departamento de Higiene, etc.

En seguida se refiere a la labor del Ministerio de Relaciones Exteriores, y dice:

"La República desde los comienzos de la guerra europea había decretado su absoluta neutralidad en el conflicto armado, sin ocultar por ellos las simpatías que le merecían los ideales porque pugnaba el grupo de las potencias aliadas. Cuando en Febrero de 1917 el Gobierno alemán intensificó el bloqueo submarino, y anunció la destrucción de todos los buques neutrales o beligerantes que atravesaran determinadas zonas de guerra, cuya extensión ha ido en aumento, el Gobierno de nuestro país protestó enérgicamente contra ese atentado a las leyes de la civilización, que importaba al mismo tiempo un absoluto desconocimiento de todos los pactos internacionales, que la propia Alemania había firmado. En aquella ocasión el Gobierno del Paraguay expresó con acopio de antecedentes de la misma doctrina germánica, la magnitud del atentado que Alemania infringía a la civilización, sobre todo con la fijación de zonas marítimas vedadas a la libre navegación. El hecho mismo de que toda la prensa uruguaya, sin distinción de matices políticos ni de ideas filosóficas, aplaudiera calurosamente los términos de la nota de nuestra cancillería, indicaba claramente que nuestro Gobierno había sabido interpretar con toda fidelidad el pensamiento nacional. Y efectivamente, así se comprobó más tarde cuando los acontecimientos llevaron a nuestro país a adoptar medidas más radicales. El comentario exterior también fué unánimemente elogioso y se puede decir que desde este momento comenzó a destacarse en el concierto general de las naciones americanas la actuación internacional de nuestro país".

El mensaje estudia en seguida los decretos gubernativos referentes a la marina mercante uruguaya y al hundimiento del vapor "Gorizia". Más adelante el Presidente interpreta el concepto de pan-americanismo en la siguiente forma:

"Mientras tanto, si el hundimiento de buques que llevaban irregularmente el pabellón uruguayo, no determinaban al Gobierno del Uruguay romper sus relaciones con Alemania, y además, que la suerte que sufrían estas embarcaciones no estaba incorporada al patrimonio nacional ni a sus súbditos, el hecho es que la campaña submarina se proseguía sin restricciones de ningún género obligando a intervenir en la contienda a países americanos. Esto impuso al Gobierno uruguayo una actitud en la cual se tomaron en cuenta elevados principios de solidaridad continental, consagrando definitivamente el pan-americanismo, como un principio orientador de su política exterior, ya con ocasión de la decisión del Gobierno americano de romper sus relacones diplomáticas y comerciales con el Imperio alemán y más tarde, cuando declaró que el estado de guerra existía con el mismo país'.

"Aproximándose el momento de definir nuestro país su situación, el Ejecutivo resolvió previamente, que cualquiera determinación ulterior con respecto a la participación del país en el conflicto, fueran negociadas por medio de tratados de arbitraje, generales, amplios y obligatorios con naciones europeas de quienes íbamos a ser aliados. Por medio de estos tratados se acuerda someter al arbitraje todos los asuntos de cualquiera naturaleza que surjan entre los países combatientes y que no podrían ser resueltos por la vía diplomática. Estos tratados incluyen también los asuntos que se refieren a la negación de justicia; en estos casos, el arbitrajes no sería aplicado a las cuestiones que pudieran suscitarse entre un ciudadano, sociedad o corporación, con el otro Estado contratante, cuando, según la legislación, este último tuviera facultades para juzgar. Entendía el Gobierno de la República que antes de entrar a formar parte de una Liga de naciones que luchan por los ideales comunes de justicia y de derecho, era indispensable previamente asegurar el total reconocimiento de nuestra soberanía nacional, por parte de las potencias a quienes íbamos a prestar nuestro concurso y apoyo moral.

"El hecho de que distintos gobiernos europeos patrocinasen las reclamaciones de sus súbditos, sus trayéndolos al conocimiento de los Tribunales ordinarios de la República, que tiene facultades para juzgar de acuerdo con nuestras legislaciones judiciales, inferiría un agravio al país desprestigiando nuestra justicia, ya que se desconocían muchos de sus fallos y creaban una instancia excepcional en la cual sólo se beneficiaban los súbditos de las naciones extranjeras. El Poder Ejecutivo se propuso entonces suprimir estos hechos, verdaderos derechos de extranjería, incompatibles con el grado de cultura y adelanto, y aún más, con el orgullo de que blasonamos. Las gestiones empeñosas dieron un resultado completamente satisfactorio, ya que el Gobierno de Francia y de Inglaterra aceptaron firmar el tratado de arbitraje en los términos propuestos por la Cancillería uruguaya, comprometiéndose además dichos gobiernos a someter a los tribunales nacionales las cuestiones que, como la de rambla Sur, habían sido directamente llevadas al arbitraje sin haber pasado previamente por la justicia nacional y que no constituían en consecuencia un caso de denegación de justicia.

"Me es muy honroso declarar a las honorables Cámaras, el concurso inapreciable que, con motivo de estas transcendentales negociaciones, prestaron a nuestro país los gobiernos de los Estados Unidos y del Brasil. Las cancillerías de los Estados Unidos y del Brasil, en conocimiento de las gestiones del Uruguay, y que el Brasil consideró de "legítimas reivindicaciones", se apresuraron espontáneamente a colaborar con empeño amistoso en todas nuestras egstiones, llegando a emplear toda la influencia de sus indiscutibles prestigios ante los Gobiernos de los países europeos".

El mensaje alude después a la preparación y a la utilización de los barcos alemanes, para indicar en seguida los numerosos actos internacionales, tratados, convenciones, etc., suscritos con el Brasil, Bolivia, Chile, Perú, etc.

"Merece hacer mención a las relaciones, dice el mensaje, con la Argentina. Con este país se han intensificado aún más los sentimientos de solidaridad y amistad. Los vínculos de los dos pueblos se han afirmado no hace aún mucho tiempo por el Presidente Irigóyen, quien, con un jesto que hace honor a sus sentimientos americanos y enaltece al Gobierno que preside los destinos de la democracia argentina, en circunstancias de que se abrigaban muy serias sospechas de que el Gobierno alemán patrocinaba una insurrección de colonos alemanes con el objeto de producir un levantamiento en las provincias del sur del Brasil, y se insinúa a la vez que se pretendía llevar a cabo una invasión por el norte de nuestro territorio, el Gobierno del Uruguay, al poner este hecho en conocimiento del Presidente Irigóyen, le pidió que expresara cuál sería la actitud del Gobierno argentino en caso de que el Uruguay se dirigiera a él en demanda de materiales bélicos para armar las milicias y movilizarlas. El Presidente Irigóyen hizo saber a la representación de nuestro país en la Argentina, que, en caso de semejante atentado, el Gobierno argentino pondría todo su concurso en defensa de la soberanía de la nación uruguaya, asumiendo las responsabilidades consiguientes.

"El Poder Ejecutivo agradeció al Presidente Irigóyen tan amistoso concurso. Pero entiendo que este hecho no puede ser ignorado por vuestra honorabilidad y por el país, para que se pueda apreciar debidamente la solidaridad de los sentimientos que cultivan ambos pueblos".

El mensaje presidencial se refiere en seguida a otros aspectos de la vida interior de la República.

UN FARMACÉUTICO

o Farmacéutica, se necesita.
Por sueldo y condiciones, dirigirse por telégrafo a "Seguel", Botica Cruz Roja, Iquique.
01058-19-b

DESDE NUEVA YOK

(De nuestro corresponsal, por cable

En el transporte Angamos no cabe todo el material ferroviario destinado al ferrocarril de Arica a la Paz.--La carga sobrante será embarcada en el vapor Sverra

El "Angamos zarpará el Lunes próximo de New London en viaje a Chile

NUEVA YORK, 16.—"The Pullman Car Co.", de acuerdo con el contrato celebrado con la Empresa de los Ferrocarriles del Estado de Chile, puso al costado del transporte "Angamos" dos mil bultos con los carros y demás material destinado al Ferrocarril de Arica a La Paz.

Como no se tomó la precaución de cerciorarse de antemano de la capacidad de las bodegas del "Angamos", resultó que setenta y siete plataformas de los carros no cupieron a bordo. La Embajada de Chile, en vista de esta circunstancia, ordenó al Consulado en New London, tomar las medidas necesarias para embarcar las plataformas sobrantes en el vapor "Sverre", que llegará al puerto de Arica antes que la escuadra. Debido a esta falta de capacidad de las bodegas del "Angamos", el Gobierno de Chile se verá ahora en la necesidad de pagar el flete correspondiente por ese material ferroviario.

En vista de lo ocurrido, el transporte "Angamos" zarpará con toda su carga el Lunes de New London en viaje a Chile.

El cónsul de Chile en Japón

El señor Carlos Muñoz Hurtado, Cónsul General de Chile en el Japón, se encuentra en esta ciudad y seguirá viaje al Japón dentro de ocho días más.

El presidente de la "Du Ponts de Nemours Powder Co" manifiesta que en la oficina salitrera "Delaware" se ha ensayado con éxito un procedimiento para estraer la potaza de los ripios del salitre

NUEVA YORK, 16.—Mr. Barton, presidente de la "Dupont de Nemours Powder Company", compañía que tiene una oficina salitrera en Chile llamada "Delaware", manifestó ante la Sociedad Química Norte-Americana, que su compañía había obtenido un buen éxito en la operación de la extracción de potasa de los ripios que deja la elaboración del salitre, en cantidades que paga con creces los gastos que se hagan. Manifestó, asimismo Mr. Barton, que el secreto del procedimiento extractivo sería también proporcionado a otras compañías que representan los intereses aliados en Chile.

La temporada teatral en Nueva York

SE REUNEN EN ESA CIUDAD LOS MEJORES ARTISTAS DEL MUNDO.—LAS AUDICIONES MUSICALES

Durante las semanas pasadas han habido interesantes audiciones musicales en la ciudad, que constituyen un verdadero record, jamás visto hasta ahora.

Se han reunido en Nueva York dos grandes compañías de ópera, en las que figuran los artistas más prominentes del mundo, como ser Caruso, Muratore, Lazaro, De Lucca, Amato, Scotti, Mardones, Stracciari, la Melba, Barrientos, la Gerardine Farrar, Gallicurci, Schuman Heink, Matzenauer, Mary Garden y Genovee Wicks.

En la presente temporada no se ha representado en la Opera obra alguna de autor alemán.

En Boston, en la gran Filarmónica, se han llevado a efecto conciertos espléndidos, como asimismo en Nueva York.

La compañía francesa artística Coppeau, nos ha proporcionado en esta ciudad las obras y dramas más refinados, también hemos podido presenciar las representaciones de las artistas que actuaban en el teatro de "Vieux Colombier" en París. La representación y mise en scene ha sido idéntica a la forma como se presentaba esa compañía en París.

VALPARAISO

En honor del Presidente de la República

Almuerzo ofrecido ayer en Las Salinas por el Primer Alcalde de Valparaíso, vice-almirante Sir Jorge Montt

Ayer se llevó a efecto en el fundo Las Salinas, perteneciente a la Armada, el banquete ofrecido por el vicealmirante don Jorge Montt al Presidente de la República.

El banquete se efectuó debajo de frondosos árboles y en medio de los hermosos jardines del fundo. La banda de músicos de la Armada amenizó la reunión.

A los postres hizo uso de la palabra, para ofrecer la manifestación, el señor alcalde don Jorge Montt, cuyo discurso fué contestado por el señor Ministro del Interior.

Terminado el banquete, el señor Sanfuentes y muchos de los asistentes recorrieron las diversas dependencias del fundo.

A esta manifestación asistieron numerosas personas.

Damos en seguida los discursos pronunciados por los señores primer alcalde de Valparaíso y por el Ministro del Interior:

Discurso del primer alcalde de Valparaíso, vicealmirante don Jorge Montt

Con la próxima expiración del período municipal, llega a su término el mandato que la I. Corporación tuvo a bien conferirme para la gestión de los intereses de la localidad.

La Memoria que he debido formar, en cumplimiento de una disposición de la ley, contiene un resumen de los trabajos que esta administración ha ejecutado, trabajos que no necesito enumerar aquí, porque en ellos habéis participado la mayor parte de vosotros.

Sería superfluo recordaros el estado de ruina, indigencia y descrédito en que se encontraba la administración comunal al tiempo de comenzar la actual Municipalidad sus funciones.

Con deudas por más de seis millones de pesos y déficit que fatalmente iba creciendo por días, por ser los gastos mayores que las entradas, el más imperioso deber de la Municipalidad era regularizar la situación de su hacienda, arreglar la percepción de sus rentas establecidas y proporcionarse nuevas, a cuyo efecto había que principiar por la reorganización radical de los servicios municipales en condiciones más económicas y, sin embargo, de mayor eficiencia.

La consecución de esos objetos, que parecía un imposible, ya es un ideal realizado. La Municipalidad, sin haber descuidado el cumplimiento de las obligaciones de orden diverso impuestas por la ley, tiene presupuestos sin déficit; cuenta con fondos, sobrantes que suben hoy de medio millón de pesos, libres, por cierto, de retenciones o embargos, para iniciar o llevar adelante las obras que reclaman esencialmente las necesidades de la ciudad; y ha acrecentado sus fuentes de entradas en forma que puede mirar sin temores el futuro, si los electores, con la triste experiencia adquirida, procuran designar representantes animados de firme espíritu público, de sanos propósitos, contrarios, por lo tanto, a la política, si puede llamarse así, del derroche y de las incorrecciones que nos había conducido al desastre económico y moral, olvidando que la justicia trae aparejada siempre la utilidad.

Para obtener el resultado de que nos congratulamos, seguramente no habría bastado nuestro solo esfuerzo personal, por más activo y tenaz que se le suponga.

Ese éxito halagador se debe principalmente a S. E. el Presidente de la República, en quien hallamos en todo momento el más decidido interés por ayudarnos en nuestra empresa. Con su apoyo se presentó al Congreso el proyecto que, después de vencer muchas dificultades, llegó a ser ley, que trajo como resultado la normalización de las finanzas municipales.

Para la solución de este arduo problema y demás de carácter financiero o administrativo, tuvimos la diligente y eficaz cooperación de los dignos representantes de Valparaíso, senador señor Antonio Varas, y diputado señor Rafael Urrejola, quienes mostraron una perfecta solidaridad entre ellos y el Municipio, constituyéndose en celosos gestores y defensores de éste ante el Congreso.

Y todo cuanto pudiera atribuirse a la voluntad o acción del que habla, en esta campaña de restauración del poder y prestigio municipales, corresponde por igual a mis honorables colegas, alcaldes y regidores, porque comunes han sido los sacrificios, los esfuerzos de una fe inquebrantable, y la satisfacción de la victoria.

Mucho también debemos a la prensa de la localidad, que libró batallas en pro de los intereses del Municipio; — el concurso de los jefes de oficinas y empleados de la Corporación, que rivalizaron en celo para coadyuvar a nuestro intento, dentro de sus respectivos servicios; — y al patriotismo de los vecinos que compartieron abnegadamente nuestras tareas en el mejoramiento urbano, con entusiasta empeño, haciéndonos sentir la grandeza del régimen de verdadera democracia, en que procede a la luz del día y se realizan las ideas ya maduradas en la conciencia pública.

Estos colaboradores en el bien local, deben perseverar en sus trabajos, que no terminan aquí. Valparaíso, antes, detenido en las vías del progreso, está en movimiento; pero hay que impulsarlo constantemente para que no cese en su ascensión progresiva.

Y los habitantes de este pueblo deben comprender con la experiencia de los hechos, que su bienestar depende en gran parte de la acertada elección de sus representantes en el Congreso y en el gobierno local; y no olvidar que, tanto los unos como los otros, deben reunir las condiciones indispensables de probidad, patriotismo y prestigio que dignifican el mandato popular.

Al agradecer a S. E. cuanto bien ha hecho en favor de Valparaíso, y pediros me acompañéis a beber en su honor, me voy a permitir hacerle una petición: que corone su obra de progreso satisfaciendo dos necesidades que reclaman imperiosamente tanto la ciudad como la conveniencia nacional: la nueva vía férrea a Santiago y el camino plano a Viña del Mar.

A la salud de S. E.

El Ministro del Interior, don Domingo Amunátegui Solar

En nombre de S. E. el Presidente de la República, cordialmente agradezco esta espléndida manifestación que el señor don Jorge Montt, primer alcalde de la Ilustre Municipalidad de Valparaíso, dedica al jefe del Estado.

La asistencia de distinguidas personalidades a una fiesta que, como la presente, ofrece señalados caracteres de sincero y recíproco aprecio, aumenta la importancia de ella.

Hoy gozan los cabildos de autonomía política; pero no por esto deben vivir aislados. A la inversa, conviene que estrechen sus lazos de unión con las demás autoridades, a fin de combatir eficazmente vicios y preocupaciones, y a fin de fomentar con buen éxito el progreso del país.

Una labor común, inspirada en tan nobles propósitos, constituye la única fuerza capaz de vencer los obstáculos que se oponen al desenvolvimiento de las instituciones nacionales y de las cualidades propias del pueblo chileno.

La Ilustre Municipalidad de Valparaíso, actualmente gobernada por un benemérito ciudadano que se honra en velar por la salud de la ciudad, después de haber regido, lleno de cordura y patriotismo, los destinos de la patria, cumple su misión con independencia y altivez.

S. E. el Presidete se complace en prestarle decidido apoyo.

Por la magnitud de su comercio, por la numerosa población que encierra, y vale la pena de proclamarlo, por la valentía con que siempre ejerció sus funciones políticas, Valparaíso es acreedor a la amplia protección de los poderes públicos.

El Gobierno impulsará por todos los medios posibles las dos obras que reclama la ciudad: una nueva vía férrea a Santiago y el mejoramiento del camino a Viña del Mar.

Os invito a beber por la Ilustre Municipalidad del gran puerto de Valparaíso, y por su dignísimo alcalde, el señor don Jorge Montt.

Banco Italiano en liquidación.—El 11 de Marzo próximo se cumple el plazo de tres años fijado para efectuar la liquidación del Banco Italiano y la cancelación de sus créditos.

Los accionistas del Banco han efectuado una reunión para imponerse del estado de la liquidación y pago de los créditos y también para constituir nuevo directorio.

Se tomó nota de que hasta hoy se ha pagado el 80 por ciento de los créditos y que se espera completar el total en el plazo estipulado para efectuarlo.

Se eligió el Consejo de Aministración y un Consejo local para Santiago, con el siguiente resultado:

Consejo de Administración, de Valparaíso: señores Angel Minetti, Severo Questa, Camilo Mori, Juan B. Costa O., Juan B. Cavagnaro, Mario Faggioni, Francisco Zerega, Vicente Galletti B. y Juan B. Tassara.

Consejo local de Santiago: señores Emilio Castagneto, Juan Bersano, Antonio Passalacqua, Tomás Ca-

Si al entrar en una casa no-
a Ud. el olor de la col onia
Flores del Campo
asegure que sus dueños son
personas de buen gusto
18-B

pella, Flaminio Zambra, Estéban Dell'Orto y Guillermo Gellona.

Comidas. — La señorita Felicita Astoreca Granja ofrecerá hoy un almuerzo en el Gran Hotel de Viña del Mar a un grupo de sus relaciones.

—En su residencia de Viña del Mar el señor Arturo Lyon y señora María Luisa Edwards de Lyon ofrecerán una comida a un grupo de sus relaciones.

Veraneantes. — Han regresado a Santiago el señor Guillermo León N. y su hermana señorita Luisa E. León, el señor Adolfo Eguigúren Errázuriz y el señor Carlos Castro Espinosa.

—Se encuentran en Viña del Mar don Germán Riesco Errázuriz y señora Rosa Barceló de Riesco, don Luis Castro Ortúzar, don Joaquín Larraín Alcalde, señora Inés Echeverría de Larraín Alcalde y familia.

—A Viña del Mar ha regresado don Oscar Avendaño Montt.

—Ha llegado de Santiago a este puerto el señor Vicente Valdés Bysivinger.

—Se ha dirigido a Quintero la señorita Luz Carvajal.

—Ha partido a Zapallar el señor Eduardo Rodríguez Brieba.

—Se encuentra en este puerto don Eliodoro Muñoz Toro.

—Pasan una temporada en Valparaíso el señor Juan de D. Cuevas Millán y señora Amelia C. de Cuevas.

Matrimonios.—Se ha concertado en este puerto el matrimonio del señor Roberto Elizalde Leigthon con la señorita María Germain Espic.

—Privadamente se ha efectuado el matrimonio del señor Juan Gacitúa L. con la señorita Alice L. Russell.

Pabellón Club Viña del Mar.—Muy concurrido sigue siendo este anexo veraniego del Club de Viña del Mar, en el cual todas las tardes se organizan animados bailes.

El dinner-concert de moda de anoche se vió también con numreosísima concurrencia de distinguidas familias.

La orquesta de Mr. Folatre y la banda del regimiento Coraceros dieron mayor amenidad a la reunión.

Colonias Escolares.—En la mañana de ayer regresaron a este puerto las colonias escolares que pasaron una temporada de verano en Limache y Peña Blanca.

Mucho antes de la llegada del tren en que regresaban los escolares, la estación del Puerto se hallaba concurridísima por los padres de los colonos, el directorio y muchos socios de la institución Colonias Escolares Hijos de la Patria y el cuerpo de profesores que las han dirigido en las vacaciones.

Los niños desembarcaron en medio de las aclamaciones de los que asistían a su recepción. Todos los colonos revelaban intensa alegría y buena salud. El regocijo de los padres que asistieron a esperarlos era enternecedor.

Se organizó un desfile por las calles Prat, Esmeralda y otras hasta llegar, en la calle Independencia, a la Escuela Superior número 11 de Niños, en donde los alumnos fueron recibidos por sus padres y regresaron a su domicilio.

Movimiento marítimo.—Ayer salieron: el Lircay para Iquique e intermedios y despachado por los señores Artigas, Riofrío y Cía.; el Magallanes para Iquique e intermedios y despachado por los señores Duncan Fox y Cía.; el Elena para Chañaral e intermedios y despachado por los señores Villagrán, Aguayo y Cía.; el Quilpué para Coronel; el Lobo y el velero don Augusto para Lirquén, y ambos despachados por la Soc. Camento El Melón.

Informaciones del País

COLCHAGUA

RENGO.—Inspector de oficinas municipales.—Un diario de Rengo dice que hace tiempo que la Municipalidad ha pedido al Tribunal de Cuentas el envío de un inspector de tesorerías municipales a fin de que examine los libros de esa comuna.

ÑUBLE

CHILLAN.—Tren turista a Tomé. — En vista de la gran aceptación que ha tenido este tren, la Empresa de los Ferrocarriles del Tomé pondrá a disposición del público un tren especial turista a Tomé todos los Domingos hasta el 15 de Marzo.

El costo del pasaje para este tren tendrá una gran rebaja en el precio.

BIO-BIO

LOS ANGELES.—Huésped distinguido.—Se encuentra en Los Angeles el general retirado de Ejército, don Etanislao del Canto.

El ilustre viajero ha determinado pasar una temporada en esta ciudad.

Grupo Sotomayor.—Por ayer era esperado el Grupo de Artillería General Sotomayor que se encontraba hasta hace poco en los campos de Mariluán, asistiendo a la gran concentración de los cuerpos pertenecientes a la IV División Militar.

MALLECO

TRAIGUEN.—Regreso del Regimiento Miraflores.—El Martes a medio día regresó a esta ciudad el Regimiento de la guarnición, terminadas las maniobras que llevaron a cabo en los campos de Collipulli-Mariluán, las unidades armadas de la IV. División Militar.

La campaña, como excelentes resultados para la instrucción práctica de jefes, oficiales y tropas, nos aseguran ha sido una de las más provechosas que hayan realizado.

El regreso del Miraflores ha sido, como es justo, celebrado tanto por las familias de los militares como por el pueblo entero.

Traiguén ha recobrado su aspecto y movimiento habitual con la presencia del Regimiento.

VALDIVIA

LA SEMANA VALDIVIANA

Las fiestas continúan desarrollándose con éxito.—Algunos números de interés.—Con el mismo éxito de los días anteriores han continuado desarrollándose las festividades de la semana valdiviana.

La población mantiene en todo su vigor ese sello de característica alegría que ha despertado en sus habitantes la fiesta de la semana valdiviana.

En medio del mayor entusiasmo y con todo lucimiento se realizan los números del interesante programa confeccionado al efecto.

Ayer se ofreció un espléndido paseo por los ríos y la bahía de Corral a los scouts santiaguinos que concurrieron a participar de las fiestas.

Entre los scouts festejados figuraban también delegaciones de Talcahuano y otras poblaciones vecinas.

Terminado el paseo, los visitantes fueron invitados a visitar el establecimiento de los Altos Hornos, los fuertes españoles, etc.

En Niebla, los visitantes fueron obsequiados con un bien servido almuerzo.

Ofreció esta manifestación, en un hermoso discurso, el señor Vogt.

Siguieron en el uso de la palabra el señor Tomás de la Barra y el doctor señor Cárdenas.

Por la tarde, los visitantes concurrieron a una interesante conferencia, regresando después a Valdivia, gratamente complacidos de las atenciones que se les brindó en los distintos puntos que visitaron.

En la noche, en el local del Instituto Comercial, el Marqués de Dos Fuentes dictó también una interesante conferencia sobre "Colonización española en América", que mereció de parte de los numerosos asistentes especiales manifestaciones de aplauso.

Agua potable.—Los trabajos del agua potable, dice la prensa de La Unión, se continúan practicando con regularidad. En lo referente al estanque, aún no empieza la concretación, que se iniciará en la próxima semana, pero en cambio, se está preparando la armazón de la parte superior que luego quedará listo para ser colocado.

LLANQUIHUE

PUERTO MONTT.— Destrucción del malecón de Anjelmó.—Perjuicios de consideración.— Leemos en un diario de Puerto Montt:

Las altas mareas unidas al viento sur reinante en esta época, han continuado su obra destructora en toda la extensión del malecón comprendido entre una parte de la calle 21 de Mayo, hasta Angelmó. El oleaje lo ha destruído totalmente, hasta hacer desaparecer calzada y veredas en muchas partes, obligando en consecuencia, a que se haga el tráfico por la playa en mareas bajas.

Algunos edificios han quedado en tal estado que sus dueños se ven en duros aprietos para salir o entrar a ellos.

Igualmente sufrieron deterioros los trabajos del malecón que se reconstruye en el frente de la Plaza de Armas.

MAGALLANES

PUNTA ARENAS.—El fraude del petróleo.—Por el próximo vapor se enviarán a Santiago los antecedentes relacionados con el fraude del petróleo y que acumuló en esta el juez correspondiente.

Diversos asuntos graves habían imposibilitado a este funcionario para enviar antes estos antecedentes.

La cuestión fletes.—El público continúa preocupándose con interés, dice un nuevo diario de Punta Arenas, de la cuestión fletes y se espera que el Gobierno resuelva este aunto de acuerdo con los interesesgenerales de esta renión y procurando en lo posible evitar el pronunciamiento de odiosos monopolios.

Aquí se confía en que el gobernador, señor Contreras Sotomayor se hará oir del Gobierno.

Administrador de Aduanas.—Se ha hecho cargo de su puesto el nuevo administrador de Aduanas.

CAUTIN

Atentados criminales.— Comunicación del Intendente al Ministerio. — El Intendente de Cautín señor Meeks, ha enviado al Ministerio de Industria una extensa comunicación en la que pide a este departamento, se ordene la colocación de guardias en el puente colgante sobre el río Cautín, debido a que ha tenido informes de fuente fidedigna, que varios criminales pretenden cometer un atentado en el sentido de destruir en gran parte, el puente para que se hunda o se derrumbe al paso de cualesquier convoy con carga.

Hace presente el señor Meeks que tiene fundadas sospechas para decir que el accidente que se produjo hace poco más de dos meses y que casi costó la vida a unos honrados carreteros, se debió a un atentado criminal como el que se proyecta.

¡VERANEANTES!
"CREMA DE ORO"
Segura y eficaz contra desolladuras del cuerpo, ardor del sol, picaduras de zancudos, sabañones, irritaciones de la navaja, granos, furúnculos, herpes, rasgaduras de las manos y labios, ezcemas, pecas, empeines, grietas, señales de viruela, inflamaciones de la cara, asperezas, ronchas y todas las afecciones leves y molestias de la piel ocasionadas por el sol, las brisas del mar, el frío o automovilismo.

El problema del tránsito

La reglamentación municipal por sí sola no produce garantías suficientes.--Necesidad de dictar una ley sobre el particular.--La dirección de los vehículos.

El establecimiento de una sanción eficaz para los infractores.--Con el Intendente señor Subercaseaux.

La prensa, haciéndose eco del sentir de la opinión pública, se ha preocupado con insistencia en estos últimos tiempos de señalar un mal que significa en el tránsito de las ciudades y aún de los campos, un peligro constante para la vida de las personas.

Nos referimos a la frecuencia con que se vienen produciendo desgracias automovilísticas de todo género, sin que se haya tomado por parte de las autoridades medidas eficaces que prevengan y sancionen estos males cuya acentuación mantiene al público en alarma constante.

Sobre este particular, pasamos a conversar ayer con el Intendente interino de la provincia, don Francisco Subercaseaux para conocer el espíritu de este funcionario ante las necesidades de una situación que, precisamente las autoridades, están en el deber de transformarla dentro del orden y la corrección más absoluta.

Don Francisco Subercaseaux

El señor Intendente nos manifestó que la Intendencia, comprendiendo la responsabilidad que le afecta en estas cuestiones, se ha preocupado de estudiar ampliamente esta materia, obteniendo conclusiones que espera habrán de reportar resultados altamente beneficiosos.

Es así como después de estudiar las causas que motivan la gran cantidad de accidentes desgraciados, creo que se puede llegar a la conclusión de que la reglamentación municipal no puede prestar, por sí sola, garantías suficientes y que es indispensable dictar una ley que legisle sobre ciertas cuestiones que por su naturaleza no pueden ser tratadas con éxito por simples reglamentos u ordenanzas municipales.

Ocurre que con la sola reglamentación municipal es de todo punto imposible llegar a la uniformidad del tránsito, porque en cada comuna habrá una reglamentación diversa, a veces contraria, y queda, pues, la vida de los transeuntes sujeta al capricho de cada Municipalidad.

—¿Y cuál es, a este respecto, la consecuencia de mayor inconveniencia?

—La que se refiere, por ejemplo, a la dirección que deben llevar los carruajes. Existe una disposición que obliga a los conductores a tomar la izquierda dentro de la capital, mientras en las demás ciudades del país debe tomarse la derecha... Los conductores de la capital que salen en excursión a las comunas rurales y que ignoran los límites de éstas, quedan, como es natural, expuestos a choques y accidentes inevitables. Al revés, los maquinistas de automóviles que vienen de fuera, acostumbrados a otra reglamentación, están expuestos al penetrar a la ciudad, a producir toda clase de atropellos.

—¿En qué forma piensa usted, señor, que podría solucionarse este primer punto?

Por medio de una ley, se podría determinar de un modo general y obligatorio, la dirección que deben seguir en todo caso los vehículos, con cuy auniformidad se evitarían las confusiones a los conductores y se prevendrían accidentes, que de otro modo parece imposible evitar.

A mi juicio, esta dirección sería siempre la derecha, ya que es la establecida hoy para casi todo el país y la que siguen la mayoría de tranvías de la capital.

—Y con respecto a las faltas mismas que diariamente cometen los chauffeurs, ¿qué opinión se ha formado el señor Intendente?

—Pues bien, que con la sola reglamentación municipal no se consigue la sanción eficaz que debieran tener.

Se les aplica por ahora una multa que no sube de $ 60 y que no guarda proporción alguna con el carácter de las infracciones.

El chauffeur que hace su correspondiente pago queda de hecho libre de toda responsabilidad y, al volver éste a sus labores, renace con igual vigor el peligro para la vida de las personas.

—¿Qué medidas estima Ud| indispensables para llevar corrección y seguridad en lo que respecta a este asunto?

—Considerar debidamente lo que dice relación con los permisos, con la velocidad de los vehículos y la embriaguez de los conductores; pero para ello, por las razones antes apuntadas, es menester legislar sobre la materia.

En una ley que se dictase sobre el particular y en lo que se refiere a la falta de permiso, penada hoy con una multa, creo que se debe proceder a cambiar dicha pena por la de prisión inconmutable. Es, a mi entender, la única sanción que tendría efectos prácticos.

En lo que se refiere ahora a la velocidad de los automóviles, cuyo exceso es la causa más común de desgracias en las calles y aún en los caminos, debe reglamentarse también en forma enérgica, considerándose la tercera contravención a la ley, como base suficiente para cancelarle al conductor el permiso correspondiente.

Nos queda el estado de ebriedad en los conductores. Pienso que al que se le sorprendiera manejando su máquina en este estado, debería cancelársele inmediatamente también su permiso, sin perjuicio, por cierto, de que se le aplique la pena que por el delito de ebriedad recae sobre él.

—En un proyecto de ley, ¿qué otros puntos estima usted, señor, que deberían tratarse?

—A la verdad, debo manifestarles que son muchas las materias que deben consultarse y que la Intendencia se ha preocupado ya de refundir en un detenido estudio con el propósito indudable de confeccionar un proyecto de ley que enviará para su tramitación correspondiente al Ministerio del ramo.

Después, si esta idea llegamos a realizarla, les informaré ya más ampliamente.

Por lo pronto, como les he manifestado, mi opinión es que si no se recurre a una ley para toda la República que establezca uniformidad en el tránsito y que sancione con eficacia las infracciones antes mencionadas, se hará un tanto imposible evitar las desgracias que a diario lamentamos

—Al dictarse esta ley—terminó diciéndonos este laborioso funcionario—se dejaría, por cierto, a las Municipalidades la reglamentación de las demás materias complementarias.

La huelga de zapateros

Las gestiones de arreglo. — Estudio del pliego de condiciones

Como lo informamos en nuestra edición anterior, los industriales iniciaron ayer particularmente el estudio del pliego de condiciones presentado por los obreros.

Aún cuando no todos los industriales se encuentran en esta capital, se cree que en la segunda de las reuniones, la cual se efectuará el Martes próximo, los patrones habrán de contestar definitivamente a las bases propuestas por los obreros en el pliego de condiciones.

Entre tanto, los obreros han iniciado ya sus trabajos industriales en el local social, fabricando toda clase de calzado. Esperan contar pronto con mayores elementos para dar más impulso a estos talleres.

Los huelguistas han continuado recibiendo adhesiones de diversas instituciones obreras de diferentes puntos del país.

RECARGO ADUANERO

Según decreto del Ministerio de Hacienda, se ha fijado en 63.45 por ciento el recargo aduanero que deberá regir en la semana que comienza.

El 30 por ciento en letras sobre Londres de los derechos de exportación, se cobrará a razón de 22.790 peniques por peso oro.

LA COLONIA POLACA EN CHILE

Telegrama de protesta

La colonia polaca residente en Chile ha enviado al Comité Nacional Polaco en París el siguiente telegrama:

"Comité National Polonais. —París.—Colonie Polonaise au Chili proteste energiquement contre incorporation des districts polonais a Ukraine.—Swierczewski.—Sydow.— Chmyzowski.—Olejnik."

(Traducción)

"Comité Nacional Polaco.—París. —Colonia polonesa de Chile protesta enérgicamente contra la incorporación de distritos poloneses a la Ukrania.— Swierczewski. — Sydow. —Chmyzowski.—Olejnik."

CANONIGO TESORERO

Ha sido nombrado canónigo tesorero de la Catedral de Santiago el Pbdo. don Cristóbal Villalobos.

RELACIONES

Se ha dirigido a su fundo en Polonia, departamento de San Fernando, el Ministro de Relaciones Exteriores, señor Pereira.

—El Sub-Secretario del mismo Departamento, señor Francisco Donoso Carvallo, se dirigió a Los Andes para regresar mañana Lunes.

COMISION DE PUERTOS

El Sábado próximo se reunirá la Comisión de Puertos, con el objeto de estudiar diversas cuestiones relacionadas con las obras portuarias de Valparaíso y San Antonio.

MALTOSINA

LA MEJOR HARINA MALTEADA que se expende en el país, pues contiene también féculas y fosfatos.

Los niños que padecen de estreñimiento o estitiqués encontrarán en la MALTOSINA un alimento ideal.

Se fabrica en el mismo Laboratorio que el ALIMENTO MEYER.

Pídala donde Daube y Cía. y demás Droguerías y Boticas.

$ 2.20 TARRO

17-b

Intercambio intelectual chileno argentino

El señor Rodolfo Rivarola trata este asunto con el Ministro de Instrucción Pública y con don Valentín Letelier.—Venida de profesores argentinos a Chile a dar conferencias científicas. — Retribución de parte de Chile

Como se sabe, se encuentra en esta capital el Decano de la Facultad de Filosofía y Letras de la Universidad Nacional de Buenos Aires y Rector de la Universidad de La Plata, doctor Rodolfo Rivarola.

El distingido huésped es además un publicista de gran reputación.

Ha dirigido con todo acierto La Revista Política desde 1910.

El señor Rivarola, acompañado del Cónsul argentino don Salvador Nicosía, visitó ayer al Ministro de Justicia e Instrucción Pública don Pedro Aguirre Cerda y al señor Valentín Letelier. Trató con ellos acerca de la mejor manera de fomentar el intercambio intelectual chileno-argentino.

La conversación sobre este particular fué de lo más interesante y según nuestras informaciones, se tocaron puntos bastante concretos.

En el presente año vendrán dos catedráticos argentinos a dar conferencias a Santiago sobre diversos temas científicos.

Chile retribuiría enviando asimismo a dos profesores a dar conferencias en las Universidades de Buenos Aires y de La Plata.

Dr. GIANELLI
Estudios en Europa
Especialista en sifilis, piel, vias urinarias.
21 DE MAYO 562
Consultas: de 9 a 11 1|2 y de 2 a 5 1|2.

LA DESGRACIA DE PUDAHUEL

Con motivo de la desgracia ocurrida en el Parque de Pudahuel, el dueño de ese establecimiento nos envía la exposición siguiente:

Los internos de un Instituto llegaron a Pudahuel de paseo a cargo de un profesor y acompañados del mozo del Instituto y quisieron bañarse en la laguna frente al establecimiento del Parque sportivo Pudahuel.

Como hasta ahora no se han terminado las instalaciones de baños públicos y no hay todavía ramadas donde desnudarse, el administrador del establecimiento prohibió a los niños se bañaran y ellos se vistieron y pidieron un bote para pasearse en la laguna. Se les dió un bote y se alejaron bogando como a 1 1|2 kilómetro del establecimiento, donde atracaron el bote y se echaron al agua para bañarse.

El mozo del Instituto desapareció de la superficie y no volvió a aparecer; uno de los alumnos se aproximó al sitio donde había desaparecido el mozo y trató de salvarlo; pero no lo consiguió.

En esta desgracia no cabe ninguna culpa, nos dice, al establecimiento, ya que se había prohibido a los niños de bañarse, haciéndoles notar la profundidad de la laguna. El profesor que les acompañaba, entendemos, no debía haber permitido a estos niños echarse al agua después de las indicaciones de peligro del administrador y todavía mucho menos a donde no había vigilancia ni ayuda posible de parte del personal del establecimiento.

Seguramente, agrega, que el sumario levantado por el comandante de policía de Barrancas probará que no ha habido ninguna falta de parte del establecimiento.

CENTENARIO DE LA BATALLA DE MAIPU

Próxima reunión

Las festividades centenarias de la batalla de Maipú prometen resultar brillantes.

La comisión de festejos del Centenario de Chacabuco, en cumplimiento a un acuerdo anterior, ha resuelto convocar para fines del mes a una reunión general a todos los delegados de las diferentes instituciones.

Esta comisión deberá marchar de acuerdo con la Liga Patriótica Militar, cuyas gestiones preliminares las hará la Mesa Directiva, que es compuesta por los señores Francisco García Giroz, presidente; Francisco Lira D., vice-presidente, y secretario, señor Enzo Castro.

En la primera reunión de delegados se eligirá el comité ejecutivo y se comunicará su constitución a la Intendencia.

Se harán las gestiones del caso para que las reuniones preliminares de esta comisión se efectúen en los salones de la Intendencia.

En el programa de festejos se incluirá la otorgación de diversos premios.

OPERARIO QUE CAE A UN CANAL

A las 8 3|4 de la noche y en circunstancias en que intentó subir al carro N.o 173 de la línea Recoleta, cayó al canal de la Pólvora, el operario de la carrocería Santiago, llamado Santiago Soto.

Apenas hubo caído las aguas lo arrastraron más de cinco cuadras.

El oficial de servicio señor Francisco Cuadra y algunos guardianes lograron sacarlo casi una hora más tarde.

Soto fué conducido a la Asistencia Pública, donde experimentó mejoría.

ASAMBLEA DE CONTRIBUYENTES

Para hoy ha sido citada la Asamblea de Contribuyentes en la sala municipal, para deliberar sobre los siguientes asuntos:

Acuerdo municipal de 27 de Diciembre, que suplementó con 15,000 pesos el ítem 22 de la partida 5.a para el pago de jornales de la Policía de Aseo.

Reglamento para el expendío de la leche y sus derivados.

GOBERNADOR DE TARATA

El Ministerio de Relaciones Exteriores ha expedido un decreto por el cual se nombra Gobernador de Tarata, por un nuevo período legal al señor Manuel Cartagena.

Proximamente:
Debut de la célebre artista

BESSIE LOVE, en
Valor y Abnegación

LIGA DE DEFENSA DE COMERCIANTES

Bajo la presidencia del vice- don Lorenzo Ravera, se reunió el Viernes 15 por la noche el directorio de la Liga de Defensa de Comerciantes, con asistencia del secretario don José Más, del tesorero don Ricardo Boati, del pro-secretario don Luis Prada, y de los directores señores Santiago Galletti, Héctor Zambo, Amaranto Salas P., Juan Cianglierotti, Jacob González, Guillermo Arregui, Carlos Botta, Luis Giacomino, Francisco Sabá, Estéban Solari, Carlos Luxoro, Leonardo Nigro, Juan Martínez, Juan Solari, Rafael Cabrera, Antonio Paratori, Juan Martini y Gabriel Aguiló.

Se dió cuenta de una carta del presidente de la Liga, señor Manuel J. Fernández, en que solicita permiso por dos meses, delegando sus funciones en el vice-presidente, don Lorenzo Ravera; se acordó conceder la licencia pedida por el señor Fernández.

De otra carta del director señor Antonio Bonati, solicitando permiso hasta el 25 de Marzo, por motivos particulares; también se concedió.

A continuación se presentaron las siguientes solicitudes de aspirantes a socios de la Liga: señores Pablo Tapia, José Ross, Servando Puelma, Juan Mitjans, José Ignacio Leyton, Andrés Zambra, José Dellapiane, José Laneri y señora Inés Olivera; siendo todas aceptadas.

El vice-presidente, señor Ravera, dió cuenta de los gastos y entradas de la fiesta-aniversario del 6 de Febrero, que dejó un pequeño saldo a favor de la institución; se aprobó esta cuenta, con un voto de aplauso para la comisión de fiesta.

En la orden del día se nombró una comisión compuesta de los directores señores Leonardo Nigro, Antonio Paratori, Amaranto Salas, Luis Prada y Héctor Zembo; para que estudien el mejor modo de servir a los socios, en la renovación de sus patentes de comercio.

Después se constituyó el directorio en sesión secreta, para estudiar la situación política, acordando por unanimidad apoyar oficialmente, a nombre de la institución y del comercio organizado, a los candidatos a senador y a diputado por Santiago, señores don Guillermo Subercaseaux y don Luis Galdames, del Partido Nacionalista.

También se acordó pedir al candidato a municipal de la Liga, don Amaranto Salas Prado, que presente su programa de trabajo en el Municipio, como futuro representante del comercio, en la próxima sesión extraordinaria de directorio, que se acuerda celebrar el Miércoles 20 de Febrero, a las 2.30 de la tarde, en el local de la Liga.

Finalmente, se acordó citar a una reunión especial a los vendedores y cobradores del comercio en abarrotes, para el mismo día Miércoles 20 del presente, a las 8 de la noche, en el local social, Bandera 34, interior oficina 5, para tratar con ellos asuntos de gran interés común; y se nombró una comisión compuesta de los directores don Juan Solari y don Juan Martínez, para que se pongan al habla con los vendedores y cobradores mayoristas.

Se nombró director de turno al señor Juan Martini.

Se levantó la sesión, a las 11.45 P. M.

CEMENTERIO DE TALCAHUANO

Por decreto del Ministerio del Interior se ha aprobado el acuerdo celebrado por la Junta de Beneficencia de Talcahuano, en sesión de 24 de Enero próximo pasado, para fijar en $ 5 el valor del metro cuadrado de terreno del Cementerio número 2 de esa ciudad, que se venda para bóvedes o sepulturas a perpetuidad; en $ 5 el valor de sepulturas para párvulos, por tres años; y en $ 9 el de las sepulturas para adultos, por igual tiempo.

LEGACION ALEMANA

Con motivo de la conclusión de la paz con Ukrania y del retiro de Rusia de la guerra, el Ministro de Alemania, Excmo. señor Von Erckert ordenó izar la bandera durante tres días en la Legación de Alemania y en todos los consulados alemanes en Chile.

TELEGRAMAS SOBRANTES

En las oficinas del Telégrafo Comercial hay los siguientes:

Oficina Central: Desconocidos: Pelayo Olivera, Carlos Grado, José Lepe, M. Molina. Ausentes: W. Müller, Manuel Galán, Ricardo Oea.

Oficina Catedral: Luis Burriorán, María B. de Garcés, Ugarte.

Oficina Recoleta: Enrique Schulz.

DEFUNCIONES

Febrero 16. —Dionisio Sanhueza, de 2 años; Pedro Pérez, de 3; Rosalía Castro, de 27; Jesús Soto, de 48; María Ipina, de 63; Encarnación Fuenzalida, de 13; Rosendo Ortega, de 1; Luis Romero, de 72; Froilán Cuevas, de 8; Nazario Pizarro, de 15; Guillermo Castro, de 6; Sinforosa Leyton, de 34; Pantaleón Barros, de 3; María Pérez, de 36; Ilda Salas, de 5; y once menores de 1 año.

En el Regimiento Pudeto

Manifestación de despedida a los aspirantes a oficiales

Ayer a las 10 A. M. se llevó a cabo en el Casino de oficiales del Regimiento Pudeto N.o 12, una manifestación con la cual los oficiales de dicho Regimiento, despedían a los aspirantes que terminaban el curso después de haber recibido el título de oficiales de reserva.

Asistieron a dicha manifestación los siguientes oficiales: comandante señor I. Caviedes, mayor señor M. Díaz, capitán señor Merino, los tenientes señores L. Varela, M. Urcullu, L. Prado, R. Larraín, C. Garretón, F. Arriagada, J. Zúñiga, C. Asenjo, Pizarro, J. Lorca, D. López, E. Moreno, O. Fernández, Martínez, y los aspirantes señores E. Cruzat, A. León, J. Sepúlveda, A. Fontecilla, R. Krause, A. Mujica, O. Pérez, O. Ramírez y L. Concha.

Hicieron uso de la palabra el señor teniente Urcullu, quien ofreció la manifestación.

Contestó el aspirante señor Oruzat.

Habló también el teniente señor F. Arriagada.

La manifestación terminó más o menos a las 12 M.

Los aspirantes asistieron después a un almuerzo íntimo.

SOLICITUD AL PRESIDENTE DE LA REPUBLICA

Los pequeños propietarios de Nancagua piden la supresión del impuesto adicional a las propiedades cuyo valor no exceda de 5,000 pesos

Los pequeños propietarios de Nancagua han dirigido al Presidente de la República la siguiente solicitud:

"Nancagua, 12 de Febrero de 1918. —Excmo. señor: Los abajo subscriptos, pequeños propietarios de la comuna de Nancagua, a V. E., respetuosamente, exponemos: que, según el artículo 38 de la ley número 3,091, se exhonera de pago del impuesto adicional de haberes a las propiedades cuyo valor no exceda de cinco mil pesos, siempre que los propietarios justifiquemos ante la Dirección de Impuestos Internos que carecemos de otros bienes raíces.

La condición que se nos impone por esta ley, para acogernos a la exensión que se nos ofrece, es tan dura como inconsulta. Estamos al corriente de las medidas que posteriormente ha tomado la Dirección de Impuestos Internos para facilitarnos la comprobación a los que poseemos un sólo bien raíz; pero, con respetuosa franqueza, debemos manifestar que estas medidas han dejado las cosas en peores condiciones, pues, con motivo de la solicitud que la Tesorería Fiscal nos exige para gestionar nuestra exhoneración del pago, se ha dado margen a individuos inescrupulosos para ejercitar un comercio infame con los pobres gentes ignorantes y analfabetas, en su mayor parte, quienes han tenido que pagar por la citada solicitud cinco, diez y más pesos, sacados no muchas veces de las economías sino del propio sustento de infelices campesinos.

Se nos ha querido hacer creer que esta exhoneración dura los cinco años del avalúo; pero nosotros comprendemos que esto es inexacto por cuanto ¿quién puede privarnos de adquirir otro bien raíz desde el día siguiente de justificar que poseíamos uno solamente? Esta consideración deja en claro que la justificación debe hacerse en cada período de pago durante los cinco años; y si así no fuere, la ley se vería burlada constantemente.

La justificación misma es impracticable e inútil, debido, especialmente, a la frecuentísima igualdad de nombres y apellidos entre los contribuyentes del país, ya que sólo en esta pequeña comuna existen varios casos cuyas personas son únicamente prógimos.

Si los señores legisladores no han tomado en cuenta estos dos puntos capitales: la justificación en cada período de pago y la igualdad de nombres, al elevado criterio de V. E. no podrá escapar que la redacción del precitado artículo 38 de la ley número 3,091 está hecha con la mejor intención, pero, sí, con la más inocente calculación de las consecuencias. Tampoco escapará a V. E. que la citada justificación para evitarnos del impuesto adicional, no sólo con originarnos gastos mayores que la contribución que debiéramos satisfacer si lisa y llanamente rechazáramos el presente griego que se nos ofrece, origina también gran trabajo inútil a la naciente Oficina de Impuestos Internos, a los señores tesoreros y a los juzgados del país.

Por todas estas consideraciones y deseosos de aclarar la situación molesta en que se nos ha colocado a los pequeños propietarios, a V. E. suplicamos que, de acuerdo con el honorable Consejo de Estado, se digne procurarnos la supresión del pago del impuesto adicional a toda propiedad o propiedades de un solo dueño cuyos valores no excedan de cinco mil pesos, o bien disponer que paguemos dicho impuesto, como los demás contribuyentes, sin ningún trámite.

Es gracia, Excmo. señor.— Pedro Riveros.—Pedro Cerón Urzúa.— Pantaleón Ayala.—Rosa Cáceres.— Bautista Cerón.--Gerónimo Silva.--Manuel Rus.—Carlos Carrasco.—Alejo Valenzuela.—Carlos Rojas.—Damiana Murillo del Pino.—Félix Sánchez.—Por Sucesión Pablo Ayala, Luis Ayala.—José Luis Díaz."

JUNTA DE VECINOS DE TACNA

Miembros de la Junta de Vecinos de Tacna fueron nombrados los señores Cochrane Salvo, Ricardo Olea, Adriano Bravo y Luis Fernando Holley, en reemplazo de los señores Anselmo Blanlot Holley, Zócimo Valenzuela, Horacio Larraín y Valentín Herrera, que renunciaron.

EL EMBAJADOR DE ESTADOS UNIDOS

El Embajador de Estados Unidos en nuestro país, Mr. Joseph H. Shea, ha aplazado hasta Abril próximo su viaje a aquel país, que debe hacer por licencia que le ha concedido su Gobierno.

CAMIONES

Avisamos a los agricultores, industriales y comerciantes, que hemos sido nombrados

AGENTES GENERALES PARA CHILE

del famoso AUTO CAMION

"DUPLEX"

el que, con sus cuatro ruedas motrices, MAGNETO BOSCH y carburador especial, es el más poderoso, económico y de mayor duración.

MONTVAL & Co.

AGUSTINAS 1041-49

SANTIAGO -:- VALPARAISO -:- COQUIMBO -:- CONCEPCION

1373-17-b

Obras del Puerto de San Antonio

Necesidad de prolongar el rompeolas.— La explotación próxima del puerto

De la sexta memoria presentada por el Director de las Obras del Puerto de San Antonio, señor Reyes Cox, tomamos los datos que publicamos a continuación:

Con la ampliación del plazo concedido por el Supremo Gobierno para las obras generales por decreto N.o 1994, de 25 de Septiembre de 1917, la prórroga venció el 14 de Agosto del mismo año, fecha en la cual hizo la Empresa la entrega provisoria de las obras correspondientes.

Dichas obras comprendían: el rompeolas y los terraplenes, con sus enrocados de defensa; quedando pendientes, en construcción, los atracaderos para buques, que deberán terminarse en Abril próximo.

La Comisión nombrada al efecto por el Supremo Gobierno, procedió a inspeccionar y revisar detenidamente los trabajos ejecutados, y encontrándolos conformes con los planos y especificaciones del contrato, los dió por recibidos provisoriamente.

Como tantas veces se ha dicho: con las obras que van a terminarse el puerto queda inconcluso, pues debe prolongarse el rompeolas para completar el abrigo del fondeadero, y deben construirse más malecones, para atender al tráfico inmediato del puerto.

No puede pensarse que el Estado haya invertido $ 10.000,000 de 18 d. para tener un fondeadero de buques, y hacer la movilización de la carga con el rutinario lanchaje.

La autorización legal de 1910 fué por 17 millones, con el objeto de dotar al puerto de los malecones necesarios para un movimiento de 400,000 toneladas.

Hoy día, con $ 3.700,000 de 18 d. más, o con un total de 13 millones 700,000 de 18 d., se dejaría al puerto en esas condiciones, ahorrándose $ 3.300,000 de 18 d.; y todavía ese nuevo gasto sería ampliamente resarcido con el producto de la venta de terrenos fiscales sobrantes.

No debe olvidarse tampoco que no se dispone de utilería de ninguna especie: grúas, vias férreas, galpones, etc., ni siquiera para los atracaderos en construcción, lo que ya en numerosas ocasiones he manifestado. Hoy día la explotación provisoria del puerto la hace la empresa constructora con sus propios elementos: una vez que ésta se retire, quedaría el puerto absolutamente paralizado.

La explotación provisoria del puerto, puede decirse se inició a principios de 1916, con cierta irregularidad; en ese año entraron 60 vapores, que movilizaron unas 60 mil toneladas de carga. El máximo de movimiento se alcanzó en Diciembre de ese año, que se movilizaron 10,800 toneladas, con 10 vapores.

Durante el año 1917, el movimiento marítimo ha aumentado, y si no ha sido mayor, se debe exclusivamente a la falta de elementos, pues varias casas fuertes han deseado contratar embarques y no ha sido posible atenderlos.

El total movilizado en el año alcanzó a 135,000 toneladas de carga, con un total de 120 vapores entrados. Esa carga en su parte principal ha sido de carbón para los Ferrocarriles del Estado y además, carbón para la Compañía de Gas de Santiago, coke para la Compañía Minera de Naltagua, carbón para las Cervecerías Unidas, cebada, exportada para el norte; harina y pasto aprensado para esta última zona. La cebada, harinas y pasto embarcados para el norte alcanzaron a 5,620 toneladas, y a cerca de 30,000 toneladas los tres primeros.

En el presente año se desoargaron 100,000 toneladas de carbón para los Ferrocarriles y seguirán haciendo su tráfico las firmas ya indicadas.

Es posible también que la Braden Cooper Co. inicie su movimiento por este puerto, y varios otros lo harían si fuera posible atenderlos.

La huelga de Talcahua

El comité huelguista solicita adhesión de los obreros ferroca leros.—Nota al Gobernador partamental

La huelga de los obreros del que continúa sin solución.

El comité huelguista ha tado la adhesión de los ob ferrocarrileros.

Ha llegado a Talcahuano Ricardo Toro Ponce, represen te de la Federación de la de Mar de Valparaíso.

El señor Toro Ponce ofreci cooperación de sus compañer los obreros en huelga.

El Gobernador departame recibió la siguiente nota:

"Señor Gobernador departa tal.—Presente.—Respetado

La Junta Administrativa Consejo Federal cumple con deber de comunicar a US. con esta fecha el personal de ta de la Sección Dique se ha gado al movimiento obrero y reunión general del gremio apuntaladores y pintores ac ron elevar a US. las siguiente ticiones para que por su medio las haga llegar a la Co dancia en Jefe del Apostad

1.o Como el escaso sueldo noventa y siete pesos mens no nos permite obtener con laridad los artículos de con de primera necesidad que so dispensables para el alimento nuestro estómago y el de nue familias, pedimos se nos de va la ración de víveres que tres años nos suprimieron o su defecto, se nos de en efectivo el valor de dicha ra

2.o Nombrar a los compa Pedro Morgado y Juan Pra Muñoz para que nos represe

Es justicia.—Pedro P. M do, presidente.—Juan Pra Muñoz, secretario accidental".

UN LIBRO INTERESAN

Con el título de "Turismo provincia de Llanquihue", recibido un interesante libro d ñor don Germán Weederholz, no, destinado a los turistas q seen conocer la provincia de quihue.

El libro consta de 200 pági 8.o menor, trae un mapa de es vincia, otro de los ferrocarril Estado, tres planos de puert parajes importantes, 75 vistas gráficas, calendarios de 1918 itinerarios de los ferrocarriles combinación con la República gentina, servicios sanitarios, cripción detallada de la provin Llanquihue, puertos, ciudades, lagos, volcanes y parajes impo tes, lista de todos los hoteles, pores, precios, y en general dato necesite el turist más e te que desee visitar Llanquihue, gar al lago Nahuelhuapi y por la República Argentina Buenos Aires.

EN EL CENTRO DEMOCR CO ITALIANO

En el Centro Democrático llano habrá hoy a las 9 P. M., fiesta a beneficio de la Cruz de Italia.

He aquí el programa:

Gran lotería Americana a neficio della Croce Rossa Ita ore 9 P. M.

Concerto vocale: Per mati artisti signora María pini, signori A. Scampini, dini ed il prof. Sig. Ettore trucci y quali gentilmente ranno il loro concorso.

Monólogo: Il signor Tio richiesta di molte famiglie rá il seguente: Lo Sciopero Fabbri.

Gran Ballo in Maschera. sone che prenderanno part ballo incostume, dovranno mente presentarsi alla com ne per essere riconosciute.

Nota: Il biblietto d'ingres diritto an un premio che sar tegliatto alle 12 pom.

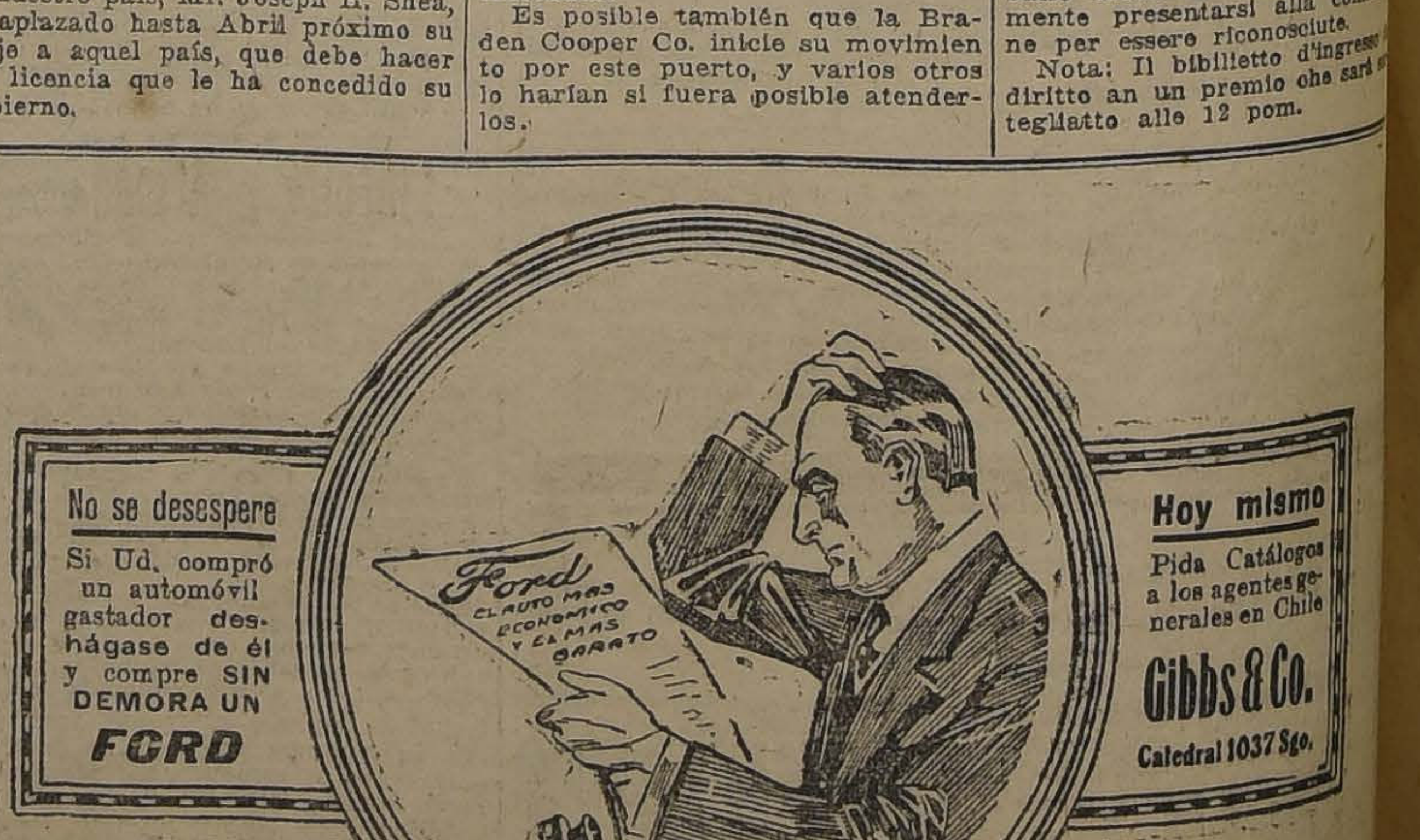

No se desespere

Si Ud. compró un automóvil gastador deshágase de él y compre SIN DEMORA UN FORD

Hoy mismo

Pida Catálogos a los agentes generales en Chile

Gibbs & Co.

Catedral 1037 Sgo.

Ford
EL AUTO MAS ECONOMICO Y EL MAS BARATO

SOCIEDAD NACIONAL DE BUQUES Y MADERAS
CAJONES
Especialistas en el ramo, — en condiciones de fábricar dos millones al año, — ofrecemos a precios rebajados. — Prontitud en el despacho y esmero en el trabajo :: son nuestras características. ::
PINO OREGON. -- Tenemos de todas dimensiones a precios sin competencia.
"Barraca Venegas" Tarapacá 851 Teléfono 1131
"Barraca Alameda" Delicias 3480 Teléfono 81, Estación
"Barraca El Globo" Delicias 2967 Teléfono 110, Estación
"Administracion Santiago" Tarapacá 851 Teléfonos Ing. 1131, Nac. 237
"Barraca Chile" Vicuña Mackenna 640 Teléfono 45, Santa Elena
"Barraca La Vega" Salas 150 Teléfono 1370
Depósito Desvío San Eujenio Antofagasta, esq. San Alfonso Teléfonos 1131 A y Nacional

Nuestra representación diplomática

EN EL ECUADOR

MANIFESTACIONES DE SIMPATIA TRIBUTADAS AL SEÑOR EASTMAN COX AL ABANDONAR QUITO

NOTAS CAMBIADAS ENTRE EL Y EL MINISTRO DE RELACIONES EXTERIORES, SEÑOR TOBAR

EL ARRIBO DEL SEÑOR MUÑOZ RODRIGUEZ

Nuestro Ministro en Ecuador, señor Víctor Eastman Cox, fué objeto de numerosas manifestaciones de simpatía de parte del Gobierno y de la sociedad al abandonar Quito, donde permaneció por varios años, representando a Chile como Ministro Plenipotenciario.

Con motivo de su partida, se cambiaron entre él y el Ministro de Relaciones Exteriores del Ecuador, las siguientes notas:

Quito, 21 de Enero de 1918. — Señor Ministro:

Tiene conocimiento V. E. que mi Gobierno ha dispuesto que me traslade con cargo igual al que desempeño aquí, a nuestra Legación en Bolivia, y que en mi reemplazo debe llegar próximamente a esta capital el distinguido servidor público don Fidel Muñoz Rodríguez. Debiendo partir cuanto antes a posesionarme de mi nuevo puesto, me honro en comunicar a V. E., que abandonaré esta ciudad el 28 del presente mes, para dirigirme a La Paz.

Informo a V. E. sobre este particular con el más vivo sentimiento, ya que tal hecho significará el término de las relaciones oficiales que he mantenido con este Gobierno por espacio de más de ocho años, sin el menor desagrado, sino, por el contrario, en medio del más amistoso espíritu y recibiendo siempre señaladas muestras de aprecio y simpatía. Felizmente, he formado aquí lazos de familia y de intereses que me mantendrán en contacto con este noble país; y aunque así no fuere, el grato recuerdo que de él llevaré me hará considerar con afectuoso y solícito interés cuanto con el Ecuador se relacione; no haré en esto sino pagar deuda de gratitud para con un Gobierno y un pueblo que en toda ocasión me distinguieron.

Dígnese, pues, V. E., ser el portavoz ante el Gobierno y pueblo ecuatorianos, de mi sincero reconocimiento, y aceptar mis votos por la prosperidad de esta nación, y porque nunca se debiliten las cordiales relaciones de ella con la República de Chile.

Reitero a V. E. en esta oportunidad las seguridades de mi más alta consideración. — Víctor Eastman Cox.

Quito, a 22 de Enero de 1918. Señor Ministro:

He tenido el honor de recibir la comunicación de V. E. fechada ayer, en la que se sirve poner en mi conocimiento que el Gobierno de Chile ha tenido a bien disponer que V. E. se traslade a Bolivia con igual cargo que el que aquí ha venido desempeñando, y que en reemplazo de V. E. venga a esta capital el señor Fidel Muñoz Rodríguez.

Añade V. E. que, debiendo partir cuanto antes a posesionarse de su nuevo puesto, abandonará esta ciudad el 28 del presente en viaje para La Paz.

Cábeme la honra de manifestar a V. E. con este motivo, que la separación de V. E. del cargo que a tanta satisfacción de mi Gobierno ha desempeñado desde hace ocho años, constituye para éste un verdadero motivo de pesar; puedo también asegurarle que los sentimientos de afecto para el Ecuador y su Gobierno, que se sirve expresarme, son largamente correspondidos por el Gobierno y pueblo ecuatorianos.

En la esperanza de que, como V. E. lo expresa, no se debilitarán las cordiales relaciones que siempre han existido entre el Ecuador y Chile, y haciendo votos por la prosperidad de V. E., aprovecho de esta última oportunidad para reiterarle las seguridades de mi muy distinguida consideración. — Tobar Borgoño.

El arribo al Ecuador del Ministro recientemente acreditado allí, señor Muñoz Rodríguez, dió ocasión para que ese país exteriorizara el afecto que guarda por el nuestro.

El señor Muñoz ha recibido toda clase de solícitas atenciones.

Tan pronto como dió ancla el "Chile", donde viajaba el Ministro, numerosas embarcaciones lo rodearon. En ellas iban representantes de la autoridad, el cónsul chileno y muchas personas particulares.

En el "Enrique Valdés" se trasladaron al "Chile" el señor doctor José V. Trujillo, secretario de la Gobernación, comisionado para saludar al señor Ministro en nombre de la primera autoridad de la provincia, el cónsul de Chile, señor Fernando Valdivieso Valdés; el Dr. Roberto Cubillos; el señor Virgilio Drouet, presidente del Comité 18 de Setiembre, y otros caballeros.

En el yate "Ministro Eastman" se dirigió a bordo la comisión de saludo, compuesta por caballeros chilenos y ecuatorianos.

La lancha "Neptuno" y otras embarcaciones fueron fletadas por miembros de la colonia chilena. Todas iban embanderadas profusamente. Al aproximarse el vapor "Chile", todos saludaron al señor Ministro con entusiastas aclamaciones y vivas a Chile y al Ecuador, las cuales se repitieron hasta llegar el distinguido viajero al muelle, y de allí a su alojamiento en la Casa Cosmopolita, expresamente arreglado para recibirlo.

Momentos después de su llegada, el señor gobernador de la provincia, don Lautaro Aspiazu, hizo una visita en el Hotel al señor Muñoz Rodríguez, saludándolo en nombre del Gobierno.

CENTRO ESPAÑOL

Nuevo directorio

En junta general ordinaria celebrada el 13 del actual, ha sido elegido para el presente año el siguiente directorio:

Presidente, señor Cecilio Molleda (reelegido).

Vice-presidente, señor Francisco Trueba.

Tesorero, señor Lorenzo Soler (reelegido).

Pro-tesorero, señor Cecilio Moreno.

Secretario, señor José Puig Luna.

Pro-secretario, señor Augusto Herranz.

Directores: señores David de la Cortina (reelegido), Valentín Achútegui, Felipe Barrachina, Andrés Costoya, Francisco Pérez, Esteban Valiente,

Bibliotecario, señor Germán Laclaustra.

LA JORNADA DE OCHO HORAS

Se la establece en la Maestranza y secciones industriales del Ministerio de Marina

El Ministerio de Marina ha hecho extensivo a las Maestranzas y secciones industriales de su dependencia el decreto del Ministerio de Ferrocarriles, que establece la jornada de ocho horas para el personal de operarios y las condiciones de higiene y saneamiento de los locales de trabajo.

TESORERO FISCAL DE PUCHACAY

Mañana parte a hacerse cargo de su puesto el nuevo tesorero fiscal de Puchacay, señor Vicente Urzúa Correa.

EL CENTENARIO DE LA PROCLAMACION DE LA INDEPENCIA EN SAN BERNARDO

Anoche se dió principio a las fiestas. — El programa de hoy

Anoche se dió comienzo en San Bernardo a las fiestas preparadas para conmeforar el 12 de Febrero.

El biógrafo en la Plaza de Armas estuvo muy concurrido.

Una banda militar ejecutó en la Plaza una escogida retreta.

El programa de hoy es el siguiente:

Domingo 17. — Salvas a la salida del sol y diana, por la banda de la Escuela de Sub-Oficiales.

8 a 9 A. M. — Desayuno de chocolate a los niños y familias pobres en el local de los Baños Públicos.

10 y media A. M. — Retreta en la Plaza de Armas.

1 y media P. M. — Juegos deportivos, carreras de ciclistas, elevación de globos, circo al aire libre en la Avenida Colón.

3.30 P. M. — Matinée infantil gratuita en el Teatro Venus Salón. Se repartirán refrescos.

3.30 P. M. — Carreras de caballos en la Avenida San Martín.

5 P. M. — Corso de cores en la Avenida Portales.

9 P. M. — Gran festival de bandas en la Plaza de Armas y fuegos artificiales.

Domingo 17. — Matinée a las 3.30, función gratuita

I. Parte

1.o Metamorfosis.
2.o La Liga de los Diamantes (policial).
3.o Su familia distinguida (comedia).

II Parte

1.o Chaplin en el Parque.
2.o Ligoto está de fiesta.
3.o Sánchez, rey del box.
4.o Astucia cortejada.

HOY DIA EL
VINO SANTA ELENA
está en condiciones de poder decir
NO HAY MEJOR EN CHILE
Se vende encajonado o por javas de 50 botellas
Reparto rápido, pidiéndolo a BANDERA 178, a
ALFREDO BLANCHARD
AGENTE ÚNICO DEL CHAMPAGNE MARQUÉZ DE ROY DE EPERNAY, CREME DE BOUSY

El Comercio de Estados Unidos

CON CHILE

En el periódico "New York Evening Post" de 31 de Diciembre último, hemos leído un interesante artículo de nuestro corresponsal, señor Alberto Ried, el cual dice en substancia:

"Desde la apertura del canal de Panamá, la República de Chile se encuentra en condiciones ventajosísimas para la expansión comercial.

La homogeneidad y pureza de los elementos europeos que integran su población, las riquezas de que la naturaleza ha dotado pródigamente a su suelo, las oportunidades que sus ferrocarriles transandinos ofrecen para la salida al Pacífico de los países de ultracordillera y otros factores, contribuyen poderosamente para hacer de esa nación un centro vigoroso de progreso y de actividad.

A partir del momento en que la guerra fué declarada, Chile procuró encausar y dirigir exclusivamente la corriente de sus negocios hacia los Estados Unidos.

Las exportaciones de salitre, producto que sólo se encuentra en Chile, y de otros importantes minerales, han tonificado de tal manera el mercado chileno que el cambio internacional ha subido en dos años un 50 por ciento sobre su valor nominal.

Si a esto se añade la seriedad reconocida de las personalidades que forman parte del Gobierno y si se toma en cuenta el hecho de que el Gobierno de Washington acaba de permitir últimamente a una empresa mercantil que destine cinco vapores al servicio regular entre Nueva York y Valparaíso, se comprenderá que existe en la actualidad un intercambio importante de productos de las dos naciones americanas.

Lo que ahora precisa es una mejor inteligencia del espíritu y de las aspiraciones de ambos países, la cual se logrará mediante una más estrecha vinculación económica como la que ha provocado la guerra.

La posibilidad y ventajas de tal intercambio, las comprueba el interés que grandes sociedades norteamericanas tienen en empresas mineras como la de Chuquicamata y El Teniente que explotan la "Chili Copper Company" y la "Chili Exploration Company".

Un número cada vez mayor de jóvenes chilenos viene anualmente a Estados Unidos a seguir sus estudios y a fin de familiarizarse también con la idiosincrasia de este gran país: este es otro factor que más o menos tarde ha de producir sus frutos.

ALBERTO RIED.

Industria, Obras Públicas y Ferrocarriles

Regadío de Colina.—Se ha terminado completamente la confección del proyecto destinado a ejecutar obras de regadío en la comuna de Colina. Este proyecto será sometido en la semana que se inicia a la consideración del Consejo de Obras Públicas.

Agua potable de Temuco.—Ha regresado a esta capital, procedente de Temuco, el ingeniero jefe de la Inspección General de Hidráulica, señor Leonardo Lira, que se encontraba en aquella ciudad comisionado para estudiar las causas de la escasez de agua potable que existe.

El señor Lira presentará dentro de poco a la Dirección de Obras Públicas un informe sobre el resultado de su cometido.

De Volcán a Las Yeseras. — Los vecinos del Volcán a Las Yeseras han erogado los fondos necesarios para contribuir a la reparación del camino que une a esas comunas.

Reparación de puentes.—La Dirección de Obras Públicas ha confeccionado los presupuestos que se indican para reparar los puentes de las siguientes provincias:

Puentes de Colchagua, $ 8,856;
Puentes de Valparaíso, $ 14,482;
Puentes de O'Higgins, $ 6,354; y
Puentes de Cautín, $ 9,817.

Feriado legal.— Se ha dirigido a Valparaíso el jefe de la sección de obras públicas del Ministerio de Industria, señor don Exequiel Figueroa Unzueta, haciendo uso del feriado legal que se le ha concedido.

Ejército y Armada

Movimiento de Escalafón.—En conformidad al artículo 5.o de la Ley 3,046, hoy termina sus servicios en las filas el general de división don Enrique Sinforoso Ledesma.

Con este retiro se produce el siguiente movimiento de ascensos:

A general de división el de brigada don Alejandro Binimelis Argomedo.

A general de brigada el coronel don Germán Fuenzalida Castro.

A coronel el teniente coronel don Juan Emilio Ortiz Vega y a teniente coronel el mayor don Alfredo Ewing Acuña.

Ecos de las maniobras.—El Ministerio de Guerra ha enviado una nota a los comandos de las II, III y IV Divisiones, acusándoles recibo de sus oficios, en los que dan cuenta del término de las concentraciones y maniobras.

El Ministerio manifiesta a los comandos que le es grato dejar constancia del patriotismo y generosidad de los propietarios de terrenos que proporcionaron sus campos para las maniobras militares, lo mismo que del buen resultado de éstas y del entusiasmo con que contribuyeron al éxito los jefes, oficiales y tropas del Ejército.

Aspirantes a oficiales.—Se ha dispuesto que los aspirantes a oficiales del actual acuartelamiento, pueden ser licenciados si lo desean, con el contingente de conscriptos pero sólo con el grado que tengan en las tropas.

Los que deseen obtener sus títulos de oficial deberán completar en cuarteles un año de instrucción.

Club Militar.—Se ha citado a los miembros del directorio del Club Militar, a sesión para mañana Lunes 18, a las 5 de la tarde.

Esta sesión tiene especial interés por cuanto en ella se nombrará nuevo gerente, de la Sección Seguros, se dará cuenta de la organización de ésta, su funcionamiento, el balance de la misma y se designará reemplazantes en la mesa directiva, a los capitanes señores Terán y Urrutia que se ausentarán del país.

Departamento de Guerra.—Hoy se dirige al sur el jefe del Departamento General de Guerra, general don Guillermo Armstrong.

Mientras dure su ausencia lo reemplazará en su cargo el inspector de artillería, general don Carlos Hurtado.

Brigada de Comunicaciones. — Ha empezado a hacer uso del feriado legal el ayudante de la Brigada de Comunicaciones capitán don Manuel Aguirre Huneeus.

Lo reemplazará en su cargo el teniente primero don Edgardo Cavada, del Batallón de Telégrafos.

Tiro al blanco.—Se ha ordenado que la Dirección del Material envíe elementos de tiro a los clubs de tiro al blanco de Valparaíso "Larraín Alcalde" y "Suizo".

Reposición de especies.—Se ha ordenado que en lo sucesivo y hasta nueva orden la Dirección del Material de Guerra reponga las especies de armamento de los cuerpos, con otras que hayan estado usadas pero en perfectas condiciones de servicio.

Supernumerarios.—Fueron nombrados cadetes supernumerarios de la Escuela de Ingenieros de la Armada, los señores Jorge Vargas, Néstor Larenas, Gustavo Herrera, Octavio Seibt, Federico Pérez, Adolfo Sprobule, Julio C. Illanes, Carlos Saavedra, Fernando de la Paz, Juan J. Romero, Luis Tagle y Angel Acuña.

Solicitud denegada.—No se dió lugar a la solicitud presentada por los señores Lucas Verdugo y Luis Riveros, en la que pedían autorización para extraer de la bahía de Talcahuano, fierro viejo procedente de calderas, sunchos, rieles, pernos, tornillos, cadenas, anclas, etc.

Torpedera "Lynch".—Se nombró oficial del detall de la caza-torpedera "Lynch" al capitán de corbeta don Ignacio Serrano E.

LA COLONIA
FLORES DEL CAMPO
Se vende en las buenas Perfumerías, Boticas, Droguerías, Tiendas y en los principales establecimientos de esta República. 18-b

OSCAR BEZANÍLLA
DESTISTA
Estracciones absolutamente indoloras. Anestésico inofensivo. Plaza Yungay. Libertad 666.

Cuestiones locales

Baños en el Matadero.—El 27 del presente, a las 4 de la tarde, se abrirán en la Alcaldía las propuestas pedidas para la construcción de baños en el interior del Matadero, con arreglo a las bases y especificaciones que se pueden consultar en la Dirección de Obras y en la Tesorería Municipal.

Patentes de vehículos.—A las 4 de la tarde del 21 del actual, en la sala de la Alcaldía, se efectuará la apertura de las propuestas pedidas para proveer a la Tesorería Municipal y a la oficina del Tránsito, de las placas para patentes de vehículos y de los números para los vehículos de carga que proporciona la última oficina.

Solicitud de los comerciantes del Mercado Central.—Los comerciantes establecidos en el local del Mercado Central, han hecho una presentación a la Alcaldía, para desmentir en forma categórica ciertas afirmaciones que han venido haciéndose en contra de la administración de aquel establecimiento, y en especial, en contra del mayordomo, señor González.

Dicen los comerciantes que, como no es posible que estas campañas de desprestigio, tan injustamente llevadas al extremo, manchen el buen nombre de personas que no tienen más fortuna que el honor; y como tampoco es posible que la opinión quede impresionada con los conceptos injuriosos vertidos públicamente en contra de ellas, creen conveniente que el señor Alcalde ordene practicar una amplia investigación sobre el particular, cuyo resultado capacitaría a los injuriados para proceder enérgicamente contra sus detractores.

Firman esta presentación los comerciantes, señores: Margozzini Hnos., Laichacar Hno., Ramírez Hnos., Manuel Silva, Lorenzo Rivera, Sebastián Pérez, José Hugas, Pedro P. López, Juan Celis, Lucién Lacamps, Clavería y Mella, Julió Pérez, Ester de Sánchez, Margarita de Pérez, Matías Blau, Carmelo Fuentes, Ismaela Morales, Angela Reyes, Enrique Fuentes, Angel Sassoni, Benjamín Barrios, José Aguayo, A. Gómez, Emigdio Valenzuela, Pantaleón González, Ramón Ramírez, C. Román, Arturo Miranda, Ismael Ubilla, José M. Orrego, Antonio González, Ercilio Guevara, Manuel González, Mercedes Negrete, Luisa Donalti, Elvira Armé y muchos otros.

$ 60,000
Coloco en primera hipoteca, a muy bajo interés y a largo plazo
Se exige garantía de primer orden y que el interesado sea persona de reconocida honorabilidad.
Dirigirse a:
J. F. L.
Casilla núm. 982. Santiago

El gran REMEDIO UNIVERSAL
Nitro Ozona Lowe-Weissllog, el único comprobado por medio de la radiografía que cura la tuberculosis (tisis). Pruebas a la vista. Afamado desde 1887. Cura radicalmente: cáncer, gangrena, sífilis, enfermedades hígado, riñones, del estómago, pulmonía, bronquitis, faringitis, asma, hipertrofia, diabetes, albuminuria, reumatismo, hidropesía, obesidad, raquitismo, epilepsia, apoplegía, anemia, catarro intestinal, disentería, apendicitis, peritonitis, almorranas, fístulas, furunculosis, heridas, úlceras, tumores, contusiones, quemaduras, picaduras, venenosas, enfermedades piel, sangre, enfermedades secretas. Prodigioso en aneurisma, en enfermedades del corazón, cerebro, vista, espina dorsal, etc. Viruela, peste negra, hemorrágica, peste bubónica, tifus, pestes y fiebres en general, son vencidas a las pocas horas con repetidos lavados intestinales y tomas. Igual tratamiento para demás enfermedades. Catecismo Nitro Ozona, consúltelo todo enfermo, sea cual fuere el mal, encontrará el medio seguro de sanar radicalmente. Remítolo gratis quien lo pida
LUIS LOWE,
Casilla 832. — Claras 149. — Santiago. — Droguería Daube y Boticas principales.

INSERCIONES

RASPUTIN

ante la Justicia Chilena

Ayer en la mañana, en la estación Mapocho, a la llegada del expreso de Valparaíso, fuímos recibidos por el señor Ansaldo, el conocido ex-empresario del Teatro Santiago, que, rodeado de una más o menos numerosa comitiva de receptores y agentes de pesquisas, nos presentó orden de detención de la película "Rasputin", de nuestra propiedad.

Ante una orden judicial, cualquiera que fuera el atropello que ella significaba, entregamos la película al receptor, que en ese momento representaba a la justicia.

Epoca de feriado judicial y día Sábado, nos fué imposible hacer gestión alguna encaminada a demostrar nuestros derechos. El señor Ansaldo, como práctico en cuestiones legales o ilegales, había calculado el momento oportuno para hacer efectiva la orden conseguida, sorprendiendo la buena fe de un juez.

La vista se nos devolverá; pero con ello no evitaremos las molestias causadas a la inmensa concurrencia que asistió anoche al Teatro Setiembre, ni los perjuicios ocasionados al Teatro en donde han encontrado siempre ayuda eficaz todas las grandes producciones cinematográficas modernas.

Santiago, Febrero 17 de 1918.

PAIROA y HERRERA.

DESDE LO ALTO

Por Gustavo Balmaceda Valdés

El título es bastante significativo. El autor ha querido, quizá, con él, significar el sitio en que su espíritu se coloca para juzgar a los que le atormentaron.

¿Cuál es el asunto que el autor ha tratado?

El abismo en que caen las almas vulgares y de bajas pasiones, que sólo buscan en los engañosos placeres mundanos, un lenitivo a su brutal instinto... De todo ese barro inmundo y grosero, Mariano Echagüe desea purificarse y estalla en gritos sinceros de dolor!

Es la figura primordial y delicada, que se nos aparece noblemente, llena de una alta idea del deber, que los demás no comprenden ni respetan. Así, todas las diversas sensaciones, dolorosas y tristes que acongojan el alma sensitiva e ingenua de Mariano Echagüe, parece que se adhieren al corazón del lector con la figura aristocrática del autor, romántica y sugestiva.

Inútil me sería afirmar que la novela "Desde lo alto", es la novela personal del autor. Así el autor de "Desde lo alto" es en el fondo un autor dramático. Su libro actual es la relación verídica del drama de su vida. Y es por eso, por lo que el autor no ha vacilado en revelar al público, en esas páginas llenas de fe ardiente, el disgusto, la comunión de aquella sociedad corrompida; con todo su cortejo de tristezas, de odios, de todos aquellos dolores que más degradan y envilecen!

"Desde lo alto" es, en mi concepto, un libro muy interesante. Millares de personas lo han leído, ávidas, tal vez, de sentir vibrar entre sus páginas el alma atormentada y sentimental del autor. No obstante, ¿el libro no ha tenido críticas?... No, todas se las ha llevado el autor; y la esbelta y aristocrática persona de Gustavo Balmaceda, ha descollado maravillosamente desde la aparición tan esperada de su libro. Porque, verdaderamente, "Desde lo alto", es un libro muy esperado del público, ya desde hacía largo tiempo. Hablo del público ilustrado, que se interesa, vivamente, por el arte, y para el cual es un verdadero acontecimiento la aparición de un libro. No obstante, sin calumniar a nuestra sociedad actual, por cuanto es casi imposible que cualquier suceso se produzca sin que ella, que nos parece, a veces, tan material y adormecida, experimente súbita sensación. Me refiero a las no contadas veces, que he visto a la multitud acudir ansiosa de impresiones, a los teatros, a las exposiciones y galerías de arte, en donde, a veces, se ven telas ambiciosas, de un dibujo dudoso o de un colorido equívoco, que desilusionan hasta al aficionado más leal, o complaciente.

Conozco personalmente al autor de "Desde lo alto" y muchas veces he tenido el placer de oirlo charlar sobre arte. Las horas que pasé en conversación con él, me parecieron siempre breves, como me parece breve todo lo que es muy grato. Nuestra conversación fué una larga confidencia mútua a la Belleza. Hablaba de los incomparables goces que el arte le ha proporcionado en su vida. Me contaba que la música de ciertos maestros, tiene el poder de hacerle olvidarse de sí mismo y sentir la tristeza, la alegría, los matices de sentimientos que interpretan las sinfonías inmortales.

Hoy, en unas horas perdidas, mientras llega hasta mis oídos el importuno bullicio de la calle y lo perturba todo; como un pianista desconfiado, que antes de preludiar una sinfonía toca interminables escalas para adueñarse de los secretos de la práctica y dominar el teclado, así, me he entretenido en hacer ejercicios de estilo para lograr que las palabras digan ciertas impresiones lejanas... El recuerdo de mi última conversación sobre arte con el autor de "Desde lo alto", la expresión aristocrática de su fisonomía y la sonrisa desencantada de sus labios... Y también hoy la imagen de Mariano Echagüe, llora a mi vista toda la amargura de lo irreparable!... ¡Acaso el autor, confiado en la bondad de su dolor o quizá tan sólo por arrullarse en su marfilina torre de ensueño, sin preocuparse por el efecto que pudiera causar la nueva prosa, dióse a escribir sus visiones, sus desesperanzas, toda la nostalgia de anhelos no cumplidos?

Y no es que su originalidad esté ni en sus pensamientos, ni en el modo de expresarlos, no está ni en su fondo, ni en su forma; sino, en algo más sutil y a la vez más íntimo, que una y otro, en algo que los une y acorda, en una cierta armonía que informa el fondo y ahonda la forma, en el ritmo interior.

Las últimas páginas sobre todo del libro "Desde lo alto", tienen un colorido vibrante, mágico, que parece centellear en gemas deliciosas, casi múltiples!

MAXINE ELIOT.

Santiago, Febrero 15 de 1918.

COMPETENCIA INDUSTRIAL

Cada vez que se ha tratado de la reforma del Arancel Aduanero a fin de proteger a determinada industria, se ha sacado como consecuencia inmediata, el argumento del encarecimiento del producto, cuando no el de la vida. La mayoría del público, acepta estos argumentos, sin estudiarlos ni darse cuenta de su importancia y alcance.

Si se tratara de un monopolio, de una industria única en el país, el hecho sería efectivo. El precio del producto nacional, no tendría más límite, que el precio del similar importado. Pero cuando se trata de una industria generalizada de la cual existen varias fábricas en el país, se establece de hecho una competencia entre los diversos productores y los precios se normalizan. Es natural que a esta situación de equilibrio, sólo se llega después de algunos años. Al principio, las diversas fábricas se hacen la guerra, que resulta ruinosa para la mayoría, quedando algunos fuera de combate. Se forman "trust", asociaciones, compañías generales, etc., etc., a fin de mantener los precios. A la sombra de estas empresas fusionadas, nacen y se desarrollan otras pequeñas, que aprovechándose de la experiencia de las grandes, pueden trabajar y prosperar independientemente, formando su propia clientela y obligando así a las grandes a normalizar sus precios. Estas luchas, duran a veces largo tiempo, pero ¿acaso los pueblos no duran siglos?

De manera, pues, que el alza momentánea del precio de un producto de la industria nacional, debido al alza de los derechos aduaneros, no debe asustar a nadie ni se debe creer que la vida se encarece por ello.

Un ejemplo típico de lo dicho, lo tenemos en las industrias del calzado y del mueble. El calzado fabricado en el país, tiene hoy día el mismo precio que en el extranjero, y su calidad es superior, pues es sabido que las suelas chilenas, son de la mejor clase conocida. Los muebles con que adornamos nuestras habitaciones modernas, llenan las mismas necesidades que los importados de la misma categoría, diferenciándose únicamente en la parte artística; la que mejorará una vez que tengamos escuelas industriales.

Suponiendo que para facilitar la implantación de una nueva industria o fomentar el desarrollo de una ya existente, fuera necesario gravar el producto similar extranjero, ¿hasta qué punto esta medida puede afectar su consumo? ¿puede ella provocar un alza tal que lo ponga fuera del alcance de los que antes la utilizaban? En la generalidad de los casos, ella es tan insignificante, que nadie tendría motivos para quejarse, sino fuera por el abuso que suelen hacer los revendedores.

La competencia del producto importado y la necesidad que tiene el productor nacional de vender sus mercaderías, hace que el alza en estos casos sea limitada.

La guerra actual nos está demostrando que todo artículo es susceptible de ser substituído por otro que llene las mismas funciones, de manera que un alza inmoderada e injustificada de un producto cualquiera, daría lugar a la fabricación de otro semejante que lo substituiría, y muchas veces más económicamente. Por otra parte, todo negocio industrial está basado en el principio, de producir mucho y barato. Así es que cuando se trata de productos que no constituyen un monopolio, el precio de venta está sujeto a ciertos factores que le fijan un límite, el cual no se puede sobrepasar, sin exponerse a la bancarrota de la industria.

Veamos otro ejemplo de los beneficios que lleva consigo la competencia industrial.

Hace más de 15 años se implantó en Chile por primera vez la industria del cemento. Es esta una industria extractiva, y por lo tanto netamente nacional, y sin embargo, no hace más de 10 años que ha entrado en un período de prosperidad. El incremento que se venía notando, en la importación del cemento Portland, debido al gran incremento de las obras públicas, hizo pensar a un grupo de esforzados industriales, que era llegado el momento de tentar su fabricación en Chile, ya que había abundancia de materia prima. Estas fábricas fueron las conocidas por "Fábrica de la Cruz" y de "Carlos Cousiño". A raíz del terremoto, se instaló la de El Melón.

En 1907, el precio medio del cemento importado era de $ 11.50 oro. En 1908, subió a $ 12. En 1910 bajó a $ 10 y continuó bajando hasta $ 8.25 que tenía en 1913. Mientras tanto, el precio del cemento en Europa, venía aumentando paulatinamente desde 1907, llegando al máximum, en 1913, justamente cuando el mismo producto llegaba a un mínimum en Chile. ¿A qué se debió entonces el descenso que experimentó a partir de 1909 en Chile?, pues, exclusivamente a la competencia que se produjo en el mercado con la llegada del cemento fabricado en el país.

La instalación de esta industria trajo, por lo tanto, dos grandes beneficios, que pueden estimarse en muchos millones. En primer lugar, el público consumidor, pudo adquirir el cemento importado a un menor precio y en segundo lugar, los millones invertidos en la compra del producto nacional, son otros tantos millones que quedan en el país en vez de irse como antes al extranjero. Estos dos hechos, constituyen una prueba evidente de los grandes beneficios que puede importar al país, una protección aduanera bien estudiada y aplicada a una industria de primera categoría, es decir, que elabora materia prima nacional, pues ya hemos visto que sin protección es imposible implantar nuevas industrias ni esperar que se desarrollen las existentes.

La razón porque el cemento ha aumentado actualmente de precio, comparado con los indicados más arriba, será materia de otro artículo; baste por ahora recordar, que con motivo de la guerra han subido de precio todos los productos, tanto nacionales como importados.

En 1913, se importaron del extranjero más de 850,000 barriles de cemento, por los cuales pagamos más de $ 7.000,000 oro de 18 d., de los cuales hay que descontar los derechos aduaneros, yendo al extranjero los millones restantes. La importación de cemento, llevaba una curva ascendente y si no fuera por la guerra, en el año en curso, nos habría correspondido una importación de 1.200,000 barriles. Estas solas cifras bastan para dar una idea de lo que significaría para el país, si esta industria fuera nacionalizada en tal forma, que no se importara un solo barril. Para llegar a este resultado, sería necesario implantar medidas de protección que dieran garantía al capital necesario.

Pongamos por caso, que las medidas protectoras se tradujeran en un aumento del derecho aduanero equivalente a $ 4 m|c por barril. ¿En qué forma influiría en el costo total de una construcción esta alza en el valor del cemento?

Hace pocos años, la Caja de Crédito Hipotecario construyó un grupo de edificios conocidos con el nombre de "Población Providencia". En los edificios, todo el material sólido era concreto fabricado con cemento Portland. El costo total de la obra, fué de $ 194,000, o sea en números redondos, 200 mil pesos m|c. De esta suma, 20 mil pesos, o sea el 10o|o, se invirtió en la compra del cemento, habiéndose empleado más o menos 1,250 barriles, lo que corresponde a $ 16 por barril.

Supongamos que el cemento, en vez de $ 16, se hubiera pagado a $ 20, es decir, cuatro pesos más caro. Los 1,250 barriles habrían importado $ 25,000, en vez de 20 mil pesos, y el total de la obra habría subido a $ 205,000, correspondiendo al cemento 12.2 o|o, en vez de 10o|o, sufriendo así el costo total un aumento de 2 1|2o|o.

Ahora, tratándose de una construcción corriente, en la cual se emplea, no ya exclusivamente el cemento, sino cal, yeso, barro, tabiques de adobillos, etc., que es lo usual, el aumento sería mucho menor. Y tómese bien en cuenta, que hemos supuesto un aumento de $ 4, en el valor del barril. Se ve, pues, de lo expuesto, la muy pequeña influencia que tiene en la edificación corriente, el aumento indicado en el valor del cemento.

En cambio, el empleo del cemento en las habitaciones, tiene enormes ventajas, en cuanto a duración e higiene y seguridad. ¿Cómo poder comparar las actuales habitaciones obreras, con sus pisos de ladrillo y sus paredes embarradas, con pisos y paredes de cemento?

Es, pues, de suma conveniencia para todos, que se establezcan nuevas fábricas de cemento. Con ello dejaríamos de enviar anualmente al extranjero muchos millones de pesos y se establecería entre las diversas fábricas una viva competencia de la cual se beneficiaría directamente el consumidor, pues tendería al abaratamiento del producto.

Crónica policial

Robos. — En circunstancias que el señor Walter Maas se disponía a tomar el tren nocturno a Valparaíso, que parte de la Estación Mapocho, un pillo le hurtó una maleta con ropa y otras especies.

Abandonos de hogar. — Ha desaparecido de su casa la menor Luisa Valdés sin que se haya podido averiguar hasta hoy su paradero.

El padre de la joven ha hecho el denuncio correspondiente.

—Un denuncio se ha hecho también por Manuel Arancibia, el cual expone que su hija María Angela, ha sido trasladada a Valparaíso por Edilia de la Cerda en casa de la cual se encontraba empleada.

Accidente. — Un niño de 11 años de edad, al descender de un tranvía en la calle de Nataniel, esquina de Alameda, fué cogido por el auto 3439, gobernado por José Moreira.

El chico resultó con contusiones en un pié.

Atropellamiento. — El señor Francisco Oyangurén, fué atropellado por el auto 3911 que gobernaba un chauffeur en completo estado de ebriedad.

El chauffeur fué detenido por la policía.

Con una plancha. — La policía aprehendió a Eduardo González, individuo que agredió con una plancha al señor Manuel Gallegui-llos.

De turno. — En esta semana estará de turno el 4.o Juzgado, servido por el juez suplente, señor Laiz Verbal.

Visita de cárcel. — Los jueces del crimen practicaron ayer la víspera, conmemorar el 12 de Febrero los reos formularan reclamos de importancia.

Avise Ud. en "La Nación,,

ZUNCHOS
Ofrecen a precios bajos
Enrique Rawlins & Co.
Sto. Domingo 855
21-b

NECESÍTASE
50.000 a 60.000
pesos para negocio que da 100 ojo de utilidad. Mitad capital garantizado por una propiedad.
Dirigir correspondencia a Z. Z. Z., "La Nación".
1095-17-b

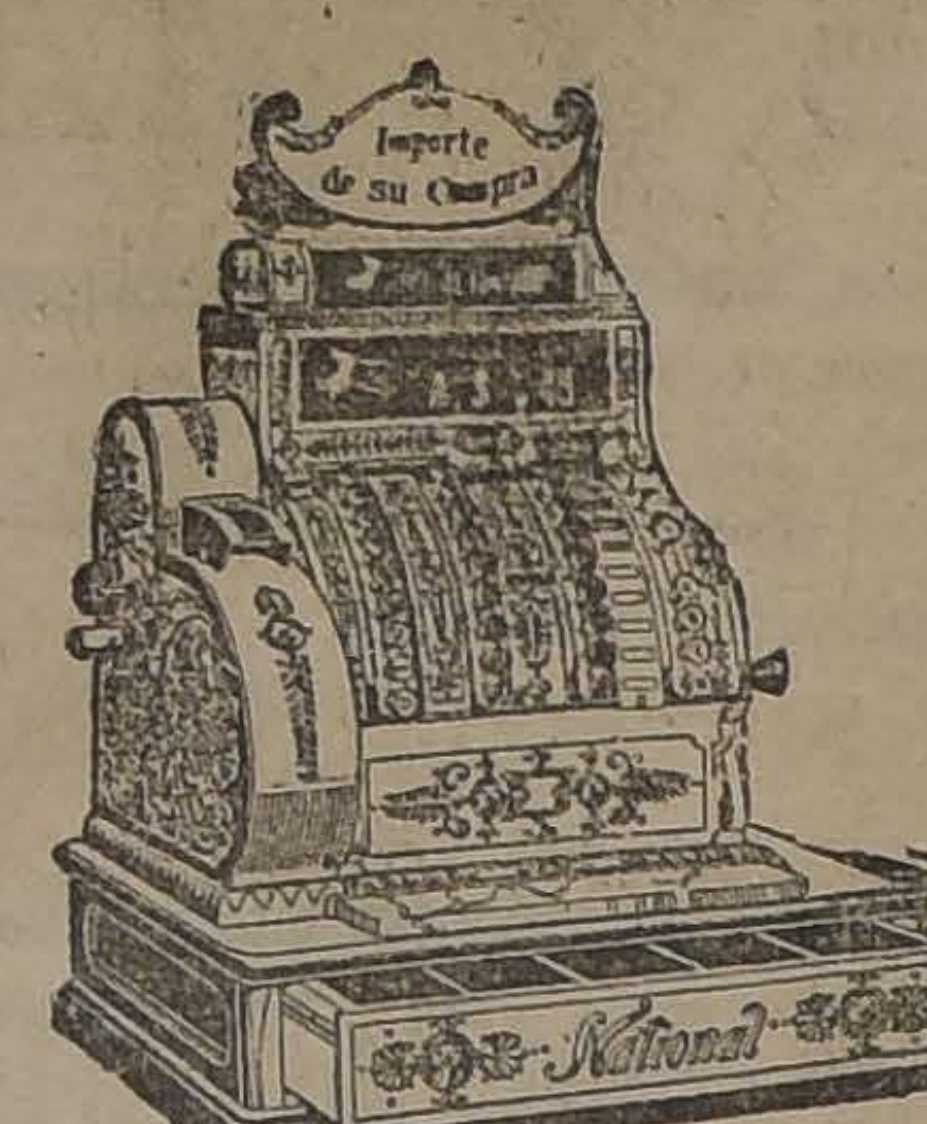

UNA CAJA REGISTRADORA
"NATIONAL"
¡IMPEDIRA LAS EQUIVOCACIONES QUE AHORA LE AGOTAN SUS GANANCIAS.
¿COMO?
Investíguelo Ud. en beneficio propio, de su familia y de sus negocios.
No le costará nada a Ud. investigar este asunto. Sírvase asistir a nuestras demostraciones diarias, donde obtendrá los informes sobre el particular y le será ventajoso averiguar cómo esta registradora hace todo lo que afirmamos.
SOCIEDAD M. R. S. CURPHEY
SANTIAGO: Estado 202 :: VALPARAISO: Blanco 653

Lindas Canciones
Éxito colosal de
Paquita Escribano
Los Ojos de Estanislao,
La Historia de Juan Español,
Flor de Té,
La Muñequita de Biscuit,
El Tango Fatal.
Ramón, Ramón,
Que la mar es muy traidora,
Cara Lucía,
Agua que va río abajo,
¿Y por qué no me quieres?
UNICAS EDICIONES AUTORIZADAS
Y todas las demás canciones de más éxito, de la célebre tonadillera, se venden donde
Grimm y Kern
ALMACEN DE MUSICA
ESTADO 247
1384-19-b

COLEGIALES
Catres
Colchones
Almohadas
Sábanas
Fundas
Frazadas
Sobrecamas
Tohallas
Bolsas para ropa
Cajas maletas
Todo según clase y dimensiones exigidas por los establecimientos de educación.
Teléf. Inglés No. 2784
Casilla No. 464
Mueblería Imperial
CALLE 21 DE MAYO No. 801
Frente a la calle San Pablo

SASTRERIA
L'AVENIR
San Antonio 334

Metal Desplegado
PARA ESTUCO
REALIZASE
CASTRO 78

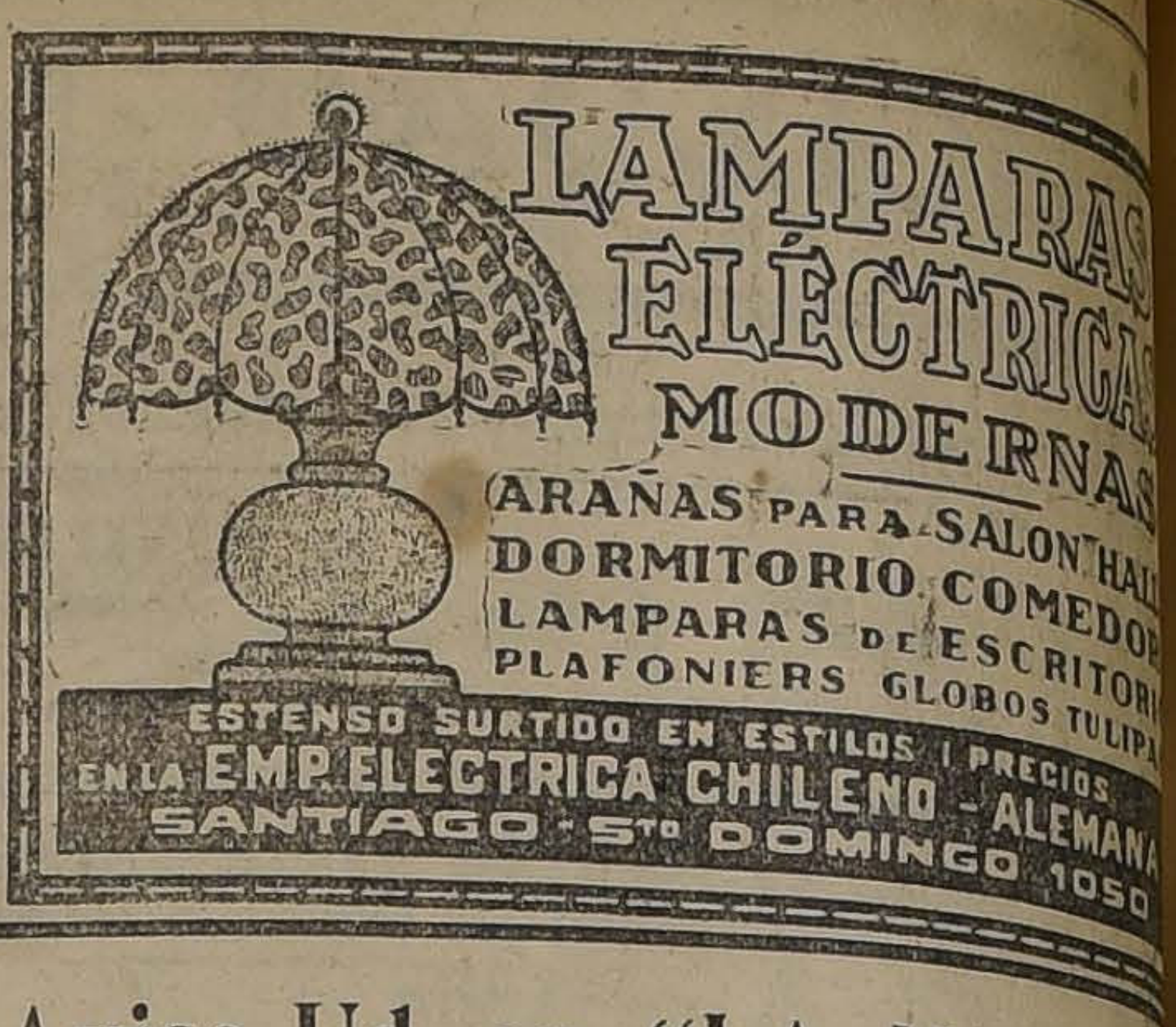

LAMPARAS ELÉCTRICAS MODERNAS
ARAÑAS PARA SALON HALL DORMITORIO COMEDOR
LAMPARAS DE ESCRITORIO
PLAFONIERS GLOBOS TULIPAS
ESTENSO SURTIDO EN ESTILOS I PRECIOS
EN LA EMP. ELECTRICA CHILENO - ALEMANA
SANTIAGO - STO DOMINGO 1050

Avise Ud. en "LA NACION"

VAMOS TODOS
A PASAR EL DOMINGO AL
Parque Sportivo PUDAHUEL
Lugar encantador de recreo para FAMILIAS ::
:: GRAN LAGUNA con botes automóviles y de remos

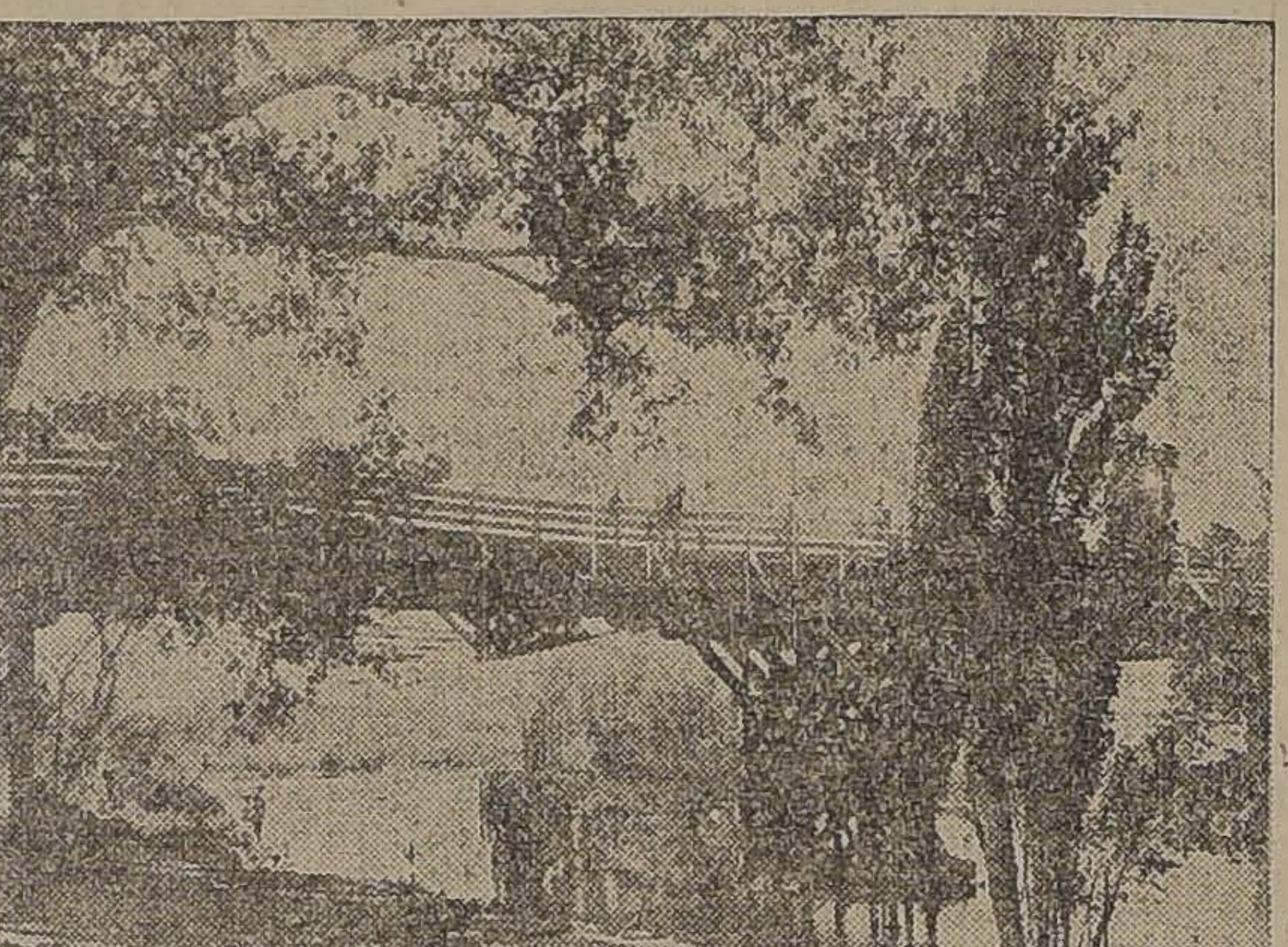

Cancha de Bochas
Lawn Tennis
JUEGOS PARA NIÑOS
Columpios
Caballitos
JUEGOS GIMNASTICOS
etc., etc.
- RESTAURANT DE 1.er ORDEN -
A PRECIO FIJO Y A LA CARTA
TABLE D'HOTE: $ 3.50 CUBIERTO
Los trenes salen de calle Mapocho esquina Matucana: a las 8.20 A. M., 11.20 A. M., 2.20 P. M., 5.20 P. M. y 8.20 P. M.
Regreso. -- Salen de Pudahuel: a las 9.35 A. M., 1.05 P. M., 3.10 P. M., 6.30 P. M. y 9.10 P. M.
El recorrido se hace en 45 minutos
1360-17-b

FIERRO para TECHO
FIERRO LISO
CAÑERIA para AGUA
ZINC para PLANCHAS
Ofrecen a precios bajos
ENRIQUE RAWLINS & Co.
Santo Domingo 855
19-b

Maderas Para Muebles
RAULI, LAUREL, LINGUE, MUY SECOS.
Para construcciones:
ROBLE PARA ENVIGADOS HASTA 10 METROS.
ROBLE PARA PIES DERECHOS y DURMIENTES.
PINO DE TODAS DIMENSIONES, PRECIOS FUERA DE TODA COMPETENCIA.
TABLAS DE RAULI PARA PISO, desde C|U, a $ 0.55
PILASTRAS y GUARDA POLVOS de álamo ¾ a 0.70
TABLA PARA CIELO DE RAULI. 0.40
MANGOS PARA ESCOBAS desde, el ciento. . . 5.00
"LA SAN DIEGO" Desvío, Barraca y Fábrica
SAN DIEGO N.o 2320, pasado FRANKLIN
CASILLA N.o 3018 —: :— TELEFONO 26 SAN MIGUEL
DESPACHO POR CARROS COMPLETOS, Y AL DETALLE A PROVINCIAS EN NUESTRO DESVIO.
Puertas

Depósito PRODUCTOS MENNEN'S
TALCO BORATADO :——: JABON BORATADO
CREMA JABON PARA AFEITAR
PASTA DENTÍFRICA -:-:- COLD CREAM
PRECIO SIN COMPETENCIA
Braulio Arriagada
Casilla 3285 Compañía 1065 Teléfono Inglés 2710

COCHERIA ARGENTINA
José Morales 12 de Febrero número 33
Teléfono núm. 1612
Arrienda coches de lujo por meses, días y horas. Cupé para novios, victorias de paseo y americanos para ceremonias.
Esta cochera arrienda sus coches para Viña del Mar o cualquier otro balneario a precios sin competencia.

RAULI MEDIO SECO
1.a y 2.a con tonelero a $ 2.20 pulgada
1.a y 2.a sin tonelero a $ 2.00 pulgada.
3.a muy buena a $ 1.15 pulgada
Hay en 1x10, 2x10, 1x5, 1x6, 1x8 y en 3x10.
Depositado en mi Desvío.
Ordenes: REPUBLICA 717
CASILLA 3031 - Teléfono 182, Parque
1383-18-b M. ESCOBEDO M.

VIÑA EDWARDS
DE GUILLERMO EDWARDS
Av. Irarrázaval 1605—Teléfono Inglés 47, Ñuñoa
Precios de los vinos embotellados (sin envase):
Corriente, tinto, 1/1....... $ 6.60 docena $ 55.00 por ciento
Especial „ 1/1....... „ 7.80 „ „ 65.00 „ „
Semillón blanco 1/1....... „ 7.80 „ „ 65.00 „ „
Descuentos por más de 100 botellas y por compras en bodega
ALFREDO GA L.BARROCH ED., Administrador.

REALIZO
50,000 Listones para pisos 1 por 4 1|2 machihembrado
30,000 Listones para cielo 1|2 por 4 1|2 id.
Gran surtido de Puertas y Ventanas desde $ 12.00
TIENE CONSTANTEMENTE A PRECIOS BAJOS: Laurel, Lingue, Rauli, Alamo,
Roble para envigados y corrientes.
Cemento Melón, Cal y Basas de piedra
CONSULTE PRECIOS
Pida Catálogos
LA REPUBLICA
Barraca y Fábrica
Casilla 3081 - República 717

EL PRODIGIOSO
COLIRIO
DEL PADRE CONSTANZO
CURA:
Inflamaciones de los ojos u Oftalmias,
Vista débil o Cansada,
Escrofulismo,
Nubecillas,

Manchas u Opacidades de la Cornea,
Cataratas,
Grises,
Gota serena y Verde o Glaucorrea,
DIRIGIRSE A:
Víctor Rostagno
68 SERRANO 74 :: Valparaíso
ÚNICOS AGENTES EN CHILE
A venta en todas las principales Boticas y Droguerías

CASA WEIL

Estado 357 altos .·. Sección Pianos

Avisamos a nuestros clientes que se sirvieron encargarnos Pianos, Pianolas de la The Aeolian Co. Lte. que habiendo llegado ya dichos pianos pueden pasar a retirarlos u ordenar su envío.

Santiago, Febrero de 1918.

1375-17-b

TURF

VALPARAISO SPORTING CLUB

LAS CARRERAS DE HOY

Apreciaciones y pronósticos

Con un programa bastante interesante, se realizará esta tarde en el Sporting Club, la octava reunión de verano.

Las diversas pruebas cuentan con numerosas anotaciones, antecedente que hace presumir desarrollos llenos de entusiasmo y finales muy reñidos.

Sirve de base a la reunión el clásico "La Revancha", sobre una distancia de 2,200 metros y con una recompensa de $ 7,000 al vencedor.

De los seis competidores inscriptos, parece que solo cinco cumplirán su compromiso; pues, Germán probablemente no hará acto de presencia.

Del pequeño lote, sobresale imponiéndose en forma aplastante sobre sus rivales, Margot, producto que ha demostrado hasta la fecha, condiciones de lijereza y resistencia tales, que nos obligan a indicarla como la ganadora de la clásica prueba. Su campaña de ésta y las perfomances en Viña del Mar en los clásicos: "Valparaíso Sporting Club" y "Copa Mercurio", son tan honrosas, que no necesitan siquiera comentarios, para establecer su gran calidad.

Para elegir el puesto de placé, debemos desde luego, eliminar a Mtch-Box, animal que en su debut en nuestras pistas, frustró las grandes esperanzas que en él se tenían fundadas. Puede ser, que en otras ocasiones manifieste de lo que es capaz. En atención a lo expuesto, creemos que el segundo lugar debe buscarse entre Dorama, Peter Pan y Carbine. Con Dorama, no nos embarcaremos, en vista de que es una yegua cuyas mañosidades no nos permiten tener confianza en ella. Entre Carbine y Peter Pan, nos resolveremos por este último; pues, sus perfomances en Viña son bastantes satisfactorios, en especial la del Domingo pasado, en que marcó el buen tiempo de 2.32 para la milla y media cargando 57 kilos.

En consecuencia, nuestro pronóstico es el que sigue: para ganador: Margot y para el placé Peter Pan.

Se inicia la reunión con el premio Havester, sobre 1,600 metros; carrera que ha reunido a un lote de competidores de muy modesta calidad.

Apesar de que por sus antecedentes de sangre y por las condiciones de peso, pareciera a primera vista destacarse Wellington, nosotros preferiremos para el primer puesto a Púa, que sabemos está muy buena y cuya actuación última así lo confirma. Para el primer lugar de placé señalaremos a Wellington, producto que si está en regulares condiciones, debe ser el ganador. Para el puesto siguiente damos nuestras preferencias a Donnetta. En resumen, nuestro pronóstico es en este orden: Púa, Wellington y Donnetta.

La carrera siguiente es la reservada a los productos de dos años, sobre un tiro de 800 metros.

Como estas pruebas destinadas a la nueva generación, son por su naturaleza muy abiertas, en las cuales casi siempre triunfa el candidato que menos se piensa, daremos nuestro pronóstico, ajustándonos a las últimas informaciones que de nuestro corresponsal hemos recibido de Viña del Mar. En consecuencia, nuestro ganador es Flaminia y para los placées Locura y Diurna. La sorpresa puede ser Mariman.

El premio Hampton, sobre 1,000 metros, ha reunido un lote de animales especialistas en la distancia, los cuales van todos muy bien handicapeados.

Por su última carrera, se presenta como una buena carta, Priorato, que opinamos que, apesar de cargar el top weight, lleva en la prueba una chance de primer orden, por lo cual lo hacemos nuestro favorito. De los restantes, en realidad de verdad, no se puede eliminar a ninguno, por el temor de excluir al ganador. Pero, como tenemos el deber de informar a nuestros lectores, diremos que nos inclinamos para el puesto de placé por Puntete, que está como en sus mejores días.

La quinta carrera la constituye el premio Hebron, sobre 1,400 metros, con un premio al vencedor de $ 2,500.

Sobresalen de entre los anotados: Embajador, Willingby, Couturiere, Howitzer y Tirteo, competidores de entre los cuales debe salir el ganador. Embajador está bueno; Willingly, pude figurar en el marcador; la pensionista del stud El Parque, sabemos se encuentra en gran estado; Howitzer pasa por un período excelente y la distancia le acomoda mucho y por último, el hijo de Turín y Euskara, que ha demostrado en sus presentaciones hallarse en buena condición.

Señalaremos para ganador a Howitzer y para los placées a Willingly y Embajador.

Bonito handicap es el premio Hermit, sobre 1,100 metros, donde la escala de pesos ha sido muy bien designada, colocando en forma más o menos equivalente a todos los contendores.

No obstante esta circunstancia, parece ir muy bien acondicionada, Sierra Nevada, que en sus dos actuaciones en el Sporting Club, ha manifestado haber recuperado su forma. Nosotros la hacemos nuestra favorita y la indicamos para ganadora. Del resto de los inscriptos, consideramos tienen títulos para alternar con probabilidades de éxito con la nombrada, L'Eclair, Vinay y Glengarry; sobre todo este último, que aunque hace algún tiempo no corre, sabemos que se encuentra en muy buen estado de training. Luego, señalamos para los puestos de placées a Glengarry y L'Eclair. Téngase muy presente a Baldramina; pues, tenemos informaciones que está muy buena.

Termina la tarde hípica, con la interesante prueba sobre la milla, premio Harry Melton; la que sin duda alguna, dará lugar a una llegada muy estrecha.

Seleccionar es tarea inoficiosa, porque cualquiera de los contendores desde Llay-Llay con 61 kilos, hasta Pizarro II con 45, puede ganar. Nuestro candidato es Llay-Llay, que el Domingo último entró cuarto en 1,400 metros y ahora en 200 metros más, debe desempeñarse mucho mejor, aún cuando carga el peso más alto. Para los lugares que siguen, nos inclinaremos por Indiano e Independencia, que que se nos informa están en buenas condiciones.. Mucho cuidado con Padilla, que su caballeriza según, se dice, se corre una fija.

Valparaíso Sporting Club

8 as CARRERAS DE VERANO
Domingo 17 de Febrero de 1918

PRIMERA CARRERA, A LAS 2,30 P. M.—Premio HARVESTER.—1,600 metros.—Para caballos de 4 años y más que no hayan ganado más de $ 20,000.—Peso: 45 kilos.—Recargo de 1 kilo por cada $ 1,000 o fracción mayor de $ 500 ganados.—Entrada: $ 25.—Premios: $ 2,500 al 1.o y 250 al 2.o

NOMBRE	EDAD	[illegible] SANGRE		PADRE	MADRE	TRAJE DEL JINETE
1 **Peleco**	58	6	F	Celso	Rossette	Azul y amarillo listado, G. blanca.
2 **Donnetta**	52	4	F	Eclair II	Hermita II	Escarlata alamares blancos.
3 **Wellington**	52	4	F	Lord Bobs	Sombrilla	Solferino, G. verde.
4 **Kepta**	50	4	F	Orange	Korea	Verde lunares blancos, G. verde.
5 **Floreciente**	49	4	F	P. Florizel	Tea Rose	Gris perla, G. negra.
6 **Púa**	48	6	15/16	Almendro	Coralia B.	Verde, M. lacres, anillo v., G. verde.
7 **Apoquindo**	48	4	F	Barsac	Aleluya	Lacre y verde, cr. bl., M. y G. bl. y la.
8 **Pretty Bol**	45	5	15/16	Billy Boy	Seabeach	Negra, alamares plata, M. y G. negra.
9 **Sol de Mayo**	45	5	F	Lord Bobs	Túnica	Bronce, M. solf. braz. blancos, G. solf.

SEGUNDA CARRERA, A LAS 3.5 P. M.—Premio HEAUME.—800 metros.—Para productos de 2 años que no hayan ganado.—Peso: 54 kilos.—Entrada: $ 35.—Premios: $ 3,500 al 1.o y 350 al 2.o

1 **Cadorna**	54	2	½	Pioneer	Sin anteced.	Blanca, M. y G. azul.
2 **Díaz de la Haza**	54	2	F	Jack's Green	Cínica	Morada, faja oro, G. oro.
3 **Fatherless**	54	2	F	Eclair o L.	Un named	Azul y blan. list., M. y G. blanca.
4 **Feudal**	54	2	⅞	Jack's Green	Alarma	Verde eléctrico, M. y G. morada.
5 **Mariman**	54	2	F	Fío	Key	Solferina, estrella y M. oro, G. solf.
6 **Paraíso**	54	2	F	Pirapó	Safo	Negra, G. verde.
7 **Trinity Hall**	54	2	F	Stolypin	African Q.	Guinda seca, G. azul.
8 **Yoncama**	54	2	F	Jou Jou	Camargo	Verde, banda bl. y lac. cruz, G. verde.
9 **Clavija**	52	2	F	P. Florizel	Ain Sefra	Gris perla, G. negra.
10 **Diurna**	52	2	F	Burlesco	Silene	Azul y blanco en ruedas, G. azul.
11 **Flaminia**	52	2	F	Jack's Green	Santonina	Rosa seca, G. blanca.
12 **Locura**	52	2	F	Moschion	Folatre	Blanco y cereza por mitad, G. cereza.
13 **Niágara**	52	2	F	Marte II	Canadá II	Verde, G. café.
14 **Raya**	52	2	½	Royal Flight	Sin anteced.	Rosada, cuell., puñ., alam. y G. azul.
15 **Sipe Sipe**	52	2	F	Pearl River	La Verde	Verde esmeralda cruz plata.
16 **Tourterelle**	52	2	F	Mead	Hirondelle II	Caqui, cuell.. puñ., alam. y G. azul.

TERCERA CARRERA, A LAS 3.40 P. M.—Premio HAMPTON.—1,000 metros.—Para caballos ganadores.—Handicap.—Entrada: $ 25.—Premios: $ 2,500 al 1.o y 250 al 2.o

1 **Priorato**	60	4	F	Barsac	Estrella II	Verde manzana, brazal. y G. negra.
2 **Cachucha**	58	5	F	Etolo	Primrose III	Rosa seca, G. esmeralda.
3 **Puntete**	57	4	¾	Defensor	Winnie	Colorado.
4 **Guardián**	56	5	¾	Almendro	Guardiana	Blanco y grana. list., M. y G. granate
5 **Memoria**	53	5	½	Alanés	Sin anteced.	Verde cruz am., M. ama., G. verde.
6 **Niza**	45	4	F	Marte II	Phyllis	Morada, faja oro, G. oro.

CUARTA CARRERA, A LAS 4.15 P. M.—Premio LA REVANCHA (clásico).—2,200 metros. — Para Omnium.—Peso de reglamento.—Recargos por sumas ganadas desde el 1.o de Julio de 1917, como sigue: de $ 20,001 a $ 30,000, 2 kilos; de $ 30,001 a $ 40,000, 3 kilos; de 40,001 a $ 50,000, 4 kilos, y de más de $ 50,000, 5 kilos.—Descargo a los que no hayan ganado 20,000 pesos, desde que corren, 2 kilos, por cada $ 5,000 o fracción menor ganados.—Descargo extra de 3 kilos a los nacidos en Chile, que nunca hayan ganado un premio de $ 5,000 o más.—Entrada: $ 70.—Premios: 7,000 al 1.o, 700 al 2.o y 300 al 2.o

1 **Germán**	60	4	F	Almendro	Myosoba	Azul, M. granates, G. amarilla.
2 **Matchbox**	60	5	F	Greenán	Mimí	Amarilla, G. negra.
3 **Dorama**	58	5	F	Celso	Neva	Blanca, cuell., puñ., presillas y G. az
4 **Carbine**	57	4	F	Fío	Black Berry	Rosada, brazaletes y G. blanca.
5 **Margot**	56	3	F	Old Man	Abilene	Rosa seca, G. esmeralda.
6 **Peter Pan**	51	3	F	Celso	Neva	Lacre, M. bl. y azul listado, G. azul.

QUINTA CARRERA, A LAS 4.50 P. M.—Premio HEBRON.—1,400 metros.—Para caballos de 3 años ganadores hasta de 3 carreras que no sean clásicas.—Peso: 50 kilos.—Recargo de 3 kilos por carrera ganada.—Entrada: $ 25.—Premios: 2,500 al 1.o y 250 al 2.o

1 **Embajador**	56	3	F	Etolo	Primrose III	Azul, M. coloradas, G. blanca.
2 **Ossyris**	56	3	F	Oviedo	P. Heather	Solferino, G. oro.
3 **Willingly**	56	3	F	Bridge of C.	Wilhelmina	Amarilla, G. negra.
4 **Bobina**	54	3	F	Jou Jou	Sabandija	Guinda seca, G. azul.
5 **Couturiere**	54	3	15/16	Burlesco	Myrtha	Azul y blanco en ruedas, G. azul.
6 **Howitzer**	53	3	¾	Gonin	Nutmeg	Negra, cr. verde, brazaletes y G. verde
7 **Juliano**	53	3	F	Altanero	Fredia	Verde, G. colorada.
8 **Tirteo**	53	3	¾	Turín	Euskara	Amarilla, cruz lila, M. ama., G. lila.
9 **Bufonada**	51	3	F	Oran	Pompadour	Gris perla, G. negra.
10 **Porte Cigarette**	51	3	F	Marte II	Cigarrera	Blanca, lunares ama., G. amarilla.
11 **Vesubiana**	51	3	F	Calepino	Venezia	Lacre, cruz turquesa, G. turquesa.

SEXTA CARRERA, A LAS 5.25 P. M.—Premio HERMIT.—1,000 metros.—Para caballos ganadores.—Handicap.—Entrada: $ 25.—Premios: $ 2,500 al 1.o y 250 al 2.o

1 **Bar le Duc**	58	3	F	Pioneer	La Gringa	Amarilla, M. y G. chocolate.
2 **Glengarry**	54	4	F	Alanés	Glencat	Solferino.
3 **La Nonita**	53	4	F	Jardy	La Nonina	Rosa seca, G. esmeralda.
4 **Sierra Nevada**	52	3	F	Olascoaga	Cordillera II	Morada, faja oro, G. oro.
5 **L'Eclair**	51	3	F	Eclair II	Hermita II	Morado tornasol, adornos y borla oro.
6 **Vinay**	51	4	F	Almendro	Navy	Lacre, M. bl. y azul listado, G. azul.
7 **Piadoso**	50	5	A A	Almendro	Queen Leaf	Colorado.
8 **Baldramina**	49	3	F	Barsac	Berta	Lila y negro listado.
9 **Alga**	46	4	F	Presagio	Alba III	Verde esmeralda, cruz plata.
10 **Coplista**	44	3	F	Burlesco	Jacinta	Azul y blanco en ruedas, G. azul.
11 **Alcisca**	42	4	F	Almendro	Licisca	Azulino.

SEPTIMA CARRERA, A LAS 6 P. M.—Premio HARRY MELTON.—1,600 metros.—Para Omnium.—Handicap limitado entre 64 y 45 kilos.—Entrada: $ 35.—Premios: $ 3,500 al 1.o y 350 al 2.o

1 **Llay-Llay**	61	4	F	Barsac	Lili II	Oro, lunares y G. azul.
2 **Romanoff**	61	4	F	Olascoaga	Diadema	Morada, faja oro, G. oro.
3 **Indiano**	57	5	F	Etolo	Kosima	Blanca, G. azul.
4 **Pelusa**	57	5	F	Pirapó	Avelina	Amarilla, G. negra.
5 **Marconi**	56	5	F	Lord Bobs	Lhassa	Colorado.
6 **Don Floro**	55	5	¾	L'Aiglon	Florida	Azul marino, lunares cel., G. azul.
7 **Salmodia**	52	5	15/16	Sir Samuel	Chacrita	Blanca, cruz negra, G. blanca.
8 **Padilla**	49	5	F	Pirapó	Safo	Amarilla, M. lacres, G. amarilla.
9 **Pretensión**	48	5	F	Pippermint	Carmel	Blanca, cruz coral, G. blanca y coral.
10 **Independencia**	47	4	F	Polar Star	Patrize	Lacre, cruz turquesa, G. turquesa.
11 **Orbita**	45	5	F	Oran	Pompadour	Gris perla, G. negra.
12 **Pizarro**	45	3	F	Northsampt.	Maravilla III	Azul, cruz oro, G. oro.

Resumen

1.a carrera.—Premio Havester.—1,600 metros.— Ganador Púa; placées Wellington y Donnetta.

2.a carrera.—Premio Heaume.—800 metros.— Ganador Flaminia; placées Locura y Diurna.

3.a carrera.—Premio Hampton.—1,100 metros.— Ganador Priorato; placé Puntete.

4.a carrera.— Premio La Revancha (clásico).—2,200 metros.— Ganador Margot; placé Peter Pan.

5.a carrera.—Premio Hebron.—1,400 metros.— Ganador Howitzer; placées Willingly y Embajador.

6.a carrera.—Premio Hermit.—1,000 metros.— Ganador Sierra Nevada; placées Glengarry y L'Eclair.

7.a. carrera.—Premio Harry Melton.—1,600 metros.— Ganador Llay-Llay; placées Indiano e Independencia.

MONTAS Y COMPETIDORES PARA LAS CARRERAS DE VIÑA DEL MAR

1.a carrera.—1,600 metros.— Peleco, R. Muñoz; Donnetta, P. P. Cancino; Wellington, P. P. Quezada; Kepta, A. Silva; Púa, E. Escobar; Floreciente, J. Osorio; Apoquindo, J. Pinto; Pretty Boy, M. Aranda; Sol de Mayo, R. Hernández.

2.a carrera.—800 metros.— Cadorna, M. Morán; Díaz de la Haza, M. Pérez; Fatherless, J. Madrid; Feudal, L. A. Orellana; Marimán, S. Ponce; Paraíso, J. Reyes; Trinity Hall, A. Silva, Yoncama, M. Aranda; Olavija, G. Adasme; Diurna, J. F. Bernal; Flaminia, R. Díaz; Locura, H. Michaels; Niágara, P. Rebolledo; Raya, J. Vergara; Sipe-Sipe, E. Escobar; Tourterelle, J. Osorio.

3.a carrera.—1,000 metros.—Priorato, J. F. Bernal; Cachucha, V. Jara; Puntete, J. Salfate; Guardián, M. Pérez; Memoria, A. Olivares; Niza, J. Osorio.

4..a carrera.—2,400 metros.—Germán, tal vez no corre; Match Box, M. Baeza; Dorama, M. Pérez, Carbine, J. Salfate; Margot, V. Jara; Peter Pan, L. A. Orellana.

5.a carrera.—1,400 metros.— Embajador, J. Salfate; Ossyris, H. Michaels; Willingly, M. Baeza; Bovina, A. Silva; Couturiere, J. F. Bernal; Howitzer, J. Vergara; Juliano, L. A. Orellana; Tirteo, P. P. Quezada, Bufonada, G. Adasme; Porte Cigarette, no corre; Vesubiana, H. Contreras.

6.a carrera.—1,000 metros.— Bar le duc, M. Baeza; Glengarry, S. Ponce; La Nonita, R. Díaz; Sierra Nevada, M. Pérez; L'Eclair, P. Rebolledo; Vinay, L. A. Orellana; Piadoso, E. Escobar; Baldramina, H. Contreras; Alga, J. Pinto; Coplista, J. Osorio; Alcisca, R. Flores.

7.a carrera.—1,600 metros.—Llay-Llay, M. Pérez; Romanoff, P. Rebolledo; Indiano, J. F. Bernal; Pelusa, M. Baeza; Marconi, J.. Salfate; Don Floro, L. A. Orellana; Salmodia, H. Michaels; Padilla, A. Silva; Pretensión, J. Osorio; Independencia, R. Díaz; Orbita, R. Meza; Pizarro II, L. H. Fuentes.

$1.00

JABON HALIFLOR

Para

El tocador y el Baño.

Limpia, refresca y suaviza el cutis.

Es un espléndido jabón a base de glicerina y miel.

OLORES SURTIDOS

Pídase en las boticas, droguerías y en el Almacén de Weir y Cía.

1263-17-b

HIPODROMO CHILE

LAS CARRERAS DE LA MAÑANA

Apreciaciones y pronósticos

Un programa bastante interesante es el que nos ofrece para hoy el Hipódromo Chile; las inscripciones son nutridas y los handicaps muy equivalentes, lo que dará lugar a finales reñidos y talvez a buenos dividendos, manteniendo en esta forma el entusiasmo de los aficionados al sport.

Se abre la reunión matinal con el premio Huemul, sobre 800 metros, donde vemos bien colocados a Casse tete, Copihue y Desahuciada, sobre todo al primero, que con 53 kilos lo creemos un candidato de primer orden. Su principal enemigo debe ser Copihue, que ha demostrado hallarse en un excelente estado y que puede dar cuenta del anteriormente nombrado. Con estos antecedentes vamos a dejar a Casse tete en el primer lugar, recomendando a Copihue y Desahuciada para los puestos siguientes en el orden indicado.

La segunda prueba del programa, premio Huára, 1.a serie, ha reunido un lote bastante malo, causa que dificulta enormemente el pronóstico; nuestro candidato es Sol de Oro, que hace quince días remató segundo detrás de Corza y delante de Tifon, y que en sus pruebas en privado ha demostrado tener más clase que el resto del lote. No queriendo extendernos más, vamos a fijar el siguiente pronóstico: ganador, Sol de Oro; placées: Bengala y Tifon.

Tamarindo, Retozona, Compromiso y Honney Moon nos parecen que son los más indicados para ocupar los primeros puestos en el premio Huasco, sin dejar de reconocer la opción que llevan Dichosa y Pugilista.

A nosotros nos seduce Tamarindo, por las perfomances que ha producido, y en vista de que no carga un peso muy excesivo, lo vamos a dejar anotado en el primer lugar; sus más temibles enemigos deben ser Retozona y Honney Moon, que atraviesan por un período excelente, razón por la cual los vamos a indicar para los puestos de placees. En consecuencia, nuestro pronóstico es: ganador, Tamarindo con Retozona y Honney Moon para los lugares siguientes.

En el handicap, premio Huara 2.a serie, son tantos los con opción a ganar, que acertar el ganador es una verdadera lotería; el número de competidores por una parte, y las condiciones que cada uno posee en materia de lijereza, hacen que la tarea de buscar el que ha de ocupar el primer puesto, resulte bastante difícil. Sin hacer eliminaciones de ningún género ni comentario alguno, diremos que nos gustan para ganador, Clive y para los puestos siguientes a Chavala y Marsella en el orden indicado.

La prueba de fondo la constituye el premio Hornos, sobre 1,500 metros, el cual ha reunido un lote bastante regular y sobre todo que, para ninguno, la distancia es una incógnita.

Seleccionando un poco el lote, con las debidas reservas, creemos que el ganador debe buscarse entre Regata, Ruta, Fragata y Pocochay. La primera carga un peso muy cómodo, y en este tiro es un enemigo formidable, a lo cual nos atenemos para hacerla nuestra favorita. Ruta, se nos presenta con el prestigio alcanzado en sus dos últimas victorias, lo cual basta para tomar en cuenta la chance de primer orden que lleva. Respecto a Pocochay, hay que dejar constancia que es un serio competidor de los ya nombrados y que su perfomance última no nos convence. Sin otros comentarios, vamos a dar nuestras preferencias para ganador a Regata y para los puestos de placées a Ruta y Fragata en el orden indicado.

Como siempre, la más brava y de mayor atractivo, será la última carrera del programa, donde los mejores elementos que actúan en este Hipódromo en pruebas de ligereza, volverán a medirse. Mi Negro, es aún a estos pesos, un candidato de los más dignos de tomarse en cuenta. Lo mismo podemos decir de Cidra y de algunos otros. Mucho se ha hablado de posibles lances, de Indian Chief, Taburete y Cariátide. Nosotros de todas maneras vamos a indicar para ganador a Mi Negro, dejando en los placées a Cidra y Cariátide.

RESUMEN

Primera Carrera. — Ganador, Cassa-tete; placées: Copihue y Desahuciada.

Segunda carrera. — Ganador, Sol de Oro; placées: Bengala y Tifón.

Tercera Carrera. — Ganador, Tamarindo; placées: Retozona y Honney Moon.

Cuarta Carrera. — Ganador, Clive; places: Chavala y Marsella.

Quinta Carrera. — Ganador, Regata; placées: Ruta y Fragata.

Sexta carrera. — Ganador, Mi Negro; placées: Cidra y Cariátide.

Probables montas y competidores para las carreras de la mañana

1.a Carrera. — Copihue, C. Cornejo; Aldra, S. Fuentes; Casse Tete, A. Villagra; Pastor, D. Maturana; Desahuciada, O. Orellana; Slaba, A. Estay; Recelosa, H. Ramírez; Spider, A. Orellana; Diucón, G. Hevia.

2.a Carrera. — Tintero, A. Godoy; Sol de Oro, J. C. Castro; Bengala, C. Pombet; Pircún, S. Rojas; Kirk, A. Ataniel; Tesoro, I. Tapia; Garance, V. Pavez; Dobry, O. Orellana; Tifón, E. Solís; Pyjama, A. Guerra; Siete Pelusas, A. Villagra; Longitudinal, Alfredo Silva; The Wasp, G. Hevia.

3.a Carrera. — Plumilla, O. Orellana; Etiquette, M. Verdejo; Tamarindo, F. Tapia; Dichosa, A. Ataniel; Retozona, V. Fuentes; Compromiso, S. Fuentes; Pugilista, A. Villagra; Hone Moon, J. Herrera; Piece D'Or, A. Estay; Alaska, H. Ramírez.

4.a Carrera. — Corza, A. Villagra; Desahuciada, L. Almarza; Tabernera, J. C. Castro; Lidra, S. Fuentes; Chavala, V. Fuentes; Marsella, S. Rojas; El Cometa, Serafín Soto; Bochinche, A. Godoy; Intendente, A. Orellana; Clive, A. Ataniel; Slava, D. Maturana; Chacolí, T. Tapia; Charolcito, E. Solís; Greda, J. Madrid; Lally, A. Guerra.

5.a Carrera. — Fioma, A. Godoy; Organo, S. Rojas; Ragusa, Serafín Soto; Pocochay, J. C. Castro; Regata, O. Orellana; Ruta, F. Tapia; Picquet, V. Pavez; Fragata, S. Miranda; Acelga, A. Guerra; Yack Money L. Soto; Almerúa, H. Ramírez; Piece D'Or, J. Montaner; Enrique, J. Defrenchi.

Sexta Carrera. — Mi Negro, A. Godoy; Cidra, J. Madrid; Homicida, A. Ataniel; Palomilla, A. Villagra; Pirita, S. Fuentes; Good Luck, A. Guerra; Odisea, A. Silva; Strong Filly, O. Orellana; Cariátide, J. Herrera; Indian Chief, H. Ramírez; Taburete, A. Estay; Viñita, A. Orellana.

PRONOSTICOS DE LA PRENSA

VALPARAISO SPORTING CLUB

Situación actual

1.o	"El Mercurio"	19	61
2.o	"El B. del Turf"	19	60
3.o	"El Derby"	16	66
4.o	"El D. Ilustrado"	16	60
5.o	"La Nación"	14	67
6.o	La Unión"	14	64
7.o	"La P. de los Aliados"	14	54
8.o	"Deutsche Presse"	13	47
9.o	"Deutsche Zeitung"	12	64
10.	"El Hípico"	12	54
11.	"Las U. Noticias"	10	60
12.	"El T. Nuevo"	9	24
13.	"El Eco Sportivo"	8	52
14.	"Silueta Magazine"	6	32

"La Nación"

1.a Carrera. — Púa, Wellington y Donnetta.

2.a Carrera. — Flaminia, Locura y Diurna.

3.a Carrera. — Priorato y Puntete.

4.a Carrera. — Margot y Peter Pan.

5.a Carrera. — Howitzer, Willingly y Embajador.

6.a Carrera. — Sierra Nevada, Glengarry y L'Eclair.

7.a Carrera. — Llay-Llay, Indiano e Independencia.

Si Ud. prueba la Colonia

Flores del Campo

la adoptará definitivamente.

1324-18-b

"El Derby"

1.a Wellington, Donnetta y Púa.

2.a Flaminia, Feudal y Diurna.

3.a Priorato y Puntete.

4.a Margot y Peter Pan.

5.a Willingly, Horwitzer y Tirteo.

6.a Sierra Nevada, L'Eclair y Vinay.

7.a Llay-Llay, Salmodia y Padilla.

"El Brujo del Turf"

1.a Púa, Wellington y Floreciente.

2.a Flaminia, Niágara y Feudal.

3.a Priorato, Memoria.

4.a Margot, Peter Pan.

5.a Howitzer, Vesubiana, Willingly.

6.a Sierra Nevada, Vinay y Glengarry.

7.a Independencia, Indiano y Llay-Llay.

"El Hípico"

1.a Donnetta, Wellinton, y Apoquindo.

2.a Diurna, Flaminia y Feudal.

3.a Memoria, Puntete.

4.a Margot, Peter Pan.

5.a Willingly, Couturiere y Howitzer.

6.a Sierra Nevada, Vinay y Coplista.

7.a Don Floro, Romanoff y Pretensión.

"Las Ultimas Noticias"

1.a Wellington, Púa, Donnetta.

2.a Flaminia, Sipe-Sipe, Locura.

3.a Priorato, Cachucha.

4.a Margot, Dorama.

5.a Willingly, Embajador, Tirteo.

6.a Sierra Nevada, Glengarry y L'Eclair.

7.a Independencia, Llay-Llay, Don Floro.

Deutsche Zeitung

1.a carrera.—Wellington, Púa y Sol de Mayo.

2.a carrera.—Flaminia, Feudal y Diurna.

3.a carrera.—Priorato y Niza.

4.a carrera.—Margot y Peter Pan.

5.a carrera. — Couturiere, Tirteo y Willington.

6.a carrera.—Sierra Nevada, Vinay y Coplista.

7.a carrera. — Indiano, Llay-Llay e Independencia.

Deutsche Presse

1.a carrera. — Wellington, Púa y Peleco.

2.a carrera. — Flaminia, Diurna y Díaz de la Haza.

3.a carrera. — Priorato y Puntete.

4.a carrera. — Margot y Peter Pan.

5.a carrera. — Howitzer, Tirteo y Bufonada.

6.a carrera. — Sierra Nevada, Eclair y Vinay.

7.a carrera. — Llay-Llay, Don Floro y Orbita.

El Eco Sportivo

Los pronósticos han sufrido las modificaciones que se consignan en el cuadro siguiente:

HACENDADOS-GANADEROS

Chloro - NPHOLEUM - Dip

M. de F. R.

Baño desinfectante y remedio para animales
El más económico y mejor de los que se ofrecen.

Pidan detalles al Concesionario para Chile

HERNAN VIGIL O.

VALPARAISO
Blanco 951

SANTIAGO
Compañía 1077

1137-17-b

LAMPARILLAS G. E. EDISON

El sabio compara su primer trabjo con su última obra maestra y se sonríe con orgullo.

INTERNATIONAL MACHINERI COMPANY

Morandé 530 :-: Teléfonos 1191 - 1193

LOTERIA NACIONAL ARGENTINA

Habiendose producido últimamente en Chile algunas falsificaciones de billetes y listas oficiales de la Lotería Nacional Argentina la Agencia Chilena de LEONIDAS ROJAS hace ver a los aficionados la conveniencia de encargarlos directamente a Buenos Aires.

Próximos sorteos:

Febrero 28: de 80,000 nacionales. — El billete entero vale: $ 19 argentinos, $ 23 chilenos o 42 francos. Un quinto vale: $ 5 argentinos, $ 9 chilenos u 11 francos.

Marzo 7: de 150,000 nacionales.—El billete entero vale: $ 35 argentinos, $ 60 chilenos o 78 francos. Un décimo, vale: $ 5 argentinos, 9 chilenos u 11 francos.

Marzo 13, 20 y 27: de 80,000 nacionales.—El billete entero vale: $ 19 argentinos, $ 23 chilenos o 42 francos. Un quinto vale: 5 argentinos, 9 chilenos u 11 francos.

Las órdenes deben enviarse por carta certificada a la Agencia Chilena de

LEONIDAS ROJAS

CORRIENTES 435 :-: CASILLA 1047 :-: BUENOS AIRES.

1.a carrera. — Wellington, Donnetta y Kepta.

2.a carrera. — Flaminia, Díaz de la Haza y Cadorna.

3.a carrera.—Cachucha y Priorato.

4.a carrera. — Margot y Peter Pan.

5.a carrera. — Embajador, Howitzer y Couturiere.

6.a carrera. — Sierra Nevada, Vinay y Glengarry.

7.a carrera. — Independencia, Pelusa e Indiano.

El Tiempo Nuevo

1.a carrera. — Donnetta, Apolindo y Peleco.

2. acarrera. — Feudal, Niágara y Cadorna.

3.a carrera. — Puntete y Priorato.

4.a carrera. — Peter Pan y Carbine.

5.a carrera. — Embajador, Tirteo y Bobina.

6.a carrera. — Vinay, Glangarry y Piadoso.

7.a carrera. — Indiano, Pelusa y Pretensión.

HIPODROMO CHILE

Situación actual

	G.	P.
1. La Nación	36	164
2. El Derby	35	159
3. El Mercurio	34	162
4. El Brujo del Turf	33	147
5. La Patria de los Aliados	32	168
6. Las Ultimas Noticias	32	168
7. El Diario Ilustrado	31	158
8. La Unión	30	157
9. Deutsche Zeitung	30	144

La Nación

1.a carrera. — Casse tete, Copihue y Desahuciada.

2.a carrera. — Sol de Mayo, Bengala y Tifon.

3.a carrera. — Tamarindo, Retozona y Honey Moon.

4.a carrera. — Clive, Chavala y Marsella.

5.a carrera. — Regata, Ruta y Fragata.

6.a carrera. — Mi Negro, Cidra y Cariátide.

El Derby

1.a carrera. — Copihue, Desahuciada y Aldra.

2.a carrera. — Sol de Oro, Pyjama y Tifon.

3.a carrera. — Retozona, Dichosa y Honey Moon.

4.a carrera. — El Cometa, Bochinche y Lidra.

5.a carrera. — Ruta, Fragata y Pocochay.

6.a carrera.—Cidra, Homicida y Good Luck.

El Brujo del Turf

1.a carrera.— Desahuciada, Casse tete y Copihue.

2.a carrera. — Sol de Oro, Tifón y Dobry.

3.a carrera. — Honney Moon, Plumilla y Tamarindo.

4.a carrera. — Slava, Chavala y Corza.

5.a carrera. — Regata, Fragata y Ruta.

6.a carrera. — Strong Filly, Homicida y Cidra.

El Hípico

1.a carrera. — Desahuciada, Recelosa y Cassa tete.

2.a carrera. — Siete Pelusas, Longitudinal y The Wasp.

3.a carrera. — Tamarindo, Retozona y Piece d'Or.

4.a carrera. — Clive, Greda y Bochinche.

5.a carrera. — Ragusa, Ruta y Fragata.

6.a carrera. — Good Luck, Homicida e Indian Chief.

Las Ultimas Noticias

1.a carrera.— Desahuciada, Casse tete y Copihue.

2.a carrera. — Siete Pelusas, Sol de Oro y Pyjama.

3.a carrera. — Retozona, Honney Moon, y Dichosa.

4.a carrera. — Chavala, Clive y El Cometa.

5.a carrera. — Regata, Ruta y Fragata.

6.a carrera. — Cariátide, Homicida y Odisea.

Deutsche Zeitung

1.a carrera. — Cassa tete, Copihue y Desahuciada.

2.a carrera.—Sol de Oro, Pircum y Pyjama.

3.a carrera. — Retozona, Honey Moon y Pugilista.

4.a carrera. — Clive, Slava y Lally.

5.a carrera. — Regata, Ruta y Fragata.

6.a carrera. — Mi Negro, Cariátide y Good Luck.

El Tiempo Nuevo

1.a carrera. — Casse tete, Copihue y Diucón.

2.a carrera. — Tintero, Tifón y Pyjama.

3.a carrera. — Retozona, Alaska y Pugilista.

4.a carrera. — Corza, Clive y Lally.

5.a carrera. — Fragata, Ruta y Piece d'Or.

6.a carrera. — Indian Chief, Mi Negro y Homicida.

NOTICIAS DIVERSAS

El clásico St Leger.—El próximo Domingo, 24 de Febrero, se corre en el Valparaíso Sporting Club el importante clásico St. Leger. Es una carrera destinada para productos de tres años a 56 kilos y que se corre sobre 3,000 metros. El vencedor tiene como premio la suma de 8,000 pesos.

Damos a continuación la lista de los probables competidores y sus pesos respectivos:

Brest	56 kilos
Embajador	56 "
Epsom	56 "
Peter Pan	56 "
Rosicler III	56 "
Margot	54 "
Porte Cigarette	54 "
Sapientia	54 "

Greda. — Probablemente no tome parte en la prueba en que se encuentra anotada hoy en la mañana por haberse mancado en su último apronte.

Caribe.—Ha sido adquirido por un sportman viñamarino y puesto al cuidado del preparador P. Marchesini.

Le Rhone.—Que después de su último apronte quedó sentido de una mano, se encuentra muy restablecido y hace ejercicios a la marcha. Muy pronto reaparecerá en público.

Santiago Ponce.—Ha sido comprometida la monta de este competente profesional para conducir a Normandía en el "Gran Premio Viña del Mar".

Hipódromo Chile.

7.as Carreras de Verano
Domingo 17 de Febrero de 1918

PRIMERA CARRERA A LAS 8.45 A. M.—Premio HUEMUL.— Inscripción: $ 15.—Premios: $ 600 al 1.o y 100 al 2.o—Distancia: 800 metros.

NOMBRES	PESO	EDAD	SANGRE	PADRE	MADRE	TRAJE DEL JINETE
1 Copihue	53	8	½	Pisco	Chilena	Cereza, M. y G. maíz
2 Aldra	53	4	½	Presagio	Sin antceed.	Morado, M. y G. blanca
3 Casse tete	53	7	½	D. Pedro III	Chilena	Oro y negro en ruedas
4 Pastor	52	3	15/16	Orán	Pastora	Morado, alam. lacre, G. oro
5 Desahuciada	51	M	½	Industrial	Sin anteced.	Oro cruz negra, M. oro
6 Eslava	48	3	½	Scarron	Chilena	Verde cruz negra, G. negra
7 Recelosa	48	4	½	R.Flight	Sin anteced.	Verde y morado
8 Spider	47	3	½	Pierrot	Chilena	Lacre, M. blancas, G. lacre
9 Diucón	47	8	½	Le Rappel	Chilena	Morado, M. oro, G. oro

SEGUNDA CARRERA A LAS 9.10 A. M.—Premio HUARA. 3.a serie. — Inscripción: $ 15. — Premios: $ 600 al 1.o y 100 al 2.o—Distancia: 600 metros.

NOMBRES	PESO	EDAD	SANGRE	PADRE	MADRE	TRAJE DEL JINETE
1 Tintero	64	4	¾	Almendro	Guardiana	Azul eléctrico, G. blanca
2 Sol de Oro	57	8	F.	Le Rappel	Girofié	Lacre, M. moradas, G. morada
3 Bengala	55	4	F.	Orán	Keruresse	Acero, vivos y braz y G. negra
4 Pircun	54	3	½	Scarpia	Chilena	Verde cruz negra, G. negra
5 Kirk	53	5	½	Julio César	Sin anteced.	Blanco y cereza p. m., G. cereza
6 Tesoro	52	4	½	Misterio	Sin anteced.	Lacre, M. blancas, G. lacre
7 Garance	52	4	½	D. Pedro III	Sin anteced.	Blanco y negro listado
8 Dobry	51	5	½	Oidor	Chilena	Oro, lun. col., M. color. G. Oro
9 Tifón	51	3	A A	R.Flight	Gefeyger	Lacre, M. blancas, G. lacre
10 Pijama	50	3	½	Pousse Café	Sin anteced.	Blanco, luares azules
11 Siete Pelusas	49	4	½	Longchamps	Chilena	Blanco, M. lacres, G. blanca
12 Longitudinal	48	5	½	Presagio	Chilena	Azul, M. verdes, G. lacre
13 The Wasp	47	3	F	Celso	Nunsa	Blanco cruz azul, G. celeste

TERCERA CARRERA A LAS 9.35 A. M.—Premio HUASCO.— Inscripción: $ 20.—Premios: $ 1,000 al 1.o y 200 al 2.o—Distancia: 1,100 metros.

NOMBRES	PESO	EDAD	SANGRE	PADRE	MADRE	TRAJE DEL JINETE
1 Plumilla	58	3	F.	Billy Boy	Instant	Lacre, M. lacres, G. verde
2 Etiquette	56	6	F.	Cyclades	A. Woodford	Oro viejo, puños y G. blanca
3 Tamarindo	55	6	⅞	L'Aiglon	Sin anteced.	Lacre y neg. list., M. lacres, G. verde
4 Dichosa	53	4	F	Etolo	Kirry	Blanco y negro listado
5 Retozona	52	4	¾	R. Fligth	Sin anteced.	Morado, M. moradas, G. oro
6 Compromiso	50	4	A A	Simoun	Brenda	Blanco listas azules
7 Pugilista	48	6		Alcázar	Perillita	Blanca, M. negras, G. granate
8 Honey Moon	46	4	F	Alanés	Weeding	Verde, M. lacres, G. verde
9 Piece d'Or	41	4	¾	Trefle	Mocking Bird	Plomo, M. oro, G. oro
10 Alaska	40	4	F.	Hassard	Pierri qui vire	Lacre cruzado verde, G. verde

CUARTA CARRERA A LAS 10 A. Premio HUARA. 2.a serie.— Inscripción: $ 15.—Premios: $ 600 al 1.o y 100 al 2.o—Distancia: 600 metros.

NOMBRES	PESO	EDAD	SANGRE	PADRE	MADRE	TRAJE DEL JINETE
1 Corza	58	4	¾	Monchalón	Ondinita	Blanco, M. azules, G. amarilla
2 Desahuciada	57	M	½	Industrial	Sin anteced.	Oro cruz negra
3 Tabernera	57	8	½	Turín	Sin anteced.	Lacre, M. moradas
4 Cidra	56	4	¾	Almendro	Livia	Blanco y colorado
5 Chavala	56	4	F	L'Aiglon	Georgina	Azul marino lunares celestes
6 Marsella	59	8	15/16	Marte II	Democracia	Naranja y morada
7 El Cometa	55	8	½	L. Atckinson	Chilena	Azul eléct., alam. oro, M. lac. G. oro
8 Bochinche	55	5	½	D Pedro III	Chilena	Blanco y neg. list., G. blanca
9 Intendente	53	4	F.	Orán	Aín Sefra	Amarillo y negro listado
10 Clive	52	4	F	Rampart	Calcutta	Blanco y cereza por mitad
11 Eslava	61	M	15/16	L'Aiglon	Dormid	Morado, alamares oro
12 Chacolí	51	7	½	Pousse Café	Ligera	Azul, G. oro
13 Charolcito	60	4	½	Malpino	Sin anteced.	Lacre, M. blancas
14 Greda	48	4	½	Longchamps	Sin anteced.	Café
15 Lally	45	8	½	Cronwell II	Chilena	Amarillo y lacre listado

QUINTA CARRERA A LAS 10.25 A. M.—Premio HORNOS.— Inscripción: $ 20.—Premios: $ 1,200 al 1.o y 200 al 2.o—Distancia. 1,500 metros.

NOMBRES	PESO	EDAD	SANGRE	PADRE	MADRE	TRAJE DEL JINETE
1 Fioma	60	6	¾	Fío	Alma	Blanco cruz lacre, G. celeste
2 Organo	60	6	1/8	Almendro	Gip	Colorado, lunares verdes
3 Ragusa	58	5	15/16	Rampart	Inmortelle	Solferino, M. solferino, G. verde
4 Pocochay	57	5	F	Nealón	Yokohama	Amarilla, M. chocolate, G. chocolate
5 Regata	53	3	¾	R. Flight	Inesita	Granate, M. rosadas, G. rosada
6 Ruta	52	3	½	Limited	Sin anteced.	Amarillo y verde por mitad
7 Picquet	48	5	F.	Pirapó	Lorita	Verde y salmón por mitad
8 Fragata	47	3	¾	Le Roy d'Is	La Prenda	Crudo, rue. azul y rubí, G. rubí y az.
9 Acelga	45	3	F	Rodilard	Kilvana	Oro viejo, puños blancos
10 Jack Money	45	3	⅞	Frondeur	Poper Money	Habano
11 Almería	43	4	⅞	Almendro	Bagatelle	Violeta y lacre
12 Piece d'Or	42	4	¾	Trefle	Mocking Bird	Plomo, M. oro, G. oro
13 Enrique II	40	3	F	St. Dorey	Copy	Café y azul en ruedas

SEXTA CARRERA A LAS 11 A. M.—Premio HUARA. 1.a serie.— Incripción: $ 15.—Premios: $ 600 al 1.o y 100 al 2.o.—Distancia: 600 metros.

NOMBRES	PESO	EDAD	SANGRE	PADRE	MADRE	TRAJE DEL JINETE
1 Mi Negro	78	5	½	Fatal II	Chilena	Azul, M. lacres, G. oro
2 Cidra	59	5	½	L. Atkinson	Chilena	Azul cruzado oro, G. azul
3 Homicida	54	5	½	Dolor	Sin anteced.	Blanco y cereza por mitad
4 Palomilla	53	5	½	L'Aiglon	Sin anteced.	Oro y negro en rueda
5 Pirita	51	4	½	D Pedro III	Chilena	Negro, M. negras, G. verde
6 Good Luck	50	8	½	Pousse Café	Sin anteced.	Verde y morado
7 Odisea	49	8	½	Pisco	Sin anteced.	Negro, M. oro, G. negra
8 Strong Filly	49	8	F	Meltonian	Tiana	Granate, M. oro, G. oro
9 Cariátide	48	5	½	Defensor	Sin anteced.	Morado, M. blancas, G. blanca
10 Indian Chief	46	5	½	Bell Royal	Sin anteced.	Cereza, M. maíz, G. maíz
11 Taburete	44	3	¾	Rolando	Chilena	
12 Viñita	42	3	½	Turín	Holanda	Colorado, M. azulas, G. blanca

LOS AUTOMOVILES

MARMON

Construídos con la misma escrupulosidad que los

Mejores Coches Europeos

Representan el refinamiento mecánico más completo del automóvil moderno; desde las lentes de sus faros hasta los detalles de construcción de su eje posterior.

Agentes Generales:

A. Montero y Cía.

Ahumada 232 al 246. Casilla 312. SANTIAGO

1378-17-b

DEPORTES

LOS JUGADORES

El football es un juego que para dominarlo a la perfección, es menester aprenderlo en la niñez. No podrá ser un footballer completo, aquel que recién se inicie en el juego después de haber pasado los 18 años.

Hasta ahora ha sido la práctica la única forma de aprender el football entre nosotros. Estoy convencido de que el 90 por ciento de los que se dedican a ese saludable y varonil ejercicio, no ha abiertto un libro que contenga los reglamentos y leyes con arreglo a los cuales debe jugar.

Sin embargo, en mi opinión, nadie debe empezar a jugar antes de haber estudiado las leyes respectivas y sin haber presenciado partidos correctamente jugados.

Una vez en posesión de esos conocimientos, que son elementales, podrá dedicarse a jugar. Verá, entonces, la gran utilidad que reporta el dominio de las leyes y lo fácil que le será sobresalir, donde otro menos previsor y constante fracasará.

No obstante esto, recién con la práctica, se hará un jugador completo, pues hay muchas cosas que no se aprenden leyendo libros y estudiando reglamentos.

Por ejemplo, los reglamentos no indican al guardavallas, que una vez que el delantero ha batido a los dos zagueros, la única probabilidad que tiene para salvar el goal es salir al encuentro del delantero.

Los reglamentos no indican tampoco a un jugador que cuando el medio zaguero contrario tira la pelota desde la línea de toque, no debe darle la espalda, pues aquél aprovechará esa circunstancia para arrojar la pelota a su espalda y recibirla nuevamente de rechazo.

Tampoco se aprende teóricamente cuándo es el momento oportuno para ir al encuentro de un forward con el objeto de interceptar un pase. Todas esas y tantas otras, son cosas que sólo con la práctica se aprenden y de ahí se ve que si de gran utilidad es la teoría, no es menor la que reporta la experiencia.

Es indispensable que un jugador que tome parte en un partido, sea éste de importancia o no, dedique a él todo su atención y entusiasmo. Sobre todo debe hacer lo posible para desempeñar su puesto y no abandonarlo nunca para que sus compañeros siempre puedan contar con él.

Hay jugadores que en su afán de sobresalir o para justificar su elección, realizan un trabajo excesivvo, haciendo lo que el desempeño de su puesto no exige. Esos jugadores no son de utilidad para el cuadro, más aún, pueden hasta serle un obstáculo.

Lo único que conseguirán con tal proceder, es cansarse antes de tiempo y desatender su propio puesto, ambas cosas en extremo perjudiciales para el cuadro, pues quedará en cada caso un punto débil del que el adversario pronto sacará provecho.

Con el abandono del propio puesto, es frecuente una colisión con un compañero, y una regla que no debe dejar de observarse por los jugadores, es, no aproximarse,—tentar de jugar la pelota o de embestir un contrario,—cuando un compañero que se encuentra en mejor posición, está por hacerlo.

Calma y serenidad son también condiciones esenciales. No hay que perder nunca la cabeza y sí, hacer todo, obedeciendo siempre a un plan matemático, del que sólo se saldrá en circunstancias extraordinarias.

El jugador que pierde la cabeza y la necesaria serenidad en los
mentos críticos, en vez de pr
ayuda a su cuadro, será un
táculo, porque por una jugada
bil que haga, neutralizará la
binación eficaz de sus compa

El jugador que desee sobre
tiene que estar dotado de cierta
teligencia e ingenio para poder
vinar o prever probables movi
tos del adversario.

El éxito o fracaso de un parti
depende largamente del ingenio,
bilidad y lógica con que los jug
res proceden.

En consecuencia, un jugador
además de poseer un sano
tenga inteligencia, discreción y
ma, que se dedique con empe
estudio de las leyes del juego y
procure adquirir por experiencia
conocimientos necesarios, tien
porvenir asegurado en lo que
carrera de footballer se refiere.

Si un método de juego por

Los Vinos de la

Viña Carmen

son los tipos finos más viejos que se ofrecen en plaza, desde el

Pinot de 1911

7 años, al

Gran Vino Blanco

(Rhin) de 14 años.

PIDALOS DE PREFERENCIA EN CLUBS, RESTAURANTS y HOTELES

Exíjalo a su proveedor.

Agentes para el centro y norte del país.

ALFREDO MELOSSI & Co.

Galería Alessandri 28
Teléfono 641

26-b

Bodegas del Desvío Besa

Calle San Borja, frente Estación Alameda

Recibe a bodegaje toda clase de frutos del país. Se encarga de su venta y anticipa fondos, y da toda clase de facilidades a los remitentes.

La carga por carros completos debe remitirse a **Estación Alameda, Desvío Besa,** y los boletos y correspondencia a nuestra dirección, Casilla N.° 1147

BESA & Cía.

SANTO DOMINGO N.° 887

5-C

AMABILIDAD
ASPIRINA
BAYER

La Amabilidad es, en cierto respecto, la feliz propiedad de estar siempre alegre, contento y deseoso de trasmitir esta á los demás. Debemos tratar de conservar siempre este estado de espíritu.

Desgraciadamente la vida moderna, con sus múltiples inconvenientes, y la inexorable lucha por la existencia, desequilibran nuestro estado normal trastornando nuestro buen humor y bienestar. Nos ponemos nerviosos, irritables, nos convertimos en víctimas de la neuralgia y de los dolores de cabeza, nos sentimos disgustados después de asistir á cualquier fiesta, y estamos sujetos á sufrir molestos y peligrosos resfriados.

Luego ¿ por qué no recurrir á las legítimas Tabletas Bayer de Aspirina cuya incuestionable eficacia nos pondrá en perfecto estado de salud? Asi volverá nuestro espíritu á estar contento y alegre, y seremos otra vez simpáticos y amables con todo el mundo.

Informaciones Comerciales, Industriales y Agrícolas

Febrero 16

CAMBIO

El Banco de Chile ha fijado ayer los siguientes cambios:

d/v	Londres	Paris
90	14 £ $ 17.14.29	1.58 1 fr. $ 0.63.29
0	13 15/16 1 £ $ 17.21.97	1.57 1/4 1 fr. $ 0.63.59
0	13 7/8 1 £ $ 17.29.73	1.56 1/2 1 fr. $ 0.63.89
	13 13/16 1 £ $ 17.37.56	1.56 1 fr. $ 0.64.10

N. York — 1 dolar $ 3.65
1 Nacional Argentino 1.62

El Banco Español de Chile fijó ayer los siguientes cambios sobre las plazas que se indican:

Plazas	90 d/v	v.
Londres...	14	13 13/16
París.......	157 1/2	155 1/2
Madrid.....	113 3/4	111 3/4
New York		365

Una peseta al cambio de 113 3/4 vale $ 0.87.96 y al cambio de 111 3/4 vale $ 0.89.48

REVISTA BURSATIL

Acciones de Bancos, Sociedades Mineras, Salitreras, Ganaderas y Agrícolas, Petrolíferas, Industriales, Compañías de Seguros, Bonos, Valor de Metales, Ferias, Matadero, etc.

SITUACION GENERAL DEL MERCADO

Como día Sábado, en que funciona nada más que una sola rueda, el movimiento fué de escasa importancia, alcanzando el monto total de lo operado solamente a $ 396.350 en acciones y $ 102.000 en bonos.

En los títulos de sociedades, sólo hubo animación en Llallagua, colocándose 1.600 acciones.

Tendencia

La escasez del movimiento, no permitió se produjera una tendencia decidida en los títulos de sociedades, que estuvieron sin embargo dentro de la limitada actividad del día, regularmente sostenidos.

En los bonos, no hubo tampoco novedad digna de mención, permaneciendo débilmente sostenidos, tal como en las actividades del anterior.

Acciones que subieron

Ganaderas: Fuego, de 86 a 86 1|2.
Mineras: Llallagua, de 227 1|2 a 228.
Pintados, de 5 1|2 a 6.
Industriales: Refinería de Azú- de Viña del Mar, de 81 a 84 1|2.

TRANSACCIONES

Bancos

Chile. Se vendieron 108 a 186.
Nacional. Hubo operación de 10 a 45.

Sociedades Mineras

Llallagua. Subieron. Se transaron las siguientes partidas: 1.000 a 229 y 100 a 229 1|4, para Febrero 28; 300 a 231 y 200 a 230 3|4 para Marzo 14.

Pintados. Subieron. Se colocaron 50 a 5 1|2 y 150 a 6.

Sociedades Ganaderas

Fuego. Subieron. Operación de 45 a 86 1|2.

Sociedades Industriales

Viña. Subieron. Se vendieron 40 a 84 1|4.

Bonos

Caja o|o-1 o|o. Se transaron 59.000 a 94 1|4.

Caja 7 o|o-1 o|o. Bajaron. Operación de 30.000 a 89.

Hipotecario 8 o|o. Subieron. Se vendieron 6.000 a 94 3|4 y 2.000 a 96 (en bonos de a $ 500).

Garantizador 8 o|o. Se colocaron 5.000 a 85 3|4.

BOLSA DE CORREDORES DE VALPARAISO

Primera rueda

100 Caylloma, Marzo 14 11 7|8.
100 Tabacos, 46.
25 Banco Español, 146 1|4.
400 Llallagua, Marzo 14 230 3|4.
100 Llallagua, Fbro. 28, 229 1|2.
600 Viñas, Fbro. 28, 85 1|2.
100 Llallagua, Fbro. 28, 229 1|4.
300 Viñas, 85 1|2.
100 Penco, Fbro. 28, 134.
100 Caylloma, Fbro. 28, 11 7|8.
200 Llallagua, Fbro. 28, 229.
200 Banco Italiano, 5 3|4.
200 Lastenias, Fbro. 28, 19 3|4.
100 Llallagua, Marzo 14, 230 1|4.
200 Llallagua, Marzo 14, 230 1|2.
1200 Gaticos, Marzo 14, 26.
200 Antof., Frbo. 28, 139 1|2.
100 Viñas, Febro., 28, 96.
500 Caylloma, Marzo 14, 12.

Oro.—Vendedores: 63.80. Compradores: 63.50.

Letras: Vendedores: 14 3|32. Compradores: 14 1|8.

Acciones y Bonos

COTIZACIONES DE ULTIMA HORA

ACCIONES DE BANCOS	Valor pagado	Precio actual
Banco de Chile	$ 100	$ 186
Banco Español de Chile	100	146½
Banco Nacional	20	45
Banco Santiago	100	132
Banco Popular	100	121
Banco Unión Comercial	20	8
Bco. Hipot. de Chile	200	515
Banco Chileno Garantizador de Valores	100	119¾
Banco Francés		39¾
Banco Italiano	20	5
Banco Curicó		125
SOCIEDADES GANADERAS		
Tierra del Fuego	£ 1	86½
Chile Argentina	1	8¼
Ñuble y Rupanco	$ 20	39
Gente Grande	£ 1	85
Laguna Blanca	1	86
Agrícola de Vallenar	$ 20	4
Aysen	£ 1	75
SOCIEDADES MINERAS		
Llallagua	£ 1	228
Oploca	1	77¾
Totoral	$ 10	8
Gatico	£ 1	25
Oruro	$ 20	20
Curanilahue	100	163
Lota y Coronel	£ 10	685
Monte Blanco	.. 1	3½
Colquirí	$ 5	4
S. José de Oruro serie A.	£ 1	1
S. José de Oruro serie B.	1	1.20
Caylloma	sh 5	11½
Las Vacas	$ 10	7
Pintados	38	6
Victoria de Lebu	10	8
San Bartolo	20	8
Antequera	£ 1	1¼
Poderosa de Collahuasi	„ 5	36
Carbonífera Máfil	$ 50	102¾
Disputada	$ 25	11
SOCIEDADES SALITRERAS		
Antofagasta	$ 25	140
Loa	£ 1	41½
El Boquete	5	55
Agua Santa	5	175
Lastenia	1	21
La Unión	$ 20	10¾
Castilla	20	15
Perseverancia	20	15
SOCIEDADES INDUSTRIALES		
Cons. de Gas de Santiago	$ 50	102
Gas de Valparaíso	50	90
Soc. Austral de Maderas	£ 1	1
Laboratorio Chile	$ 25	92½
Electricidad Industrial	50	93
Ref. Az. de V. del Mar	£ 1	84½
Azucarera de Penco	1	125
Gas Acetileno	$ 50	10½
Fábrica de Tejidos	100	175
Maderas Malvoa	20	13
Chilena de Tabacos	20	45
Cervecerías Unidas	100	283
Buques y Maderas	50	48
Molinera el Globo	100	54
Cemento el Melón	£ 1	78
Fábricas Unidas Catres	$ 100	75¼
Transportes Unidos		46
Mercado de la Vega	100	100
Manufacturera de Tejidos		150
Feria Izquierdo	100	98
COMPAÑÍAS DE SEGUROS		
La Germania	$ 25	26½
La Nacional	25	605
La América	25	57
La Americana	50	138
La Comercial	50	124
La Española	10	180
La Unión Chilena	50	580
La Italia	100	205
La Internacional	25	100
La Central	25	43
La Francesa	50	114
La Nueva España	75	115
La Alemana	75	200
La Chilena Consolidada	25	50
La Alianza Chilena	25	43
La Franco Chilena	20	31
La Santiago	50	190
La Mapocho	50	110
La Araucanía	25	21½
La Iberia	62½	70
SOCIEDADES PETROLÍFERAS		
Petróleos del Pacífico	10	0.50
Sud-Americ. de Petróleos	2	0.40
Pacífico Liberadas		2
Patagonia Consolidada		0.60
SOCIEDADES DIVERSAS		
Bolsa de Comercio	1,250	73,500
Club Hípico	500	8.200
Hipódromo Chile	500	950
C. S. A. de Vapores	100	900
F. C. E. San Bernardo	100	108
Telégrafo Comercial	25	34
Telégrafo Nacional	50	16
Tattersall	100	140

BONOS	
Caja 6-1 (30 ab. y 31 octubre)	81½
Caja 6-2 (30 en. y 31 octubre)	89½
Caja 7-1 (30 en. y 31 junio)	89
Caja 7-2 (15 en. y 15 junio)	90
Caja 8-1 (30 ju. y 31 diciem.)	94½
Caja 8-2 (30 ju. y 31 diciem.)	94½
Garant. 6 (30 ju. y 31 diciem.)	92
Garant. 7 (30 ju. y 31 diciem.)	83
Garant. 8 (30 ju. y 31 diciem.)	85½
Hip. 9- (31 mar. y 30 sept.)	90
Hip. 7-1 (30 m. y 30 spt.)	89½
Hip. 7- 2 ma. 30 sept.)	88½
Hip. 8-2 ma. 31 sept.)	94½
Hip. 8-1 (31 ma. y 31 sept.)	94½
Hip. V, 8 1 (30 ju. y 31 diciem.)	90¾
Municipalidad 8 (Privilegia.) Abril.	87
Municipalidad 8 (Privilegia.)	88
Caja £ 5°/°	92
Municipalidad (Privilegia) Dibre.	83

SALITRE

Ordinario, 11|3.
Refinado, 11|6.

CARBON

Cardiff Steam por tonelada (nominal).
West Hartley, id., nominal.
Nacional 90 a 110.
Americano, 110|.
Australiano, nominal (según puertos, marcas y fechas de entrega).

FLETES

Cotizamos la tonelada:
Salitre a Europa por vapor 185|.
Id. al Reino Unido o Continente por buques 165|.
Id. a Estados Unidos por vapor 20 dólares.
Cobre a Europa por vapor 200|
Id. a Estados Unidos por vapor a 35 dólars.—Jackson Hnos.

Bolsa de Comercio en la semana

La actividad del Mercado, fué en general, sumamente limitada en el transcurso de la semana que pasamos revista y en la que tuvo efecto liquidación de la mala del día 14.

Abrió el Lunes particularmente flojo y con movimiento muy escaso, condiciones que persistieron el día Martes y también durante todo el resto de la semana, si exceptuamos el Miércoles que fué de regular movimiento, si bien aún ese día no se produjo una tendencia clara y decidida. El Jueves disminuyó de nuevo el movimiento, volviendo así mismo la pesadez y flojedad de los días anteriores en el mercado de acciones; condiciones que se acentuaron el día Viernes, abarcando también esta vez las operaciones en bonos y haciendo que el movimiento general del día fuera verdaderamente insignificante.

Notándose ayer Sábado ligera mejoría en el reducido número de operaciones efectuadas.

Llallagua.—Fué éste, sin duda alguna, el principal papel de especulación.

Abrió la semana, manteniendo con ligeras fluctuaciones (de 229 a 228 1|2 Febrero 28), los precios de cierre de la semana anterior, bajando el Martes a 227 1|2, Febrero 28, para reaccionar el Miércoles, día en que alcanzó el mayor movimiento durante la semana, hasta 230 1|2 para Marzo 14, bajando a última hora a 228 3|4 para la misma fecha. El Jueves reaccionó de nuevo quedando a 229, para Marzo 14, alcanzando el Viernes hasta 230 para igual fecha, en la 2.a rueda. Cerrando ayer la semana a 230 3|4, Marzo 14.

VALORES DE LAS OPERACIONES EN LA SEMANA

	Acciones
Lunes	$ 650.708
Martes	716.756
Miércoles	1.914.188
Jueves	814.593
Viernes	477.469
Sábado	396.350
	$ 4.970.064

	Bonos
Lunes	$ 305.800
Martes	164.100
Miércoles	148.500
Jueves	198.600
Viernes	82.000
Sábado	102.000
	$ 1.001.000

Resultados, que comparados con los de la semana anterior, marcan una disminución de $ 1.823.171 en acciones y un aumento de $ 409.300, en bonos.

Las acciones de mayor movimiento fueron las siguientes:

Compañía Estañífera de Llallagua: 18.600 acciones.
Compañía Salitrera de Antofagasta: 2.415 acciones.
Compañía Explotadora de Caylloma: 2.200 acciones.
Compañía Minas de Cobre de Gatico: 1.900 acciones.
Compañía Monte Blanco: 1.600 acciones.
Compañía de Gas: 232 acciones.
Banco de Chile: 475 acciones.
Banco Nacional: 609 acciones.
Banco Español: 200 acciones.
Banco Francés: 157 acciones.

Los bonos más operados fueron los siguientes:

Caja Hipotecaria: 8 o|o-1 o|o, con $ 648.600.
Banco Hipotecario: 8 o|o-1 o|o, 210.000 pesos.
Banco Garantizador: 8 o|o, $ 51.300.
Caja Hipotecaria: 7 o|o-1 o|o 49.500 pesos.
Banco Hipotecario, 8 o|o, $ 34.000.
Municipalidad, privilegiados de Diciembre, $ 15.600.

Acciones que subieron

Bancos: Chile, de 183 1|4 a 186; Español, de 146 a 146 1|2; Hipotecario, de 512 1|2 a 515; Italiano, de 4 1|2 a 5.

Mineras: Gatico, de 25 1|4 a 25 1|2; Monte Blanco, de 3 a 3 1|2; S. José de Oruro, de 0,80 a 1,20; Pintados, de 5 1|2 a 6.

Industriales: Gas, de 101 1|2 a 102; Refinería Az. de Viña del Mar, de 81 1|4 a 84 1|2.

Petrolíferas: Sud-Americana, de 0,35 a 0.40.

Diversas: Telégrafo Comercial, de 32 1|2 a 34.

Acciones que bajaron

Bancos: Garantizador, de 122 a 119 3|4; Francés, de 40 a 39 3|4.
Ganaderas: Fuego, de 88 a 86 1|2.
Mineras: Vacas, de 7 1|2 a 7.
Salitreras: Antofagasta, de 140 1|2 a 140.

Bonos que subieron

Hipotecario 8 o|o-2 o|o: de 94 1|2 a 94 3|4.
Hipotecario 8 o|o-1 o|o: de 94 1|2 a 94 5|8.

Bonos que bajaron

Caja 7 o|o-1 o|o: de 89 1|2 a 89.
Caja 8 o|o-1 o|o: de 94 5|8 a 94 1|4.
Garantizador 8 o|o: de 86 a 85 3|4.

El estaño en la semana

Cablegramas recibidos por la Bolsa de Comercio de Santiago:
Lunes: £ 309 al contado y £ 305 1|2 a plazo.
Martes: £ 311 1|2 al contado y £ 307 1|2 a plazo.
Miércoles: £ 315 al contado y £ 311 a plazo.
Jueves: £ 323 al cantado y £ 320 a plazo.
Viernes: £ 322 al contado y £ 319 a plazo.

Comparando estos últimos precios con los de cierre de la semana precedente, se deduce que ha habido alza de £ 17 al contado y a plazo.

REVISTA COMERCIAL DE PRODUCTOS Y FRUTOS DEL PAIS

(Especial para "La Nación" de Santiago)

Sigue la reacción en la exportación de productos del país para el extranjero; el mercado en general está firme.

Precios puestos en carros en Valparaíso

Afrecho.—Ha subido a 4.20 los 46 kilos.
Avena.—En Talcahuano vendedores a 6 los 80 kilos.
Arvejas.—Petit-Pois nuevas a 50 los 92 kilos.
Comunes nuevas, a 40 los 92 kilos.
Blancas nuevas, a 20 los 92 kilos.
Cera.—Sigue firme el mercado; compradores a 125 los 46 kilos.
Cebada.—Se mantiene firme; forrajera a 7.80 los 71.30 kilos.
Chevalier, a 13 los 71.30 kilos.
Frejoles. — Transacciones por nueva cosecha, en estaciones:
Caballeros, a 58 los 100 kilos.
Coscorrones, a 58 los 100 kilos.
Burritos, a 43 los 100 kilos.
Bayos, a 43 los 100 kilos.
Garbanzos.—Aún no reacciona; precios nominales:
Grandes, a 44 los 92 kilos.
Regulares, a 34 los 92 kilos.
Chicos, a 30 los 92 kilos.
Harina.—Firme compradores a 15.50 los 46 kilos.
Lanas.—Ha calmado la demanda.
Merino mestiza, a 160 los 46 kilos.
Cotizo:
Común, a 140 los 46 kilos.
Lentejas.—Transacciones a 82 los 92 kilos.
Miel.—Firmes compradores a 40 los 46 kilos.
Maíz. — Transacciones por clase amarillo de primera, a 24 los 73.60 kilos.
Nueces.—No hay existencia; no se conocen transacciones.
Quillay.—Vendedores a 15 los 46 kilos.
Pasto aprensado.—Primer corte, a 4 el fardo.
Segundo corte, a 4.50 el quintal.
Papas.—Debido a las fuertes partidas últimamente llegadas los precios tienden a bajar. Cotizo: a 35 la carga.
Semillas.—Cotizo: la fanega de cáñamo, a 30 los 64.40 kilos.
La fanega de alfalfa, a 160 los 92 kilos.
La fanega de trébol, a 70 los 46 kilos.
La fanega de linaza, a 30 los 46 kilos.
La fanega de mostaza, a 60 los 46 kilos.
Trigo candeal.—Ha tenido favorable reacción. Transacciones a 16.50 los 73.60 kilos.
Trigo blanco.—Se han embarcado 2.403 sacos para Mollendo. En Santiago se cotiza a 19.50 los 100 kilos.

Exportación

En la semana se han efectuado los siguientes embarques por vía marítima de artículos para la exportación:
Trigo.—2.403 sacos por vapor "México" a Mollendo.
Fideos. — 510 cajones, por vapor "México" a Liverpool.
Cebada.—510 sacos por vapor "México" a Mollendo.
Cobre.—3.000 barras por vapor "Limarí" a Nueva York.
100 barras por vapor "Oriana" a Liverpool.
Hojalata.—200 cajones por vapor "Maipo" a Chimbote.
100 cajones por vapor "Maipo" a Eten.

AGUSTIN GAZITUA.

Corredor de comercio establecido el año 1898. Oficina calle Blanco 1025. Casilla 291. Teléfono 950.

Valparaíso, 17 de Febrero de 1918.

FRUTOS DEL PAIS

Cotización semanal de Ureta y Cía., Agentes comisionistas, Agustinas 1085. Casilla 1340

Santiago, 16 de Febrero de 1918.

Trigos

Trigo blanco del centro, los 100 kilos, sin saco, en Providencia, fijaciones a $ 19.60.
Trigo blanco del sur, los 100 kilos, sin saco, en estación, según clase a 16.
Trigo candeal, fino, los 100 kilos, con saco, en Alameda a 22.
Trigo candeal corriente, los 100 kilos, con saco, en Alameda, a 21.

Cebada

Cebada inglesa de primera clase, los 100 kilos, con saco, en Alameda a 25.
Cebada del país cervecera, los 100 kilos, con saco, en Alameda a 12.
Cebada forrajera, los 100 kilos, con saco, en Alameda a 10.50.

Harinas

Harina flor cilindro, los 46 kilos, con saco, de 14.50 a 15.
Harina candeal, los 46 kilos, con saco, de 13 a 13.50.
Frejoles bayos chicos, los 100 kilos, con saco, en estación a 43.

Frejoles, nueva cosecha

Frejoles coscorrones, los 100 kilos, con saco, en estación a 51.
Frejoles bayos regulares, los 100 kilos, con saco, en estación a 44.
Frejoles burritos, los 100 kilos, con saco, en estación a 60.

Papas

Papas cazuela, en bodega, de $ 17 a $ 18.
Papas domas, en bodega, de 16 a 17.
Papas coloradas, en bodega, de 16 a 16.50.
Papas ulloanas, en bodega, de 15 a 17.

Semillas

Semilla de alfalfa chilena, los 100 kilos, con saco, en bodega, a 250.
Semilla de alfalfa peruana, los 100 kilos, con saco, en bodega a 310.
Semilla de trébol rosado, los 46 kilos, con saco, en bodega, no hay.

Varios

Avena, los 100 kilos, con saco, en estación, de $ 7.50 a 8.50.
Afrecho, los 100 kilos, con saco, en bodega, de 7.80 a 8.
Afrechillo, los 46 kilos, con saco, en bodega, de 8 a 8.10.
Cera, los 46 kilos, en bodega, a 280.
Carbón de espino, el saco, en bodega, de 7 a 7.50.
Carbón blanco, el saco, en bodega, de 4 a 4.50.
Lana esquila Marzo, ensacada, los 100 kilos, en bodega, sin transacción.
Maíz amarillo, los 100 kilos, con saco, en Alameda a 30.
Maíz colorado, los 100 kilos, con saco, en Alameda a 29.
Mantequilla, los 100 kilos, en bodega, de 350 a 400.
Miel, los 100 kilos, en bodega, de 81 a 80.
Nueces, los 46 kilos, con saco, en bodega, no hay.
Pasto primer corte, los 100 kilos, en bodega, $ 5.
Pasto segundo corte, los 100 kilos, en bodega, de 6.50 a 7.
Quesos, los 46 kilos, en bodega, de 50 a 80.
Quillay, los 46 kilos, en bodega, a 34.
Sal de costa, los 100 kilos, en bodega, de 11 a 13.

URETA Y CIA.

REVISTA JACKSON

Salitre

Con excepción de la fuerte demanda de salitre refinado que se produjo al finalizar la quincena, el mercado ha estado excesivamente tranquilo y se ha notado en general una marcada tendencia hacia la baja. Aún en la actualidad, a pesar de las fuertes ventas que se han efectuado los vendedores se muestran ansiosos de operar y se está ofreciendo una buena cantidad de salitre, especialmente de calidad ordinaria, lo cual indica que no hay probabilidades de que por el momento mejoren los precios.

La producción durante el mes de Enero fué de 5.712,600 quintales contra 5.424,100 quintales a que alcanzó durante el mismo período del año anterior, trabajando aproximadamente el mismo número de oficinas. Las exportaciones del último mes, las cuales nosotros habíamos pronosticado que serían reducidas, alcanzaron la cifra de 4.022,300 quintales, es decir, 1.220,400 quintales menos que durante el mes de Enero de 1917.

La cotización de venta a que cerró hace quince días el salitre de 95% fué 11|5 para entrega inmediata y 11|6 para entrega en Marzo; en tanto que actualmente hay vendedores a 11|3 para cualquier entrega hasta Junio. No hay solicitudes de informe ni se muestra interés alguno por parte de los vendedores para entrega en fechas de más adelanto y no se ha dado a conocer ninguna cotización.

Según lo expresamos más arriba, se presentó una fuerte demanda, de salitre refinado para entregas desde ahora hasta Junio, por conducto de exportadores americanos, y se ha servido un importante pedido a razón de 11|6, precio que sigue siendo todavía la cotización de los vendedores.

Nosotros cotizamos salitre de 95% inmediato y también de Marzo a Junio a razón de 11|3 y salitre refinado de Febrero a Junio a 11|6, todo en las condiciones de venta acostumbradas.

Cobre en barras

No se ha producido ningún cambio en los precios del cobre durante la pasada quincena, y estos siguen siendo para el cobre "standard" £ 110, tanto al contado como a tres meses y el electrolítico, en Londres a £ 125 y en Nueva York a 23 1|2 cents.

Anúnciase que los aprovisionamientos de cobre viejo siguen siendo recibidos en grande escala en Inglaterra y que es muy satisfactorio el resultado de la recolección que hacen las autoridades.

En Norte América los precios del mercado de cobre siguen siendo 23 1|2 cents, según lo ha fijado el Gobierno y este límite de precio se conservará hasta el 1.o de Junio de 1918.

La producción de cobre que había disminuido considerablemente debido a las huelgas está restableciendo su nivel normal y espérase fundadamente que los acontecimientos que van a desarrollarse durante los cuatro meses próximos traerán como consecuencia un aumento substancial en los embarques a Europa. Los consumidores han experimentado ciertas dificultades para conseguir metal durante los últimos meses y esperan obtener ahora partidas moderadas al precio de 23 1|2 cents.

Las ventas en la Costa durante la quincena ascendieron a 10 toneladas.

Las exportaciones de Chile hasta el 14 del mes en curso importan 7.196 toneladas, cifra que denota una disminución de m|1 2074 toneladas comparándola con la que corresponde a la misma fecha del año anterior.

Fletes

No ha habido cambio alguno en los precios, y las cotizaciones nominales por vapor son como sigue:

Para el Reino Unido o el Continente, embarque en Febrero-Marzo 300|.

Para los Estados Unidos de América (litoral de Galveston a Boston) embarques de Marzo a Junio $ 20 moneda americana.

JACKSON HERMANOS.

VEGA CENTRAL DE LA SOCIEDAD DEL MERCADO DE LA VEGA

Revista diaria. Precios de venta de productos por mayor, término medio, según calidad

Acelgas, de 0.60 a 0.80 la docena de atados.
Arvejas, de 10 a 14 el saco.
Alcachofas, de $ 2 a 5 el ciento.
Apio ensalada, de 0.40 a 1 atado de 12 matas.
Ajos, de $ 3 a 12 el mil.
Ají verde, de 1.20 a 2.60 el saco harinero.
Achicoria, de 28 a 35 el mil de matas.
Berros, de $ 0.10 a 0.15 docena de atados.
Betarragas, de 12 a 16 el mil.
Berenjenas, de 18 a 30 el mil.
Cebollas cabezas, de 12 a 18 el mil.
Ciruelas, de 8 a 10 el cajón.
Coliflor, de 5 a 6 el ciento.
Choclos, de 29 a 45 el mil.
Calabazas, de $ 2 a 4 el ciento.
Duraznos, de 7.50 a 9 el cajón.
Lechugas, de 35 a 45 el mil.
Melones, de 20 a 40 el ciento.
Manzanas, de $ 10 a $ 12 el cajón.
Nabos, de $ 6 a 8 el mil.
Orégano, de 0.50 a 0.60 la docena de atados.
Porrones, de 6 a 9 el mil.
Pimentón, de 15 a 22 el mil.
Papas cazuela, de 14 a 16 el saco retobado.
Papas amarillas, de 13 a 16 el saco retobado.
Porotitos verdes, de 10 a 12 el saco.
Perejil, de $ 0.40 a 0.50 docena de atados.
Pepinos ensalada, de 10 a 12 el mil.
Peras, de $ 7 a 8 el cajón.
Porotos granados, de 12 a 14 el saco.
Quesos de toda leche, de $ 6 a 8 la docena.
Repollos, de 10 a 12 el ciento.
Rabanitos franceses, de 1.80 a 2 el mil.
Sandías, de 20 a 40 el ciento.
Tomates, de 6 a 12 el mil.
Tunas, de 8 a 12 el cajón.
Uvas, de 0.25 a 0.30 el kilógramo.
Yerba buena, de $ 0.40 a 0.50 docena de atados.
Zanahorias, de $ 0.40 a 0.60 el ciento.
Zapallos tiernos, de 12 a 20 el ciento.
Zapallos del año, de 50 a 120 el ciento.
Zapallos italianos, de $ 2 a 4 el ciento.

MATADERO PUBLICO

Febrero 17 de 1918

Encierra para hoy:

	Vacunos	Ovejunos	Cerdos
Entrados..	236	597	
En vara...	28	0	0
Suma.......	264	597	
Retirados vivos.....	0	0	0
Total beneficiados.	264	597	0

Terneros 12—

PRECIOS DE LAS CARNES DE AYER

Febrero 16 de 1918

		kilo
Carne buey 1.a clase	$ 1.02 a	1.04
Id. 2.a „	96	1.00
Id. 3.a „	80	90
Carne novillo 1.a clase	1.00	1.02
Id. 2.a „	94	98
Id. 3.a „	50	90
Carne vaca 1.a clase	1.00	1.02
Id. 2.a „	94	98
Id. 3.a „	50	90
Carne cordero 1.a clase	-	1.30
Id. 2.a „	1.15	1.25
Id. 3.a „	80	1.10
Carne cerdo 1.a clase		1.30
Id. 2.a „	1.20	1.25
Id. 3.a „	1.10	1.10
Grasa en rama	1.15	1.35
Sebo de ovejuno		70
Cuero de vacuno macho de más de 40 kilo		1.10
id id id de menos de 40 kilos		
Cuero de vacuno hembra		1.10
Cuero ovejuno, de $ 30 a 50 docena		

---

pleado no tiene éxito, utilizará otro y así sucesivamente, hasta conseguir el objeto deseado.

Los jugadores deben adquirir el hábito de ser perseverantes aún en circunstancias en que la situación de su cuadro sea difícil y que la derrota parezca inevitable. Nadie debe darse por vencido hasta el momento en que el juez dé la señal de conclusión.

FOOTBALL

En Cartagena.—El torneo de football de hoy.—En este vecino balneario se realizará en la tarde de hoy el torneo de 5 por lado que forma parte del programa deportivo de la semana de Cartagena.

Washington Infantil F. C.—Pone en conocimiento de todos los socios que el inter-club concertado con el I y II equipos del Tocornal de Curicó, se realizará próximamente.

Sportivo Italia Infantil F. C.—Pone en conocimiento de los señores capitanes de los clubs infantiles que deseen enviarle desafíos que lo hagan hasta el Jueves de cada semana, día en que se sesiona y se resuelve al respecto.

5 de Abril Infantil F. C.—Acuerdos: 1.o Citar a todos los jugadores para hoy, a las 10 A. M., en nuestra secretaría, Vicuña Mackenna 229, para seleccionar el equipo que representará a la institución en la Asociación Infantil Santiago.

2.o Dejar abiertos los registros para todos los jóvenes que simpaticen con esta institución y que no sean mayores de 17 años, en nuestra secretaría, Vicuña Mackenna 229, de 8 1|2 a 9 P. M., los Martes y Viernes de cada semana.

Don Carlos Arancibia.—Ha regresado de Valparaíso, después de pasar la temporada veraniega en el balneario El Recreo el joven deportista don Carlos Arancibia, miembro del Esperanto F. C.

Borgoño Infantil c. 1.o de Mayo Infantil.—Hoy se llevarrá a efecto este interesante amistoso, en la cancha que posee el primero de los nombrados, en el Parque Cousiño. Los segundos cuadros se medirán a las 3 y los primeros a las 4 1|2 P. M.

Un próximo campeonato.—Bien informados podemos anunciar a nuestros deportistas, que dentro de poco veremos efectuarse un interesante torneo de once por lado, organizado por el Baquedano Star F. C., con motivo de la apertura oficial de la temporada de football.

Oportunamente daremos a conocer las condiciones.

Gimnástico Infantil F. C.—Los jugadores del Gimnástico F. C. e Infantiles y los adherentes deberán encontrarse hoy a las 8.30 A. M., en casa del señor Telasco Bascuñán, A. Varas esquina Arica, para tomar los correajes que este caballero a puesto a disposición de los paseantes, y dirigirse a Maipú, a la quinta que el entusiasta consocio señor Jorge Becerra posee en los alrededores de este pueblo.

Se reciben adhesiones hasta el momento de la partida. Su valor es de un peso.

Los infantiles que no puedan cubrir la cuota pueden asistir al paseo.

Diego Portales v. Unión Camilo Henríquez.—A las 4 P. M. de hoy, se llevará a efecto en la cancha de la Quinta Normal, un amistoso entre los primeros equipos de estos clubs.

1.o de Mayo Infantil F. C.—Acuerdos:

1.o Aceptar como socio al señor Eduardo Cid.

2.o Comisionar al señor Juan Cordero, para que pase a visitar al señor Arancibia que se encuentra enfermo.

3.o Dejar abiertos los registros para todas las personas que simpaticen con la institución, en nuestra secretaría, calle Carlos número 1155.

4.o Hacer saber a los jugadores que tienen derecho a premio y que no se encuentran al corriente de sus cuotas que se le esperará hasta el 1.o de Abril.

Olympia Infantil F. C.—Acuerdos:

1.o Aceptar las renuncias de los señores Aiz Valderrama, I. Espinosa y S. Farías.

2.o Cobrar una cuota extraordinaria de un peso para comprar una pelota.

3.o Cobrar como cuota de incorporación, un peso.

4.o No cobrar cuotas mensuales.

5.o Usar el siguiente uniforme: pantalón blanco y camisa blanca con cuello.

6.o Elegir el siguiente directorio para 1918: presidente, señor Luis A. Valenzuela; vice, señor Arturo Chanez; secretario, señor Hanover Banda; pro-secretario, señor Pedro Villegas; tesorero, señor Pedro Acuña; capitán, señor Enrique Muñoz; vice-capitán, señor Ramón Prado; directores, señores Vicencio, Maldonado y Osorio; utilero, señor P. Nolasco.

7.o Abrir la temporada el Dominga 3 de Marzo con un paseo campestre y un torneo atlético para los socios.

8.o Abrir los registros para todo jugador menor de 17 años. Los interesados pueden pasar a firmar a las siguientes partes: calle Valparaíso 1326 y San Francisco 838, casita N.o 15.

9.o Comisionar a los señores Banda, Villegas, Valenzuela y Román para que formen el 2.o equipo.

Santa Inés Infantil c. Manuel Acevedo Infantil. — El resultado de este encuentro, jugado el Domingo pasado, fué favorable al club local que marcó dos tantos a su favor.

San Inés (de Nos).—Acuerdos: Nombrar vice-presidente honorario a don Luis Vivanco Castro y presidente a don Herbert G. Coombs.

Celebrar el aniversario del club el 24 de Febrero; para tal efecto, se nombró una comisión para la confección del programa, compuesta de los señores Andrés Piña, Máximo Cuadra E., Carlos Montero y Ramón González.

Fué aceptado como socio don Temístocles Fuenzalida, patrocinado por el secretario don Francisco Fernández.

DESAFIOS

Señor captán del 5 de Enero Infantil. — Aceptamos su amistoso. Hora y cancha, la que usted designó. — El capitán del Comercio Unido Infantil F. C.

LAWN-TENNIS

En Valdivia. — Nuestro corresponsal en Valdivia nos comunica que el joven tennista señor Carlos 2.o Ossandón, venció al campeón de Chile señor Luis Harnecker, en uno de los torneos oficiales del campeonato de la "Semana Valdiviana".

ATLETISMO

El Circuito Pedestre de Santiago. — Hoy Domingo 17, a las 7 A. M., se realizará la carrera pedestre "El Circuito de Santiago", prueba que ha despertado el más justificado interés entre nuestros aficionados.

A los corredores se les previene que deberán presentarse a la competencia correctamente uniformados y que deberán encontrarse en el punto de partida antes de las 6.30 A. M., igualmente se les hace saber que es estrictamente prohibido ser entrenados.

A los jueces de pasada se les ruega estar en la estatua de Ercilla lo más temprano posible para distribuirles las tarjetas correspondientes; 15 minutos antes de darse la partida a los primeros corredores los jueces de control se dirigirán a ocupar sus puestos.

Los premios de la carrera se exhibirán hoy en las vitrinas de la Fábrica de Cigarros "La Intimidad" calle Libertad esquina de Rosas, y serán repartidos a los vencedores en el Gimnasio del señor Benjamín Tallman el Lunes 18 a las 8.30 P. M.

MOTOCICLISMO

El Congreso Motociclista Sud-Americano de Buenos Aires. Los delegados chilenos. — En la sesión celebrada por el Moto Club de Chile el Miércoles pasado se trató sobre la invitación de la Federación Motociclista Argentina para concurrir al Congreso Motociclista Sud-Americano, que se efectuará en Buenos Aires a fines del presente mes.

Después de un largo debate, en el cual se estudió el plan de trabajo que llevarían los delegados chilenos, se acordó hacerse representar en dicho Congreso por una comisión de delegados.

Los señores Florencio Stomayor, Víctor Arredondo, y Arturo Friedemann, que resultaron electos para estos cargos, partirán en la combinación internacional del Martes próximo, para arribar a Buenos Aires el Viernes 22 del presente a las 2.20 P. M.

En los círculos motociclísticos estos nombramientos han acusado muy buena impresión, pues las personas nombradas son aptas para desempeñar los cargos para que han sido elegidos.

Moto Club de Chile. — Mientras dure la ausencia de los señores Arturo Friedemann y Víctor Arredondo Cortés, presidente y secretario general, respectivamente, de la institución, serán reemplazados por los señores Carlos De Landa, vice-presidente y Alberto Undurraga, secretario.

Sobre una carrera de motocicletas. — El secretario del Moto Club, señor Undurraga, nos pide advertir que la carrera de hoy a Cartagena, no ha sido organizada por la dirigente del motociclismo chileno y que ninguno de los corredores de la institución tomará parte.

CICLISMO

Las carreras de hoy en San Bernardo. — Todo un éxito ha obtenido el Club Ciclista Centenario en la organización de las carreras que se efectuarán hoy a la 1 y media de la tarde.

Como estas carreras forman parte del programa de las fiestas populares que se efectuarán hoy en San Bernardo, se ha resuelto aceptar inscripciones en el momento de las carreras.

Club Libertad de Maipo. — Cita a junta general para el Miércoles 20 del presente a las 8 P. M., en el local de costumbre.

Se encarece la asistencia por haber asuntos de importancia que tratar, entre otros, la excursión a Los Andes, durante los días de la Semana Santa.

CITACIONES

Arturo Prat F. C. — Jugadores para hoy a las 8 A. M., en la cancha N.o 1 del Estadio de la Liga.

Napoleón I. — Jugadores para hoy a las 4 P. M., en la cancha de la Quinta Normal para jugar con el Simpson F. C.

Napoleón I Infantil F. C. — Jugadores para hoy en la cancha de la Quinta Normal a las 3 P. M., para jugar con el Portales II F. C.

Borgoño Infantil F. C. — Jugadores del I y II para hoy a las 3 P. M., en su cancha, Parque Cousiño.

Sportivo Italia Infantil F. C. — Jugadores del I y II para hoy Domingo, a las 2 P. M., en la secretaría Bascuñán Guerrero 302, para dirigirse a la cancha del Maestranza Atlético, término de la calle Exposición para jugar una partida que hay pendiente con el Aliado Infantil I F. C., a las 4 y media P. M.

La Cruz F. C. — Jugadores para hoy Domingo en su cancha, Parque Cousiño, a las 3 P. M., con el objeto de jugar un practice con un club amigo.

El Peneca F. C. — Jugadores del I y II para hoy en el Parque Cousiño, a las 8 y media de la mañana y 3 y media de la tarde, respectivamente. El II jugará con el Robinson Crusoe y el I con el Comercio Unido.

Aliado Infantil. — Jugadores del I Team para hoy Domingo a las 7 y media A. M., en San Pablo con Riquelme.

Britania F. C. — Jugadores para hoy Domingo a las 3 P. M., en el Parque Cousiño.

1.o de Mayo Infantil F. C. — Jugadores del I y II para hoy a las 3 P. M., en la cancha del Borgoño, Parque Cousiño, para jugar un amistoso con el Borgoño Infantil.

Unión San Eugenio F. C. — Jugadores para hoy e nla estación central a las 11.15 A. M., para dirigirse a Rancagua a jugar el amistoso con La Cruz Blanca, de ese pueblo.

Citan a sesión:

Comercio Unido Infantil F. C. — Junta general en su secretaría, para dirigirse de allí a jugar con el 5 de Enero Infantil F. C. Hora: 1 P. M.

Washington Infantil. — Junta general para tomar los últimos acuerdos sobre el interclub, para ho Domingo a la 1 y media P. M., en su secretaría, San Luis N.o 1432, cité Adiana N.o 15.

Tricolor Royal F. C. — Junta general para hoy Domingo a las 9 A. M., en su secretaría: Andes 3122.

FERIA
—DE—
Productos Agrícolas
DE
Larrain, Olavarria y Cia.
Matucana N.° 10
Remates todos los Martes con toda clase de Productos agrícolas
Carga por carros completos al desvío Banco de la República. Sobornal Alameda.
Correspondencia:
Casilla 913

SOCIABILIDAD OBRERA

LA MANIFESTACION OBRERA DE HOY

Un numeroso grupo de consocios y amigos de la Unión de los Tipógrafos ofrece hoy un almuerzo campestre en honor de los señores León Baillón y J. Lorenzo Pacheco, personas que desempeñaron en el último tiempo los puestos de presidente y tesorero de esta institución.

En verdad, estas manifestaciones de compañerismo son muy simpáticas y dignas de festejados y festejantes.

El arduo y continuado trabajo social que han soportado estos dos aguerridos campeones de la sociabilidad obrera de Santiago, no ha sido siempre bien comprendido ni sinceramente estimado por el elemento gráfico en general; de ahí que el desempeño de estos cargos lleve consigo amargas decepciones y no menos amargas ingratitudes.

A nuestro juicio, nada más justo que esta fiesta, que celebran hoy los tipógrafos: ella será como un lenitivo puesto para borrar las asperezas de la jornada, y demostrará al mismo tiempo que la fructífera labor desarrollada por los señores Baillon y Pacheco ha sido perfectamente comprendida y estimada por los miembros de la Sociedad de los Tipógrafos.

En consecuencia, hacemos sinceros votos por la felicidad de todos y por el creciente progreso de la decana de la sociabilidad.

Este banquete, como se sabe, se llevará a efecto en una quinta de los alrededores del Llano Subercaseaux, calle Carnot esquina Chiloé. Para llegar a ella se toma carros Lo Ovalle, que parten de Alameda esquina de San Diego.

La hora oficial para partir es 12.05. El punto de término es el paradero N.o 3.

Se nos ha pedido que recordemos la puntualidad en la hora de llegada, a fin de hacer todos el viaje si fuera posible en el tranvía de la hora oficial.

Sociedad Empleados de Comercio. — **Gran conferencia pública.**—El Miércoles 20 de Febrero, a las 9 P. M., en

Isla de Pascua

Las personas que deseen contribuir con socorros para los leprosos y niños de la Isla de Pascua, pueden enviar las especies nuevas o usadas, ya sea de ropa de cama o de vestir u otros utensilios de uso doméstico, semillas, herramientas o artículos alimenticios, a Rosas 1165 o al convento de los Rdos. Padres Capuchinos en Santiago.

20-b

Chapas, Maderas Macizas, Filetes y Marquetería

Chapas de Caoba
Chapas de Roble cuarteado
Chapas de Nogal
Chapas de Plátano
Chapas de Limoncillo
Chapas de Padouk
Chapas de Roble liso

Chapas de Erable Blanco
Chapas de Erable Gris
Chapas de Cebra
Chapas de Jacarandá
Chapas de Ebano
Chapas de Fresno

Chapas de Bubinga
Chapas de Amaranto
Chapas de Coral
Chapas de Palo de Rosa
Chapas de Peroba
Chapas de Olmo

Filetes para Muebles
Adornos de Marquetería
Juegos enchapados
Molduras talladas

Maderas macizas de haya española, Roble Americano, Fresno, Ebano, Palo de Rosa, Cedro, Amaranto, Caoba.
Muestrario a disposición del cliente

GUILLERMO LARIOS y Cía. :: Importadores de Maderas Finas

efectuará una interesante velada-conferencia en el salón social de la Sociedad Empleados de Comercio, calle de Santo Domingo No. 1040.

El tema de ella será sobre la educación del pueblo araucano y también sus ciertas costumbres, y tradiciones históricas que hasta ahora son desconocidas de muchos.

Los números de variedades que siguen de la conferencia, consisten, especialmente en cantos, diálogos, y danzas araucanas.

Academia de Baile Luis A. Acevedo. —Hoy Domingo llevaremos a efecto una gran matinée, a las 4 1|2 P. M., en la cual se repartirán flores y refrescos a las señoritas asistentes.

En la noche se efectuará el gran baile anunciado en honor de los vencedores del concurso de difraces. Se repartirán los premios a los vencedores.

Los señores Chartin y A. Soto tienen preparado un buen programa de bailes que será acompañado de una buena orquesta. Se invita a los centros amigos y a la prensa.

Cítase a junta general para el Martes 19 por haber asuntos de suma importancia que tratar.

Centro Recreativo La Ilustración. — Hoy Domingo, a las 4 de la tarde matinée extraordinaria con orquesta.

Se rifará entre las señoritas asistentes una preciosa polvera donada por un socio de este centro. También serán obsequiadas con flores, pasteles y helados.

Se hará entrega del diploma de honor a nuestro presidente honorario don Rubén Valenzuela Hurtado.

Invitamos a nuestras relaciones.

En la noche, como de costumbre, baile social, a las 9 P. M.

Academia Coreográfica Estrella del Mar. —Hoy Domingo, a las 4 1|2 P. M., se llevará a efecto una gran matinée libre pensamiento con un variado y escogido carnet de baile, dedicada a las señoritas socias.

En la noche, a las 9 1|4 baile tertulia dedicado a las familias de los socios.

Sociedad de Socorros Mutuos de Pintores Miguel Angel.—Cito a junta general para hoy Domingo 17, a las 9 A. M., para nombrar las comisiones que han de tener a su cargo la colocación de las localidades para el beneficio del Lunes 25.

Sociedad Dueños de Carretelas.—Esta institución cita a reunión de directorio para hoy Domingo, a las tres P. M., en Gálvez 242.

Unión Federal Chilena.—En la Federación Ferrocarrilera se efectuará una velada a beneficio de los zapateros, patrocinada por la Unión Federal Chilena y las sociedades adherentes.

Se realizará el Lunes 18.

El programa es el siguiente:

Primera parte:
1.o Obertura por la estudiantina.
2.o Conferencia por el compañero Evaristo Ríos.
3.o La esposa del vencedor, monólogo por la señorita María Sánchez.
4.o Poesía declamada por la compañera Carmen Serrano.
5.o Pieza al piano.
6.o ¡A dónde vas...? poesía declamada por el señor Alfredo Montecinos.
7.o Pieza por la estudiantina.

Segunda parte:
1.o Obertura por la estudiantina.
2.o Gran acto de magia moderna por los señores Martínez y Madrid.
3.o El eco del borracho, monólogo por el compañero Juan Maturana.
4.o Pieza al piano.
5.o Un drama en cinco minutos por el conocido actor Pedro Lamazué.
6.o Coplas por un compañero.
7.o Pieza al piano.

Tercera parte:
Gran baile social.

Local: Bascuñán 542.

Sociedad de Socorros Mutuos Igualdad y Trabajo.—El Martes próximo pasado celebró sesión ordinaria de directorio, presidida por el señor Carlos Alberto Martínez y con asistencia del vice-presidente señor Ernesto Orellana, el subtesorero señor Crespo, directores señores Pedro Vera M., Manuel Estay, Horacio Cerda, Víctor Jaure y los secretarios Juan D. Rojas y Luis Olivares.

Se dió lectura a diversas notas.

Se acordó citar a junta general, continuación de la anterior, para el próximo Martes. En esta junta corresponde elegir tesorero y dos directores. Se autorizó a la comisión de fiestas para preparar una velada literaria que el nuevo directorio ofrecerá a sus familias.

Sociedad de Artesanos La Unión. — A los socios de provincias.—Con especial agrado ha tomado nota el directorio del interés que han manifestado los socios de provincia por la rifa que esta sociedad lleva a efecto para acumular fondos que le permitan continuar los trabajos que se ejecutan en el segundo piso de su mausoleo.

Como se sabe, el sorteo consiste en ochocientos pesos en dinero y en un sitio cerrado, de quinientos metros de superficie.

Sociedad de Socorros Mutuos Protección de la Mujer.—Por orden superior cito a sesión de directorio para hoy Domingo a las 3 P. M. para aprobar los balances y otros asuntos de importancia. Se recomienda la asistencia por ser tercera citación.

Sociedad La Democracia.— Hoy Domingo, a las 4 P. M., se llevará a efecto una gran matinée en honor de la Sociedad Centro Recreativo Ideal, la cual nos honrará con su presencia en nuestro recinto social 10 de Julio 734.

A las 9 P. M. gran baile de tertulia en honor de las señoritas asistentes y al mismo tiempo se llevará a efecto la rifa del reloj.

El Miércoles habrá clase instructiva. Se ruega encarecidamente la asistencia a las señoritas que ignoren el baile.

Centro Académico Luis Uribe.—El presidente del Centro pone en conocimiento de los socios y de las instituciones amigas, que el timbre social actual queda nulo.

Se cita a reunión en el local social, a los actuales y ex-socios señores Aleu, Arredondo, Cristi, Torres, Miranda, Rebeco, Jaime y Filadior Torreus y Mutis con el objeto de reorganizar el centro, para el próximo Martes 19, a las 8 1|2 P. M.

Empezará la matinée a las 7 P. M.

Sociedad Liga del Trabajo.—Peregrinación a Maipú.—Esta peregrinación que estaba anunciada para mañana Domingo 17, ha sido suspendida por inconvenientes que se han presentado a última hora.

Centro Internacional Obrero Latino Americano.—Los delegados de las sociedades laicas adheridas al Centro Internacional Obrero han acordado suspender sus sesiones hasta después del 15 de Marzo del presente año.

Carpinteros y Ebanistas Fermín Vivaceta.—Presidida por el vice señor Ramón Sánchez celebró junta general el Domingo 10 del presente esta institución, después de tratar varios asuntos de carácter interno, se dió lectura a una nota enviada por la Sociedad de Carpinteros y Ebanistas de Concepción por la que comunican que viene a ésta en busca de salud el consocio señor Luna, y que según los pactos existentes entre ésta y esa sociedad debe atendérsele. Se nombró en comisión para hacer todas las diligencias a los señores Ramón Sánchez, vice-presidente, y Blas Berríos. Se dió cuenta también de otra nota enviada por el señor Luis Romero por la que hace renuncia del puesto de fiscal que desempeñaba y director recién elegido. La junta desechó dichas renuncias.

La comisión de fiscales da cuenta que teniendo en su poder los antecedentes que faltaban, el balance general quedará terminado el Jueves; al rededor de este asunto se promovió un lijero debate, en el que tomaron parte varios consocios, llegándose al siguiente acuerdo:

Citar para el Domingo próximo 17 al presidente señor Riveros para que haga entrega al nuevo directorio.

Centro Familiar Camilo Henríquez. —Hoy se suspenderá la matinée por llevarse a efecto el paseo a San Antonio.

Sociedad de Inválidos del 79 y Veteranos del Ejército y Armada.—Cítase al directorio a sesión para hoy Domingo 17 del presente, a las 3 P. M., en el salón social. Se encarece la asistencia a los señores directores por haber asuntos de importancia que tratar.

Del mismo modo se recomienda a los herederos que se crean con derecho a la cuota mortuoria del socio fallecido don Marcos 2.o Aguila, se presenten con los documentos correspondientes, en cumplimiento de un acuerdo de la sociedad.

Unión Federal Chilena. — La siguiente circular se acordó remitir a todas las colectividades sindicales que existen en el país, para la celebración del Congreso Obrero que se efectuará en Santiago el 1.o de Mayo de 1918:

"Salud:

La Unión Federal Chilena, organización que tiende al desarrollo de la acción sindical obrera, por medio de sus acuerdos iniciales (VI) debe celebrar un Congreso el 1.o de Mayo de 1918.

Teniendo en cuenta que las diversas sociedades del país marchan dispersas y sin orientación en cuanto a la defensa de los intereses proletarios, creemos del caso que la institución que usted dirige tome parte en este Congreso, para que con sus conocimientos dé luces al desarrollo y método de lucha por emplear, para la emancipación moral y económica del proletariado.

El número de delegados será de dos por cada institución y ellos deben venir autorizados para dilucidar y dar sanción a los diversos temas a tratar.

El Congreso se regirá en la forma siguiente:

El 1.o de Mayo, a las 9.30 de la mañana, se reunirá y nombrará una comisión calificadora de poderes, que despachará su informe a las 10.30 y previo conocimiento de los poderes, se hará la elección de Mesa Directiva en cédula secreta.

La Mesa Directiva constará de:
1 secretario general.
3 secretarios de actas.
1 tesorero.
2 vocales.

Las sesiones las presidirá uno de los delegados designados por la sala.

En la primera sesión deben entregarse al secretario general los proyectos que las sociedades, delegados u obreros crean de utilidad para los trabajadores.

Se nombrará comisiones de:
Estudios sociales.
Estudios económicos.
Estudios de defensa.
Estudios de cooperativas.
Estudios de sindicato.

Los proyectos se dividirán en estas cinco materias y se entregarán a éstas para que informe.

El Congreso dilucidará:
1.o Medios de lucha que deben adoptar las instituciones obreras;
2.o Uniformidad de las instituciones sociales;
3.o Formación de un diario obrero en la capital, órgano de las sociedades y el que su propaganda sea dirigida por una comisión responsable.
4.o Istalación de una cooperativa en todos los pueblos para abaratar la vida de los trabajadores.—**Evaristo Ríos**, secretario general.—Mensias de Nidos (1131 Plaza Almagro)".

Se ruega a toda la prensa, y en especial a la obrera, reproducir la presente circular.

Sociedad S. M. Electricistas.—Cita a sesión de directorio para hoy, a las 10 A. M., y a junta general, a las 11 A. M.

Unión de Estucadores y Albañiles. —Cita para hoy Domingo 17 del presente, a las 9 A. M.

Centro Familiar Luz y Progreso.— Como se ha anunciado anteriormente, hoy Domingo se efectuará el gran baile Piñata, que tanto entusiasmo ha despertado entre las sociedades congéneres de la capital, ya que es el primero que se efectúa en Chile. Habrá premios para las mejores parejas disfrazadas.

Como de costumbre, hoy habrá matinée, de 5 a 8.

Advertimos que la matinée no se prolongará, sino que será suspendida a las 8 en punto.

—Cítase a sesión de directorio para el Martes próximo, a las 9 en punto P. M. En esta sesión se tomarán los últimos acuerdos relacionados con el gran paseo que se efectuará el Domingo próximo a San Antonio.

Federación Instructiva Obrera.—En junta general del 15 del presente, se tomaron los siguientes acuerdos:

1.o Repartir los carnet de identificación social entre los socios, siempre que traigan su retrato correspondiente.

2.o Habiéndose tenido conocimiento que el señor Alberto Vera, tesorero de nuestra institución se encuentra gravemente enfermo en el Hospital del Salvador, se acordó al efecto, nombrar una comisión de los siguientes señores: E. Caroca y J. Neira para que lo visiten hoy Domingo y los señores K. Agüero y C. Calderón para lo atiendan.

3.o Dar hoy, como de costumbre, la clase familiar.

Sociedad Pro Adelanto y Defensa de la Población Rivera.—Cita a junta general de directorio para el Domingo 17 del presente, a las 2 P. M. con el objeto de constituirse en su primera sesión.

Se recomienda la asistencia.

Sociedad Pro Adelanto Local y Socorros Mutuos de la Población García y Ugarte.—Se citan a todos los socios a junta general ordinaria para hoy Domingo 17 del corriente, a las 3 P. M., en su local de la calle Cuevas N.o 1712.

Orden del día:
1.o Acta de la última reunión.
2.o Balance anual, presentado por la Comisión revisadora de cuentas.
3.o Memoria del directorio.
4.o Nombramiento del nuevo directorio para el año 1918.
5.o Eventuales.

Academia de Baile La Santiago.— Domingo 17, gran matinée. Noche, baile, a las 9 1|2.

Hay variado programa de danzas.

Conductores de vehículos. — Hoy Domingo a las 2 de la tarde, tendrá lugar una reunión de conductores de vehículos con el objeto de cambiar ideas sobre el último decreto alcaldicio, que los obliga a llevar el carnet de identidad, y que entrará a regir desde el 1.o de Marzo próximo, por considerarlo ilegal.

La reunión se efectuará en el local del Centro Demócrata, Rosas 1049

SOLICITAN OCUPACION

SECCION GRATUITA

PROFESORA de instrucción primaria, no normalista, ofrécese particulares o cuidado niños, Santa Elvira|Washington.

TAPICERO, ofrécese, para toda clase de trabajos concernientes al ramo. V. M. Torres, Sotomayor No. 466.

JOVEN con su madre, buenos antecedentes y certificados, ofrécense cuidado y administración de citées o casas. Condiciones modestas, Correo Central, J. M. S.

DOS jóvenes uno casado, otro soltero, formales, ofrécesen cualesquiera ocupación o trabajo, aquí o fuera, J. P. Lord Cochrane 821, P. N. 12. 20-b

AVENIDA Condell No. 29 ofrécese señora criar guagua en su casa. 20-b

CORTADOR, modelista, zapatería, muchos años práctica ofrécese, correo 6, J. B. T. R. 20-b

CHAUFFEUR competente Ford, ofrécese recomendaciones para aquí o provincia, calle Chacabuco N.o 17., L. Fernández. 20-b

OFREZCOME administrador con bastante práctica, H. R. P., Andrés Bello 552. 20-b

CHAUFFEUR serio actualmente ocupado recomendaciones, ofrécese, M. M., Matías Ovalle No. 20-b

CHAUFFEUR, casado recomendaciones para auto particular ofrécese, Chacabuco 79-A Dpto. 9, J. 2.o C. 20-b

CHAUFFEUR serio, ofrécese, arriendo o particular recomendaciones, Víctor Manuel 1496. 20-b

JOVEN activo, licencia Ejército ofrécese mozo oficina, correo 6, M. R. E. 20-b

JOVEN ofrécese cualquier ocupación decente, certificado y licencia Ejército, Romero, correo No. 6. 20-b

JOVEN recomendado desea ocupación cochero o llavero para campo, Nataniel 378, casita 113. 20-b

JOVEN casado, 4.o año humanidades, práctica manejo dínamos, motores y tableros eléctricos, algo instalaciones, ofrécese ocupación, no importándole sueldo, A. F. V., Av. Rosario 749. 20-b

MADRE e hijo desean cualquier ocupación, ella para cocina u otra, Trinidad Araya, Mercado Central No. 55. 20-b

JOVEN recomendaciones, conduce carruajes, ofrécese para campo o aquí, S. Francisco 886. 20-b

OFRECESE joven práctica abarrotes, recomendaciones, J. A. D., correo No. 2. 20-b

OFRECESE señorita seria, práctica para ocupación en comercio, C. M. K., Sotomayor 265. 19-b

OFRECESE joven mozo oficina u aprendiz mostrador, recomendaciones, C. M., Independencia No. 1250. 19-B

OFRECESE administrar fundo, L. M. M., correo 8. 19-b

MATRIMONIO ofrécese para campo, ella buena cocinera o piezas, recomendados, correo No. 2, E. D. 19-b

CHAUFFEUR joven, recomendado, ofrécese, W. San Pablo 1878-17. 19-b

JOVEN con informes para abarrotes, San Pablo 2126. 19-b

JOVEN recomendado ofrécese cualquier ocupación, Diez de Julio 486. 19-b

VITI-VINICULTOR, desea ayudar vendimias, S. N. P. M., Correo Central. 19-b

SEÑORA desea ocuparse cocina, pieza, Toesca 2354, actualmente empleada. 19-b

JOVEN práctico trabajos campo, entiende de viñas, ofrécese administrar fundo, fianza, lleva contabilidad, D. M. C., Correo de Limache. 18-b

SEÑORITA, recomendada ofrécese cajera u oficina, A. Reyes, Correo Central. 18-b

OFRECESE administrador fundo, certificados honradez, competencia, datos en esta imprenta. 18-b

JOVEN ofrécese ayudante mecánica dental, A. E. 18-b

JOVEN emplearse aprendiz mozo hotel, E. A. S., Avda. Eucaliptus 541. 18-b

ARBORICULTOR jardinero hortelano, M. J. Sánchez, Andrés Bello No. 552. 18-b

JOVEN, desea ocuparse como mozo oficina u otra ocupación, Exequiel Poblete, Batallón de Telégrafos, 2.a compañía, Santiago.

SEÑORA acostumbrada manejar casa ofrécese o acompañar familia, matrimonio sólo, buenas referencias, Puente 550.

DIBUJANTE: señorita desea trabajo en oficina técnica o industrial. Dirigirse a correo 3, Laura S. S. 17-b

JOVEN con buena letra y práctica en oficina se ofrece, Brasil 750, chalet No. 7.

SE ofrece señorita para manejar Ford, Lastra 886. 17-b

JOVEN buenos certificados ofrécese para oficina u otra ocupación, buena letra, sabe francés, matemáticas, escribe máquina, J. T., Bascuñán Guerrero 1434. 17-b

AYO, 30 años, casado, sin vicios, buena instrucción, ofrécese instrucción niñitos, R. R. G., correo 7. 17-b

PRACTICO competente administración fundos, ofrécese, L. Q. M., correo 3. 17-b

CHAUFFEUR excelentes certificados ofrécese para aquí o fuera, Av. de la Paz 278. 17-b

JOVEN ofrécese ayudante chauffeur entendido manejo, correo 2, M. B. 17-b

JOVEN desea aprender chauffeur ofrécese como ayudante, calle Castro No. 466, casita 44. 17-b

BOMBAS

4éme. COMPAGNIE DE POMPIERS.— Pompe France.—Les volontaires sont pries de paser au quartier prendre sa nouvelle carte d'entré aux incendies. — L'Adjudant.

4éme. COMPAGNIE DE POMPIERS.— Pompe France.—Exercice de compagnie pour Dimanche 17 ct. á 10 hrs. du matin. Grande tenue. Reunion au quartier. — L'Adjudant.

4éme. COMPAGNIE DE POMPIERS.— Pompe France.—Académie générale pour Mardi 19 ct. á 9 1|4 hrs. précise du soir. Tenue de travail. Réunion Alameda esq. Carmen.—L'Adjudant.

5.a CIA DE BOMBEROS.— BOMBA "Arturo Prat".—Trabajo y Disciplina. —Cito a la compañía a cademia para el Lunes 18, a las 9.15 P. M. Uniforme de trabajo.—El secretario.

ECONOMICOS

¡ESTOS PRECIOS NO TIENEN competencia. 18-b

¡BOTA CABRITILLA COSIDA, 10.80. "La Chilenita". 18-b

¡ZAPATON CABRITILLA COSIDO, 9.80. "La Chilenita". 18-b

¡BOTA CABRITILLA ESTAQUILLADA, 6.50 "La Chilenita". 18-b

¡BOTA DE CUERO ESTAQUILLADA, 5.90. "La Chilenita". 18-b

¡ZAPATON CABRITILLA ESTAQUILLADO, 5.80. "La Chilenita". 18-b

¡ZAPATON CUERO ESTAQUILLADO, 5.50. "La Chilenita". 18-b

¡CALZADO BOXCALF COSIDO, para hombre, 13.80. 18-b

¡CALZADO BOXCALF COSIDO, para niño, 10.80. 18-b

¡CALZADO CUERO PARA NIÑOS, 4.80. "La Chilenita". 18-b

¡BOTA ESTAQUILLADA PARA niña, 4.80. "La Chilenita". 18-b

¡SEÑORITAS! ZAPATON, ZAPATILLA, cabritilla acharolada, 13.80. 18-b

¡SEÑORAS! ZAPATILLAS DE PAÑO, cosidas, 3.80. "La Chilenita". 18-b

¡BOTIN DE LONA, COSIDO, PARA hombre, 5.90. 18-b

¡ZAPATILLAS DE LONA, 2.20, "La Chilenita". 18-b

¡ZAPATITOS 18-25, IMITACION suizos, 2.20. "La Chilenita". 18-b

¡BOTITAS GUAGUITAS, $ 1; ZAPATITOS, 80 centavos, "La Chilenita". 18-b

¡BOTITAS, 18-25, 2.60 Y 1.80. "LA Chilenita". 18-b

¡TACOS DE GOMA, 70 CENTAVOS par. "La Chilenita". 18-b

ZAPATERIA "LA CHILENITA", San Diego 628. 18-b

$ 52,000, CASA ESPLENDIDA, DE un piso, en Avenida Cumming N.o 663, vendo con muchas facilidades de pago. Tratar con su dueña. 17-b

DINERO SOBRE HIPOTECAS, recibo, y coloco a interés corriente; hay listos $ 9,000, $ 6,000 y $ 5,000. Agustinas 1150, oficina Tapia Miranda. 17-b

CHOFERES: NO OLVIDEN, SI quieren el ahorro, que la Vidriería Rusa, Santo Domingo 1047, es la que les vende más barato los vidrios para-brisas y faroles. 18-b

CONSTRUCTORES E INGENIEROS: consulten precios a la Vidriería Rusa, Santo Domingo 1047. Teléfono 2957. Precios excepcionales en vidrios de galerías. 18-b

VIDRIOS PARA MAMPARAS, LISOS y esmerilados, el mejor surtido, lo encuentra usted en la Vidriería Rusa, Santo Domingo 1047 Teléfono 2957. 18-b

MOLDURAS Y MARCOS, EL MEJOR surtido lo encuentra en Santo Domingo 1047. 18-b

LA VIDRIERIA RUSA, SANTO Domingo 1047, nadie puede competir con sus precios. 18-b

A PROVINCIAS DESPACHO INMEDIATAMENTE toda clase de vidrios para construcciones. 18-b

ESJEJOS Y LUNAS BISELADAS. Consulten precios en la Vidriería Rusa, Santo Domingo 1047. Teléfono 2957. 18-b

CASA, $ 9,500, VENDO. HERRERA 1364, jardín, árboles. 1098-19-b

ARRIENDASE CASA ALTOS, 7 piezas, dependencias, Avenida Portales 3109. 1102-19-b

GRATIS REMITIMOS LISTA DE precios de música para piano, a cuarenta centavos pieza. San Diego 250. 1101-17-b

SERVIDUMBRE, LA MEJOR DE Santiago, pídala: Bandera 339. No equivocarse. 01092-17-b

VENDO PROPIEDAD GRANDE, con poco edificio. Cochrane, cerquita Matta, se presta para cualquier industria. Facilidades. Santa Rosa 1165.

VENDO PROPIEDAD PUENTE Alto, dos cuadras estación, 35 por 80, la mejor calle, mucha fruta, o permuto. Santa Rosa 1165.

VENDO O PERMUTO DOS CASITAS cerquita Matta, entre Carmen y Lira, cinco piezas, cocina, despensa, gallinero. Su dueño: Sta. Rosa 1165, 9 a 11. 01093-19-b

"IMPORTACION ANGLO - AMERICANA", antes San Diego 69, está ahora Alameda 2362. 1096-17-b

BIOGRAFOS, MAQUINAS FOTOGRÁFICAS, máquinas escribir, bicicletas, accesorios, etc., en realización. Delicias 2362. 1096-17-b

PELICULAS POR METRO, LINDO surtido, 30 centavos metro. Alameda 2362. 1096-17-b

EQUIPOS PARA PRODUCIR LUZ oxi-etérica, para los biógrafos, llegaron; precio de ocasión $ 300. También ingredientes para los mismos. Delicias 2362. 1096-17-b

PUENTE 590, SASTRERIA "PROGRESO", pantalones casimir inglés $ 35. Recibe hechuras. 1097-17-b

PUENTE 590, SASTRERIA "PROGRESO". — Casimires ingleses negros, azules y de colores. 1097-17-b

PUENTE 590, SASTRERIA "PROGRESO", frente la torre de la Bomba. 1097-17-b

TERNOS CORTE ULTIMOS MODELOS, GENEROS INGLESES, ENTREGA PAGANDOLOS POR MENSUALIDADES, "COOPERATIVE SASTRERIA", AGUSTINAS 855. 17-c

MATEMATICAS. — PREPARASE rápidamente bachillerato, humanidades y superiores. Instituto Mercantil, Bandera 287. Esquina Huérfanos. 20-b

CONSULES, CONTADORES GENERALES, contadores especial, prepárase. Instituto Mercantil, Bandera 287, esquina Huérfanos. 26-b

INGLES, FRANCES, ALEMAN, italiano, castellano, taquigrafía, escritura máquina, enséñase, $ 10 mensuales. Bandera 287. Esquina Huérfanos. Clases: mañana, tarde, noche. Instituto Mercantil. 26-b

RAMON SEGUNDO JIMENEZ, Abogado, Atiende durante el feriado. Prat 287 01166-17-b

ESCOBAS, MAQUINAS PARA HACER escobas, véndese muy baratas, $ 75.00. Rosario 1096. 01108-17-b

NECESITO AUTOMOVIL PARA el servicio público. Mensualidad anticipada. Dirigirse: Jofré 306. 19-b

FABRICA DE ENVASES DE LATA, de Monroy e Hijo.—Santiago, Manuel Montt número 2478. Teléfono Inglés número 1214. Especialidad en envases para fabricantes de conservas de: Frutas, Legumbres, Carne, Queso, Té, Café, Pimentón, Grasa, Manteca, Caramelos, Chicha, Pólvora, Cajas para dulce de membrillo, etc., etc. Envases para barnices con tapas de presión y de tornillo. Artículos para Boticas, Cajas para pomadas, diámetro 28, 34, 40, 54 y 60 milímetros. Cajas para polvos diferentes diámetros. Tarros especiales para polvoreador para polvos de talco y jabón. Fabricación de tapas coronas lisa y marcadas.

Santiago Boitano
Alameda 2477

Recibe constantemente drogas y productos químicos, procedentes de la Casa Erba's Milano" y de otras casas europeas. Vende a precios fuera de toda competencia. Teléfono Inglés 168 y Nacional 54, Estación. 17-b

COMERCIO

SANTIAGO, 15 DE FEBRERO. — Al comercio: Habiendo comprado el negocio de Manuel Gatica, Moneda 3001, no respondo por cuentas pasadas tres días. —G. Domínguez. 17-B

LA CHICAGO, GRAN FABRICA muebles y sillas, se trasladó a San Pablo 1617, por tener que aumentar sus maquinarias. 21-b

BODEGA HACIENDA ACULEO se instaló en su nuevo local Castro número 25. Teléfono Inglés 998, donde atenderá con prontitud y esmero a su distinguida clientela. Tiene leñas en saco; espino, monte y álamo. Carbón espino muy buena clase, afrecho, afrechillo, avena blanca, cebada, pasto, paja para barro y cama, sal de cocina y en general toda clase de frutos del país. En su decvio Exposición 1089, tiene leñas por carga, monte, álamo y espino. Recibe cargas a consignación y para su venta.—G. Walker Saavedra.

OCUPACIONES

CARPINTEROS CON HERRAMIENTAS se necesitan varios. Agustinas 1319.

BUENAS MODISTAS DE VESTIDOS de fantasía se necesitan. Compañía 1060. 0.1068-17-b.

RELOJERO COMPETENTE EN relojes colgar y despertadores, necesito. Ahumada 334. 01052-17-b

INSTRUCCION

LA ELECTROANESTESIA, REMEDIO supremo contra los dolores más desesperantes. Catedral 1867. 2-c

ARRIENDOS

ARRIENDASE ALTOS CENTRALES, siete piezas grandes, dependencias. Santa Rosa 449. 01079-18-B

CASA EN ALTOS, NUEVE PIEZAS fuera servidumbre, se arrienda en Agustinas 2329. Tratar en los bajos. Verla de 2 a 5 P. M. 01062-18-b

ARRIENDASE CASAS CENTRALES, Pedregal 12-B. 01051-19-b

SE ARRIENDA ALMACEN Y galpones, Vega de Ñuñoa, ubicados en Av. Irarrázaval esquina de Browne, a una cuadra de la Plaza de Ñuñoa. Tratar en Avenida Irarrázaval 4031, teléfono 17, Ñuñoa o Galería Alessandri, oficina N.o 16 Teléfono 274. 01069-17-b.

COMPRA-VENTAS

MAQUINA CHANCADORA DE minerales, necesito. Catedral 3217. 01080-18-B

ALUMINIO VENDO UNA GRAN partida. Placer 676. 01084-17-b

COMPRO DENTADURAS Y dientes artificiales usados. Eleuterio Ramírez 1054. 01024-21-B

PROPIEDADES

SE VENDE UNA CASA HABITACIÓN situada en García Reyes 644. Verla y tratar misma casa. 26-b

VARIOS

SOCIETA OSPEDALE ITALIANO Garibaldi.—I soci sono convocati in Assemblea ordinaria e straordinaria Lunedi 25 corrente, ore 9 pom., in calle San Isidro 92. Mancando il numero legale le Assemblee sono rimandate a Giovedi 28 corrente, ore 9 pom.—Il Consiglio. 01082-18-b

DIRECCION DE OBRAS PUBLICAS. — Pídense propuestas públicas para la ejecución de las obras del agua potable de Illapel y para la provisión del material necesario.

Las propuestas se abrirán el 5 de Marzo a las 3 P. M., en la Inspección General de Hidráulica, donde los interesados pueden consultar los antecedentes.

Santiago, Febrero 14 de 1918. — El Secretario General. 1-C

$ 20 MENSUALES TERNOS MEDIDAS casimires ingleses, Alameda 518. 01016-19-b

DIRECCION DE OBRAS PUBLICAS.—Pídense propuestas públicas para la ejecución de las obras de agua potable de Bulnes. Las propuestas se abrirán el 1.o de Abril a las 3 P. M. en la Inspección General de Hidráulica donde pueden consultarse las bases y demás antecedentes.—Santiago, 6 de Febrero de 1918.— El secretario general. 3312-21-b

DIRECCION DE OBRAS PUBLICAS. Suspéndense hasta nuevo aviso las propuestas pedidas para la construcción de una escuela en el Maitén, departamento de Curicó. Santiago, Febrero 13 de 1918.— El secretario general. 24-b

MINISTERIO DE INDUSTRIA Y Obras Públicas.— Concurso.—Llámase a concurso para proveer los siguientes puestos de la Escuela Profesional de Niñas de Valdivia: Inspectora, Guarda-Almacén y profesora, con doce horas de clases semanales y sueldo de mil seiscientos ochenta pesos ($ 1,680) al año; Maestra de corte, confección y sombreros, con treinta horas semanales de clases y sueldo de mil quinientos pesos ($ 1,500) al año; Maestra de Lencería y bordados en blanco, con treinta horas semanales de clases y sueldo de mil quinientos pesos ($ 1,500) al año; Maestra de Sastrería y Tejidos con treinta horas semanales de clases y sueldo de mil quinientos pesos ($ 1,500) al año. Los títulos y antecedentes que justifiquen la competencia de las oponentes, deberán presentarse a la Sección Industria del Ministerio de Industria y Obras Públicas antes del 1.o de Marzo próximo.—El Subsecretario.

Gran Exposición Musical

369 - AHUMADA - 369

500,000 PIEZAS **A $ 1 EJEMPLAR**

Couplets PAQUITA ESCRIBANO

A 50 CENTAVOS cada uno

Pedidos de provincia sólo se atenderán pidiendo diez piezas mínimum, debiendo acompañarse 50 centavos para franqueo.

Métodos de Estudio, Plan Conservatorio Nacional. Precio sin competencia.

Ahumada 369 - J. A. Yantorno

Casilla 1736 - Teléfono 1575

Zapatería LA CHILENITA, S. Diego 6

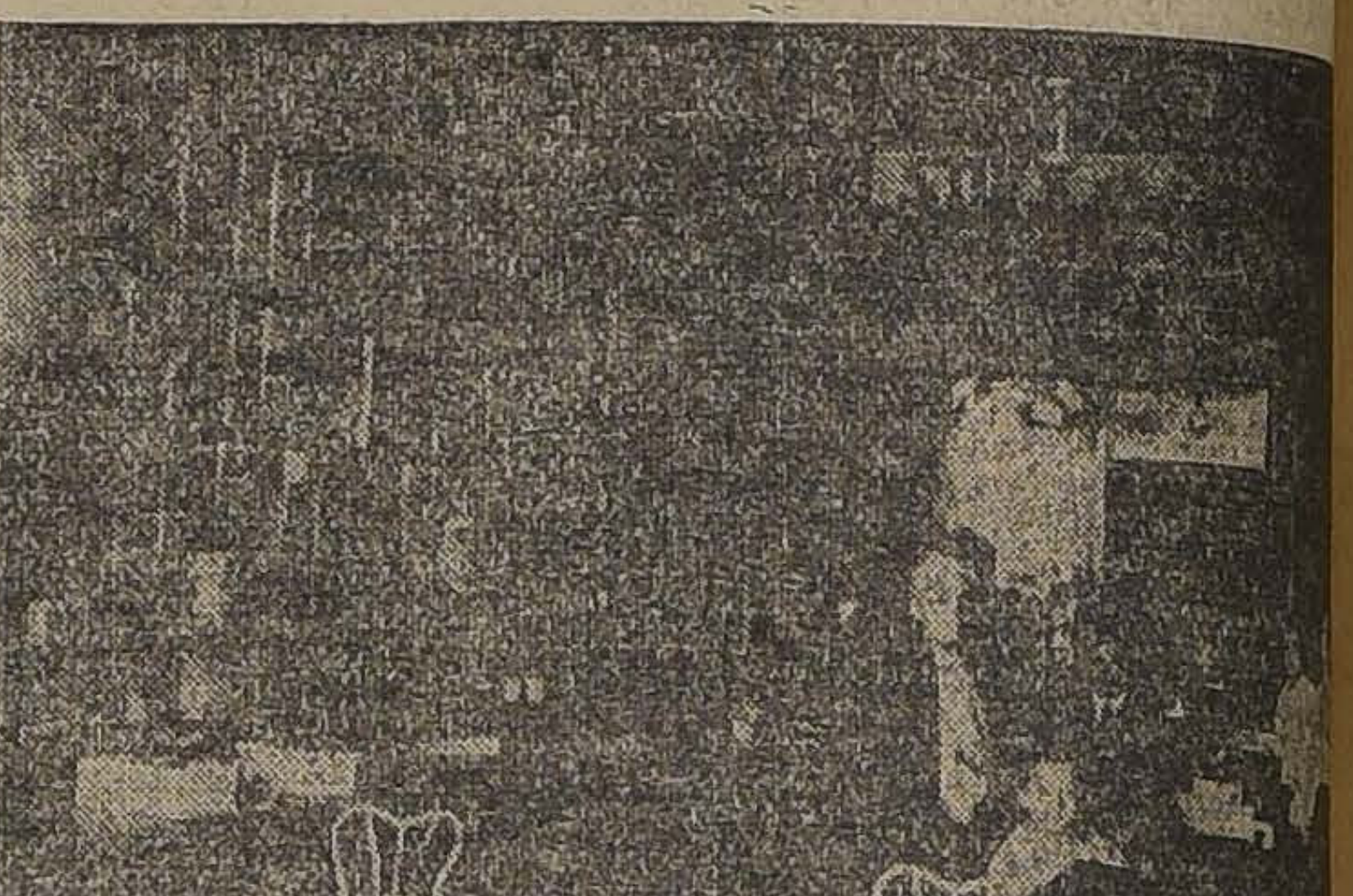

La zapatería que vende más barato por tene brica propia. L. VALDEBENIT

MUNICIPALIDAD DE SANTIAGO.—Propuestas sobre patentes para vehículos.— De orden de la Alcaldía se piden propuestas públicas para proveer a la Tesorería y a la Dirección del Tránsito Público de placas para patentes de vehículos de pasajeros y de números para los vehículos de carga, conforme al acuerdo y bases respectivas que se pueden consultar en la Tesorería Municipal y en la expresada Dirección. Las propuestas se abrirán el 21 del presente, a las 4 P. M. en la sala de la Alcaldía. Santiago, 6 de Febrero de 1918.— El Tesorero Municipal 21-B

MUNICIPALIDAD DE SANTIAGO. — Baños Públicos. — De orden de la Alcaldía, se piden propuestas para la construcción de baños en el interior del Matadero, con arreglo a las bases y especificaciones que se pueden consultar en la Dirección de Obras Municipales y en esta Tesorería.

Se abrirán el 27 del presente, a las 4 P. M. en la Sala de la Alcaldía. — Santiago, 11 de Febrero de 1918. — **El Tesorero Municipal.**

SOCIEDAD "RESTAURANT SANTIAGO". Por acuerdo del directorio y en cumplimiento del artículo 35 de los estatutos, cítase a reunión general extraordinaria para el Lunes 18 del corriente a las 4 P. M., en el mismo local, para someter a la junta el estado de los negocios sociales y nombrar la comisión liquidadora que tendrán los poderes para realizar el negocio y fijar asímismo la remuneración a dicha comisión. — El gerente. 01047-18-b

DIRECCION GENERAL DE Obras Públicas.—Pídense propuestas públicas para los trabajos de construcción de una escuela, con capacidad para seiscientos alumnos en Viña del Mar. Planos, bases y especificaciones y demás antecedentes podrán consultar los interesados en la Inspección de Arquitectura y en la Oficina del Arquitecto de la Provincia de Valparaíso. Las propuestas se abrirán en la Inspección de Arquitectura el Miércoles 6 de Marzo próximo, a las 3 P. M.—Santiago, 8 de Febrero de 1918.—El Secretario General. 325-24-b

DIRECCION GENERAL DE Obras Públicas.—Pídense propuestas públicas para los trabajos de construcción de las siguientes escuelas en los lugares que se expresan: Una escuela en Los Vilos, con capacidad para ochenta alumnos y otra para ciento sesenta alumnos, dos escuelas en Río Negro, departamento de Osorno, con capacidad para ciento sesenta alumnos y dos escuelas en Purranque, departamento de Osorno, para ciento sesenta alumnos. Las propuestas se abrirán en la Inspección General ed Arquitectura el Viernes 8 de Marzo próximo, a las 3 P. M. Los antecedentes pueden consultarse en dicha oficina.— Santiago, 8 de Febrero de 1918.— El Secretario General. 324-24-b

DIRECCION GENERAL DE Obras Públicas.—Pídense propuestas públicas para la construcción de una escuela tipo de tres salas de clase, en el lugar denominado "El Maitén", departamento de Curicó. Las propuestas se abrirán en la Inspección General de Arquitectura el Jueves 28 de los corrientes, a las 3 P. M. Los antecedentes podrán consultarse en dicha oficina.—Santiago, 8 de Febrero de 1918.—El Secretario General. 2323-24-b

El Cronómetro Su
A. BONNEAU
Relojero diplomado
AGUSTINAS 1058
Relojes de precisión, joya
ocasión a precios sin com
tencia.
Casa especialista en com
turas de relojes finos, cr
grafos, repeticiones, etc.

JUDICIALES

EXTRACTO. — MARIANO ME
notario de Santiago, certifica:
escritura de hoy corriente en
don Julián Alonso Robles y
Diez Viñuela, ambos de este
han formado sociedad para gira
plaza con el nombre de Alonso
y por el término de cinco años
desde el quince del corriente
cios de maderas y en los dem
se pongan de acuerdo. El capi
es de cien mil pesos, de los
cuenta mil aporta el señor Diez
ro y cincuenta mil el señor Al
maderas. El uso de la firma
administración del negocio
go indistinto de cada socio.—
trece de Febrero de mil novec
y ocho.—Mariano Melo E.,

INVENTARIO SOLEMNE
bienes dejados por doña L
Hartley de Horth practicar
ceptor señor Echenique, el
Febrero, a las cinco, en
234.

EXTRACTO. — CERTIFICO Q
escritura extendida ante mí con
cha, los señores Alfredo Torti y
go Reyes, de este domicilio, ha
do una sociedad comercial
ra explotar el ramo de mecáni
neral y el taller número vein
la Avenida Brasil de esta ciud
la razón social de Torti Reyes
drán usar ambos indistintamen
encargados de la administració
pital social es de once mil
tres pesos setenta centavos,
por iguales parte entre ambos
mercaderías, maquinarias, mater
rramientas, útiles y enseres;
además el señor Torti un aparat
invención denominado "Carbur
ti". La duración de la socied
de cuatro años.—Santiago, 8 de
de 1918.—M. Gaete Fagalde,

EXTRACTO. — CERTIFICO QU
escritura extendida ante mí con
cha, don José Salinas como ge
comanditarios, todos de este
han formado una sociedad en
simple para girar en el ramo
y droguería, bajo la razón soc
linas y Compañía, que usará
como encargado de la admini
La duración de la sociedad ser
co años; y el capital social es
mil pesos, aportados por mitad
los socios comanditarios. El
nas aporta sus servicios pers
Santiago, 30 de Enero de 191
Gaete Fagalde, notario.

EXTRACTO. — CERTIFICO QU
escritura extendida ante mí con
fecha, los señores Rafael, Al
Agustín Uson, y Francisco Viñ
te domicilio, han formado una
comercial colectiva para girar
plaza y otras que acordaren
de sastrería y ropa hecha, bajo
social de Uson Hermanos y
que podrá usar don Rafael U
encargado de la administració
ciedad durará cinco años a co
el primero de Enero último, pe
guno de los socios diere el av
venido en dicha escritura, se
rará renovada por otro perío
El capital social es de $ 74,9
do: $ 25,000 por don Rafael U
mil por don Alfonso Uson, $
don Agustín Uson, todos estos
mercaderías y cuentas a cobrar
mil por el señor Viñas, en din
tiago, 6 de Febrero de 1918.—
Fagalde, notario.